



แผนพัฒนาท้องถิ่น (พ.ศ. ๒๕๖๖ - ๒๕๗๐)

(ฉบับแก้ไข) ครั้งที่ ๒ พ.ศ. ๒๕๖๕

ตามราชกิจจานุเบกษาประกาศใช้แผนพัฒนาเศรษฐกิจและสังคมแห่งชาติ

ฉบับที่ ๑๓ พ.ศ. ๒๕๖๖ - ๒๕๗๐

สำนักงานสภาพัฒนาการเศรษฐกิจและสังคมแห่งชาติ

สำนักนายกรัฐมนตรื

จัดทำโดย

องค์การบริหารส่วนตำบลม่อนปิ่น

อำเภอฝาง จังหวัดเชียงใหม่



ประกาศองค์การบริหารส่วนตำบลม่อนปิ่น

เรื่อง ประกาศใช้แผนพัฒนาท้องถิ่น (พ.ศ. ๒๕๖๖ - ๒๕๗๐) แก้ไข ครั้งที่ ๒ พ.ศ. ๒๕๖๕

ตามระเบียบกระทรวงมหาดไทย ว่าด้วยการจัดทำแผนพัฒนาท้องถิ่นขององค์กรปกครองส่วนท้องถิ่น พ.ศ. ๒๕๔๘ และที่แก้ไขเพิ่มเติมถึง (ฉบับที่ ๓) พ.ศ. ๒๕๖๑ หมวด ๔ ข้อ ๒๑ การแก้ไขแผนพัฒนาท้องถิ่นเป็นอำนาจของผู้บริหารท้องถิ่น เมื่อผู้บริหารท้องถิ่นเห็นชอบแผนพัฒนาท้องถิ่นที่แก้ไขแล้ว ให้ปิดประกาศให้ประชาชนทราบโดยเปิดเผยไม่น้อยกว่าสามสิบวันนับแต่วันที่ผู้บริหารท้องถิ่นเห็นชอบ พร้อมทั้งแจ้ง สภาท้องถิ่นอำเภอ และจังหวัดทราบด้วย นั้น

ในกรณีองค์กรปกครองส่วนท้องถิ่น มีความจำเป็นและเพื่อแก้ไขแผนพัฒนาท้องถิ่นให้เกิดประโยชน์สุขต่อประชาชน ให้เป็นอำนาจของผู้บริหารท้องถิ่นในการแก้ไขปีงบประมาณที่จะดำเนินการตามโครงการพัฒนาที่ปรากฏในแผนพัฒนาท้องถิ่น ให้มีความสอดคล้องกับยุทธศาสตร์ชาติ และราชกิจจานุเบกษาประกาศใช้แผนพัฒนาเศรษฐกิจ ฉบับที่ ๑๓ พ.ศ. ๒๕๖๕ นั้น เพื่อใช้เป็นกรอบในการจัดทำงบประมาณรายจ่ายประจำปี งบประมาณเพิ่มเติม และงบประมาณจากเงินสะสม โดยนำโครงการพัฒนาในแผนพัฒนาท้องถิ่นไปจัดทำเป็นงบประมาณตามปีที่กำหนด เพื่อให้การปฏิบัติงานขององค์การบริหารส่วนตำบลม่อนปิ่น เป็นไปด้วยความเรียบร้อย และถูกต้องตามระเบียบกระทรวงมหาดไทยว่าด้วยการจัดทำแผนพัฒนาขององค์กรปกครองส่วนท้องถิ่น พ.ศ. ๒๕๔๘ และแก้ไขเพิ่มเติมถึง (ฉบับที่ ๓) พ.ศ. ๒๕๖๑ นายกององค์การบริหารส่วนตำบลม่อนปิ่น จึงขอประกาศใช้แผนพัฒนาท้องถิ่น (พ.ศ. ๒๕๖๖ - ๒๕๗๐) แก้ไข ครั้งที่ ๒ พ.ศ. ๒๕๖๕ ขององค์การบริหารส่วนตำบลม่อนปิ่น ให้ทราบโดยทั่วกัน

ประกาศ ณ วันที่ ๒๕ มกราคม พ.ศ. ๒๕๖๖

(นายบุญทา จันทรา)

นายกองค์การบริหารส่วนตำบลม่อนปิ่น

## คำนำ

แผนพัฒนาท้องถิ่น (พ.ศ. ๒๕๖๖ - ๒๕๗๐) ฉบับแก้ไข ครั้งที่ ๒ พ.ศ. ๒๕๖๕ ขององค์การบริหารส่วนตำบลม่อนปิ่น จัดทำขึ้นเพื่อเชื่อมโยง วิสัยทัศน์ ประเด็นยุทธศาสตร์ เป้าหมาย ตัวชี้วัด ค่าเป้าหมาย และกลยุทธ์ ให้สอดคล้องกับยุทธศาสตร์ชาติ ๒๐ ปี และราชกิจจานุเบกษาประกาศใช้แผนพัฒนาเศรษฐกิจและสังคมแห่งชาติ ฉบับที่ ๑๓ พ.ศ. ๒๕๖๖ - ๒๕๗๐ เมื่อวันที่ ๑ พฤศจิกายน ๒๕๖๕ โดยมีจุดมุ่งหมายสูงสุดเพื่อขับเคลื่อนการพัฒนาประเทศให้สามารถบรรลุผล ตามเป้าหมายการพัฒนาระยะยาวที่กำหนดไว้ในยุทธศาสตร์ชาติ โดยมุ่งหวังให้แผนพัฒนาเศรษฐกิจและสังคมแห่งชาติ ฉบับที่ ๑๓ (พ.ศ. ๒๕๖๖ - ๒๕๗๐) ทำหน้าที่เป็นกลไกในการขับเคลื่อนที่มีลำดับความสำคัญสูงต่อการพัฒนาประเทศใน ระยะ ๕ ปี และเพื่อผลักดันให้ประเทศสามารถก้าวข้ามความท้าทายต่าง ๆ เพื่อขับเคลื่อนสู่ความเจริญเติบโตที่ ทุกภาคส่วนได้รับประโยชน์อย่างเท่าเทียมกัน โดยมีเป้าหมายการพัฒนาที่ยั่งยืน (Sustainable Development Goals : SDGs) เชื่อมโยงกับแผนพัฒนาภาค แผนพัฒนาจังหวัด ยุทธศาสตร์การพัฒนาขององค์กรปกครองส่วนท้องถิ่นในเขตจังหวัด และแผนพัฒนาท้องถิ่น ให้มีความต่อเนื่อง เพื่อให้ “ประเทศไทยมีความมั่นคง มั่งคั่ง ยั่งยืน เป็นประเทศพัฒนาแล้ว ด้วยการพัฒนาตามหลักปรัชญาของเศรษฐกิจพอเพียง” ตามเจตนารมณ์ของยุทธศาสตร์ชาติ ๒๐ ปี (พ.ศ. ๒๕๖๑ - ๒๕๘๐) นั้น

หวังเป็นอย่างยิ่งว่าหน่วยงานที่เกี่ยวข้อง โดยเฉพาะหน่วยงานทุกระดับขององค์การบริหารส่วนตำบลม่อนปิ่น จะนำแผนพัฒนาท้องถิ่น (พ.ศ. ๒๕๖๖ - ๒๕๗๐) ฉบับแก้ไข ครั้งที่ ๒ พ.ศ. ๒๕๖๕ ไปสู่การปฏิบัติอย่างจริงจังและต่อเนื่อง เพื่อคุณภาพชีวิตที่ดีของประชาชนต่อไป



นายบุญทา จันทรา

นายกองค์การบริหารส่วนตำบลม่อนปิ่น

**สารบัญ**  
**แผนพัฒนาท้องถิ่น (พ.ศ. ๒๕๖๖ -๒๕๗๐)**

	<b>หน้า</b>
<b>ส่วนที่ ๑</b>	
<b>สภาพทั่วไปและข้อมูลพื้นฐาน</b>	
- ข้อมูลทั่วไป/ข้อมูลประวัติศาสตร์ตำบลม่อนปิ่น	๑ - ๒
๑. สภาพทั่วไปและข้อมูลพื้นฐาน	๒ - ๓
๒. ด้านการเมือง/การปกครอง	๓ - ๕
๓. ประชากร	๓
๔. สภาพทางสังคม	๔ - ๑๑
๕. ระบบบริการพื้นฐาน	๑๒
๖. ระบบเศรษฐกิจ	๑๓ - ๑๙
๗. ศาสนา ประเพณี วัฒนธรรม	๒๐ - ๒๒
๘. ทรัพยากรธรรมชาติ	๒๓
๙. อื่นๆ	๒๓
๑๐. ข้อมูลเกี่ยวกับศักยภาพของท้องถิ่น	๒๓ - ๒๘
<b>ส่วนที่ ๒</b>	
<b>ยุทธศาสตร์องค์กรปกครองส่วนท้องถิ่น</b>	
๑. ความสัมพันธ์ระหว่างแผนพัฒนาระดับมหภาค	๒๙ - ๓๐
๑.๑ แผนยุทธศาสตร์ชาติ ๒๐ ปี (พ.ศ. ๒๕๖๑ - ๒๕๘๐)	๓๐ - ๓๗
๑.๒ แผนพัฒนาเศรษฐกิจและสังคมแห่งชาติ ฉบับที่ ๑๓ (พ.ศ. ๒๕๖๖ - ๒๕๗๐)	๓๘ - ๗๐
๑.๓ แผนพัฒนาภาค แผนพัฒนากลุ่มจังหวัด/แผนพัฒนาจังหวัด	
๑.๓.๑ แผนพัฒนาภาคเหนือ (พ.ศ. ๒๕๖๖ - ๒๕๗๐)	๗๐ - ๗๒
๑.๓.๒ แผนพัฒนากลุ่มจังหวัดภาคเหนือตอนบน ๑ (พ.ศ. ๒๕๖๖ - ๒๕๗๐)	๗๒
๑.๓.๒ แผนพัฒนาจังหวัดเชียงใหม่ (พ.ศ. ๒๕๖๖ - ๒๕๗๐)	๗๒
๑.๔ ยุทธศาสตร์การพัฒนาขององค์กรปกครองส่วนท้องถิ่นจังหวัดเชียงใหม่ (พ.ศ. ๒๕๖๖ - ๒๕๗๐)	๗๔
๑.๕ เป้าหมายการพัฒนาที่ยั่งยืน (Sustainable Development Goals - SDGs)	๗๖
๑.๖ นโยบายนายองค์กรการบริหารส่วนตำบลม่อนปิ่น	๙๒
๒. ยุทธศาสตร์ขององค์กรปกครองส่วนท้องถิ่น	๙๗ - ๑๐๒
๓. การวิเคราะห์เพื่อพัฒนาท้องถิ่น	๑๐๓ - ๑๑๒
- ความเชื่อมโยงยุทธศาสตร์การพัฒนาจังหวัดกับยุทธศาสตร์การพัฒนา ขององค์กรปกครองส่วนท้องถิ่น	๑๑๓ - ๑๖๔



**สารบัญ**  
**แผนพัฒนาท้องถิ่น (พ.ศ. ๒๕๖๖ -๒๕๗๐)**

	หน้า
<b>ส่วนที่ ๓</b>	
<b>การนำแผนพัฒนาท้องถิ่นไปสู่การปฏิบัติ</b>	
๑. ยุทธศาสตร์การพัฒนาและยุทธศาสตร์ระดับมหภาคเพื่อการนำไปสู่การปฏิบัติ	๑๖๖ - ๑๗๗
๒. บัญชีสรุปโครงการพัฒนาท้องถิ่น ผ.๐๑	๑๗๘ - ๑๘๐
๓. บัญชีสรุปโครงการพัฒนาที่นำมาจากแผนหมู่บ้าน ผ.๐๑/๑	๑๘๑ - ๑๘๒
<b>รายละเอียดโครงการพัฒนาท้องถิ่น ผ.๐๒</b>	
<b>ยุทธศาสตร์ที่ ๑ การพัฒนาด้านโครงสร้างพื้นฐาน</b>	
๑.๑ แผนงานอุตสาหกรรมและการโยธา : งานก่อสร้าง	๑๘๓ - ๒๗๐
๑.๒ แผนงานเคหะและชุมชน : งานไฟฟ้าและประปา	๒๗๑ - ๒๗๙
<b>ยุทธศาสตร์ที่ ๒ การพัฒนาด้านเศรษฐกิจและการท่องเที่ยว</b>	
๒.๑ แผนงานสร้างความเข้มแข็งของชุมชน	๒๘๐ - ๒๘๑
๒.๒ แผนงานการเกษตร	๒๘๒ - ๒๘๔
๒.๓ แผนงานการศาสนาวัฒนธรรมและนันทนาการ	๒๘๕ - ๒๘๘
<b>ยุทธศาสตร์ที่ ๓ การพัฒนาด้านบริหารจัดการทรัพยากรธรรมชาติและสิ่งแวดล้อม</b>	
๓.๑ แผนงานการเกษตร	๒๘๙ - ๒๙๐
๓.๒ แผนงานการรักษาความสงบภายใน	๒๙๑ - ๒๙๑
๓.๓ แผนงานเคหะและชุมชน : งานกำจัดขยะมูลฝอยและสิ่งปฏิกูล	๒๙๒ - ๒๙๒
<b>ยุทธศาสตร์ที่ ๔ การพัฒนาด้านการอนุรักษ์ ฟื้นฟู และสืบสานศิลปวัฒนธรรมจารีต ประเพณี และภูมิปัญญาท้องถิ่น</b>	
๔.๑ แผนงานการศาสนาวัฒนธรรมและนันทนาการ	๒๙๓ - ๒๙๗
<b>ยุทธศาสตร์ที่ ๕ การพัฒนาทางการศึกษา สาธารณสุข และคุณภาพชีวิตของประชาชน</b>	
๕.๑ แผนงานการศึกษางานบริหารงานทั่วไปเกี่ยวกับการศึกษา	๒๙๘ - ๒๙๙
๕.๒ แผนงานการศึกษางานระดับก่อนวัยเรียนและประถมศึกษา	๓๐๐ - ๓๑๒
๕.๓ แผนงานการศึกษางานศึกษาไม่กำหนดระดับ	๓๑๓ - ๓๑๔
๕.๔ แผนงานสาธารณสุข	๓๑๕ - ๓๒๐
๕.๕ แผนงานสังคมสงเคราะห์	๓๒๑ - ๓๒๑
๕.๖ แผนงานสร้างความเข้มแข็งของชุมชน	๓๒๒ - ๓๒๔
๕.๗ แผนงานศาสนาวัฒนธรรมและนันทนาการ	๓๒๕ - ๓๒๕

**สารบัญ**  
**แผนพัฒนาท้องถิ่น (พ.ศ. ๒๕๖๖ -๒๕๗๐)**

	หน้า
<b>ยุทธศาสตร์ที่ ๖ การพัฒนาความมั่นคง</b>	
๖.๑ แผนงานการรักษาความสงบภายในงานบริหารทั่วไป เกี่ยวกับการรักษาความสงบภายใน	๓๒๖ - ๓๒๙
๖.๒ แผนงานการรักษาความสงบภายใน : งานป้องกันและ บรรเทาสาธารณภัย	๓๓๐ - ๓๓๐
<b>ยุทธศาสตร์ที่ ๗ การพัฒนาการบริหารจัดการบ้านเมืองที่ดี</b>	
๗.๑ แผนงานบริหารงานทั่วไปงานบริหารงานทั่วไป	๓๓๑ - ๓๓๔
๗.๒ แผนงานบริหารงานทั่วไปงานวางแผนสถิติและวิชาการ	๓๓๕ - ๓๓๕
๗.๓ แผนงานบริหารงานทั่วไปงานบริหารงานคลัง	๓๓๖ - ๓๓๖
๗.๔ แผนงานงานสังคมสงเคราะห์ : งานบริหารทั่วไป เกี่ยวกับสังคมสงเคราะห์	๓๓๗ - ๓๓๗
<b>๔. รายละเอียดโครงการพัฒนาที่นำมาจากแผนพัฒนาหมู่บ้าน ผ.๐๒/๑</b>	
๔.๑ แผนงานอุตสาหกรรมและการโยธา : งานก่อสร้าง	๓๓๘ - ๓๔๐
๔.๑ แผนงานอุตสาหกรรมและการโยธา : งานไฟฟ้าและประปา	๓๔๑ - ๓๔๗
<b>๕. รายละเอียดโครงการพัฒนาสำหรับโครงการที่เกินศักยภาพ ผ.๐๒/๒</b>	
๕.๑ แผนงานอุตสาหกรรมและการโยธา : งานก่อสร้าง	๓๔๘ - ๓๕๒
๕.๒ แผนงานเกษตร : งานสิ่งแวดล้อมและทรัพยากรธรรมชาติ	๓๕๓ - ๓๕๓
<b>๖. บัญชีครุภัณฑ์ ผ.๐๓</b>	๓๕๔ - ๓๕๗
<b>ส่วนที่ ๔</b>	
<b>การติดตามและประเมินผล</b>	
๑. การติดตามและประเมินผลยุทธศาสตร์	๓๕๙ - ๓๕๙
๒. การติดตามและประเมินผลโครงการ	๓๕๙ - ๓๖๐
๓. สรุปผลการพัฒนาท้องถิ่นในภาพรวม	๓๖๑ - ๓๖๓
๔. ข้อเสนอแนะในการจัดทำแผนพัฒนาท้องถิ่นในอนาคต	๓๖๓ - ๓๖๓
<b>ภาคผนวก</b>	
- คำสั่งแต่งตั้งคณะกรรมการสนับสนุนการจัดทำแผนพัฒนาท้องถิ่น องค์การบริหารส่วนตำบลม่อนปิน	
- คำสั่งแต่งตั้งคณะกรรมการพัฒนาท้องถิ่นองค์การบริหารส่วนตำบลม่อนปิน	
- คำสั่งแต่งตั้งคณะกรรมการติดตามและประเมินผลแผนพัฒนาท้องถิ่นองค์การบริหารส่วน ตำบลม่อนปิน	

**แผนพัฒนาท้องถิ่น (พ.ศ. ๒๕๖๖ - ๒๕๗๐) ฉบับแก้ไข พ.ศ. ๒๕๖๕**  
**ตามประกาศใช้แผนพัฒนาเศรษฐกิจและสังคมแห่งชาติ ฉบับที่ ๑๓ (พ.ศ. ๒๕๖๖ - ๒๕๗๐)**  
**องค์การบริหารส่วนตำบลม่อนปิน อำเภอฝาง จังหวัดเชียงใหม่**

**ข้อมูลทั่วไป**

**ข้อมูลทางประวัติศาสตร์ตำบลม่อนปิน**

**History of Monpin Subdistrict**

เมืองฝาง ซึ่งเป็นเมืองหลวงในอดีต มีอายุนับพันปีในตำนานโยนกกล่าวไว้ว่า เมืองฝางถูกสร้างขึ้นครั้งแรก เมื่อ พ.ศ. ๑๑๘๔ โดยเจ้าลาวจังกราช เป็นหัวเมืองทางตอนเหนือของอาณาจักรล้านนา พญามังรายหรือพ่อขุนเม็งรายมหาราชทรงเคยเสด็จมาปกครองเมืองฝางและประทับอยู่ที่เมืองนี้ พระองค์ทรงเตรียมกำลังพลก่อนที่ยกทัพไปตีเมืองหริภุญชัย สร้างเวียงกุมกาม และสร้างเมืองยพบุรีศรีนครพิงค์เชียงใหม่ เมื่อวันที่ ๑๒ เมษายน พ.ศ. ๑๘๓๙ เรียกสั้นๆ ว่า นครเชียงใหม่ ดังนั้นเมืองฝางจึงเป็นเมืองโบราณที่มีอายุนับพันปี ปัจจุบัน ยังปรากฏหลักฐานทางประวัติศาสตร์ กำแพงเมืองและคูเมืองแบบเดียวกับในเมืองเชียงใหม่

สำหรับตำบลม่อนปิน ในข้อมูลและหลักฐานทางประวัติศาสตร์ ปรากฏในประวัติเมืองฝาง อาทิกบฏพญาผาบ เกิดในปี พ.ศ. ๒๔๓๗ เป็นกบฏพวกเงี้ยว มีกำลังไพร่พลประมาณ ๕๐๐ คน พญาผาบเป็นอดีตกำนันหรือแคว้น ตำบลม่อนปิน เป็นหัวหน้ากบฏ การค้นพบโบราณสถาน โบราณวัตถุและศิลปวัฒนธรรม ที่สำคัญมีการสำรวจพบเมืองเก่า คูเมือง บริเวณบ้านเวียงหวาย (หมู่ ๙ บ้านเวียงหวาย) ซึ่งเป็นชุมชนดั้งเดิมในสมัยเจ้ามทวาทษ์ เป็นชุมชนของชาวไทยใหญ่ดั้งเดิมที่เข้ามาค้าขาย เช่น ไม้ ยาสูบ ฝ้าย เป็นต้น

**ความเป็นมาขององค์การบริหารส่วนตำบลม่อนปิน**

องค์การบริหารส่วนตำบลม่อนปิน เดิมเป็นสภาตำบลม่อนปิน ยกฐานะเป็นองค์การบริหารส่วนตำบล เมื่อวันที่ ๒๕ ธันวาคม ๒๕๓๙ ตามประกาศกระทรวงมหาดไทย เรื่อง จัดตั้งองค์การบริหารส่วนตำบล โดยที่มาตรา ๔๐ และมาตรา ๔๑ แห่งพระราชบัญญัติสภาตำบลและองค์การบริหารส่วนตำบล พ.ศ. ๒๕๓๗ และให้โอนบรรดางบประมาณทรัพย์สิน สิทธิ สิทธิเรียกร้องหนี้ และเจ้าหน้าที่ของสภาตำบลไปเป็นขององค์การบริหารส่วนตำบล รัฐมนตรีว่าการกระทรวงมหาดไทยจึงให้สภาตำบลต่อไปนี้จัดตั้งเป็นองค์การบริหารส่วนตำบล โดยมีชื่อตามลำดับที่องค์การบริหารส่วนตำบลนั้นตั้งอยู่



หน้า ๑		
เล่ม ๑๑๓ ตอนพิเศษ ๕๒ ง	ราชกิจจานุเบกษา	๒๕ ธันวาคม ๒๕๓๙
<b>ประกาศกระทรวงมหาดไทย</b>		
เรื่อง จัดตั้งองค์การบริหารส่วนตำบล		
<p>โดยที่มาตรา ๔๐ และมาตรา ๔๑ แห่งพระราชบัญญัติสภาตำบลและองค์การบริหารส่วนตำบล พ.ศ. ๒๕๓๗ บัญญัติให้จัดตั้งองค์การบริหารส่วนตำบล และให้โอนบรรดางบประมาณทรัพย์สิน สิทธิ สิทธิเรียกร้องหนี้ และเจ้าหน้าที่ของสภาตำบลไปเป็นขององค์การบริหารส่วนตำบล รัฐมนตรีว่าการกระทรวงมหาดไทยจึงให้สภาตำบลต่อไปนี้จัดตั้งเป็นองค์การบริหารส่วนตำบล โดยให้มีชื่อตามลำดับที่องค์การบริหารส่วนตำบลนั้นตั้งอยู่ คือ</p>		
หน้า ๖๕		
เล่ม ๑๑๓ ตอนพิเศษ ๕๒ ง	ราชกิจจานุเบกษา	๒๕ ธันวาคม ๒๕๓๙
(๖๓๙) สภาตำบลม่อนปิน อำเภอฝาง จังหวัดเชียงใหม่ เป็นองค์การบริหารส่วนตำบลม่อนปิน		



## ส่วนที่ ๑ สภาพทั่วไปและข้อมูลพื้นฐาน

### ๑ ด้านกายภาพ

#### ๑.๑ ที่ตั้งของหมู่บ้านหรือชุมชนหรือตำบล

ทิศเหนือ ติดต่อกับ ตำบลโป่งน้ำร้อน อำเภอฝาง จังหวัดเชียงใหม่

ทิศใต้ ติดต่อกับ ตำบลสันทราย อำเภอฝาง จังหวัดเชียงใหม่

ทิศตะวันออก ติดต่อกับ ตำบลเวียง อำเภอฝาง จังหวัดเชียงใหม่

ทิศตะวันตก ติดต่อกับ ประเทศพม่า

ตำบลม่อนปิ่นมีเนื้อที่ทั้งหมด ๒๓,๔๐๘ ไร่ หรือประมาณ ๑๖๘ ตารางกิโลเมตร เป็นพื้นที่ทำการเกษตร จำนวน ๑๑,๒๒๗ ไร่

#### ๑.๒ ลักษณะภูมิประเทศ

พื้นที่ขององค์การบริหารส่วนตำบลม่อนปิ่นส่วนมากเป็นเนินเขาและที่ราบ โดยอยู่ติดกับภูเขาสูง มีป่าไม้หนาแน่น ลักษณะดินเป็นดินดำ เหมาะสำหรับการทำการเกษตร มีป่าไม้และภูเขาซึ่งเป็นแหล่งต้นน้ำ ลำธาร ซึ่งเหมาะสำหรับสร้างเขื่อนเก็บกักน้ำ และอ่างเก็บน้ำขนาดใหญ่เพื่อใช้ในการเกษตร เพาะพันธุ์ปลา ตลอดจนเป็นแหล่งท่องเที่ยวและที่พักผ่อน

#### ๑.๓ ลักษณะภูมิอากาศ

อุณหภูมิสูงสุด	๔๐ องศาเซลเซียส และต่ำสุด	๑๐ องศาเซลเซียส
อุณหภูมิเฉลี่ยระหว่างเดือนมีนาคม - มิถุนายน		๔๐ องศาเซลเซียส
อุณหภูมิเฉลี่ยระหว่างเดือนกรกฎาคม - ตุลาคม		๓๐ องศาเซลเซียส
อุณหภูมิเฉลี่ยระหว่างเดือนพฤศจิกายน - กุมภาพันธ์		๑๐ องศาเซลเซียส
ปริมาณน้ำฝนเฉลี่ยสูงสุด		๔๕ มิลลิเมตร
ปริมาณน้ำฝนเฉลี่ยต่ำสุด		- มิลลิเมตร

#### ๑.๔ ลักษณะของดิน

สภาพของดินส่วนใหญ่เป็นดินดำ เหมาะสำหรับการทำสวน ทำไร่โดยเฉพาะ หอมหัวใหญ่ และสวนส้ม สภาพของดินที่อยู่ในพื้นที่เป็นที่ลาดถึงลาดชัน เวลาฝนตกทำให้มีการชะล้างหน้าดิน ทำให้ดินขาดความอุดมสมบูรณ์ จึงจำเป็นต้องมีการบำรุงรักษาดิน

๑.๕ ลักษณะของแหล่งน้ำ พื้นที่ส่วนใหญ่มีน้ำตามธรรมชาติ แหล่งน้ำสำคัญ ได้แก่ เขื่อนไฟฟ้าพลังน้ำแม่มาว

#### แหล่งน้ำธรรมชาติ

- ลำน้ำ,ลำห้วย	จำนวน	๘	แห่ง
- บึง,หนองและอื่นๆ	จำนวน	๑๐	แห่ง

#### แหล่งน้ำที่สร้างขึ้น

- ฝาย	จำนวน	๓๔	แห่ง
- บ่อน้ำตื้น	จำนวน	๒๙๐	แห่ง
- บ่อโยก	จำนวน	๓	แห่ง
- ประปาหมู่บ้าน	จำนวน	๗	แห่ง
- ประปาภูเขา	จำนวน	๘	แห่ง

๑.๖ ลักษณะของไม้และป่าไม้ ตำบลม่อนปิ่นมีพื้นที่เป็นป่าไม้ พื้นที่ส่วนใหญ่เป็นเขตป่าสงวน

### ๒. ด้านการเมือง/การปกครอง

๒.๑ เขตการปกครอง ตำบลม่อนปิ่น แบ่งเขตการปกครองออกเป็น ๑๕ หมู่บ้าน

#### หมู่ที่ ๑ บ้านแม่มาวขี้เหล็ก

ทิศเหนือ	ติดกับ บ้านแม่ใจเหนือ	หมู่ ๘	ตำบลเวียง
ทิศใต้	ติดกับ บ้านห้วยงูนอก	หมู่ ๔	ตำบลสันทราย
ทิศตะวันออก	ติดกับ บ้านหนองบัว	หมู่ ๘	ตำบลม่อนปิ่น
ทิศตะวันตก	ติดกับ บ้านแม่มาวต้นตุ่ม	หมู่ ๒	ตำบลม่อนปิ่น

#### หมู่ที่ ๒ บ้านแม่มาวต้นตุ่ม

ทิศเหนือ	ติดกับ บ้านดอน	หมู่ ๒	ตำบลโป่งน้ำร้อน
ทิศใต้	ติดกับ บ้านห้วยงูนอก	หมู่ ๔	ตำบลสันทราย
ทิศตะวันออก	ติดกับ บ้านแม่มาวขี้เหล็ก	หมู่ ๑	ตำบลม่อนปิ่น
ทิศตะวันตก	ติดกับ บ้านม่อนปิ่นเหนือ	หมู่ ๓	ตำบลม่อนปิ่น

#### หมู่ที่ ๓ บ้านม่อนปิ่นเหนือ

ทิศเหนือ	ติดกับ บ้านต้นผึ้ง	หมู่ ๕	ตำบลโป่งน้ำร้อน
ทิศใต้	ติดกับ บ้านม่อนปิ่นใต้	หมู่ ๑๒	ตำบลม่อนปิ่น
ทิศตะวันออก	ติดกับ บ้านแม่มาวต้นตุ่ม	หมู่ ๒	ตำบลม่อนปิ่น
ทิศตะวันตก	ติดกับ บ้านเด่นชัย	หมู่ ๑๓	ตำบลม่อนปิ่น

#### หมู่ที่ ๔ บ้านป่าฮีน

ทิศเหนือ	ติดกับ บ้านม่อนปิ่นเหนือ	หมู่ ๓	ตำบลม่อนปิ่น
ทิศใต้	ติดกับ บ้านม่อนปิ่นใต้	หมู่ ๑๒	ตำบลม่อนปิ่น
ทิศตะวันออก	ติดกับ บ้านม่อนปิ่นใต้	หมู่ ๑๒	ตำบลม่อนปิ่น
ทิศตะวันตก	ติดกับ บ้านเวียงหวาย	หมู่ ๙	ตำบลม่อนปิ่น

### หมู่ที่ ๕ บ้านลาน

ทิศเหนือ	ติดกับ	บ้านหนองไผ่	หมู่ ๑๕	ตำบลม่อนปิ่น
ทิศใต้	ติดกับ	บ้านม่วงชุม	หมู่ ๑๐	ตำบลม่อนปิ่น
ทิศตะวันออก	ติดกับ	บ้านท่าหัด	หมู่ ๑๔	ตำบลโป่งน้ำร้อน
ทิศตะวันตก	ติดกับ	สาธารณรัฐแห่งสหภาพพม่า, สาธารณรัฐแห่งสหภาพเมียนมา		

### หมู่ที่ ๖ บ้านห้วยนา

ทิศเหนือ	ติดกับ	บ้านใหม่หัวฝาย	หมู่ ๓	ตำบลโป่งน้ำร้อน
ทิศใต้	ติดกับ	บ้านเวียงหวาย	หมู่ ๙	ตำบลม่อนปิ่น
ทิศตะวันออก	ติดกับ	บ้านเวียงหวาย	หมู่ ๙	ตำบลม่อนปิ่น
ทิศตะวันตก	ติดกับ	สวนชา	หมู่ ๗	ตำบลม่อนปิ่น

### หมู่ที่ ๗ บ้านสวนชา

ทิศเหนือ	ติดกับ	บ้านม่วงชุม	หมู่ ๑๐	ตำบลม่อนปิ่น
ทิศใต้	ติดกับ	บ้านป่าคา	หมู่ ๑๑	ตำบลม่อนปิ่น
ทิศตะวันออก	ติดกับ	บ้านห้วยนา	หมู่ ๖	ตำบลม่อนปิ่น
ทิศตะวันตก	ติดกับ	บ้านขอบด้ง	หมู่ ๑๔	ตำบลม่อนปิ่น

### หมู่ที่ ๘ บ้านหนองบัว

ทิศเหนือ	ติดกับ	บ้านแม่ใจเหนือ	หมู่ ๘	ตำบลเวียง
ทิศใต้	ติดกับ	บ้านแม่มาวหัวขัว	หมู่ ๑	ตำบลสันทราย
ทิศตะวันออก	ติดกับ	บ้านสันป่าใหม่	หมู่ ๙	ตำบลเวียง
ทิศตะวันตก	ติดกับ	บ้านแม่มาวขี้เหล็ก	หมู่ ๑	ตำบลม่อนปิ่น

### หมู่ที่ ๙ บ้านเวียงหวาย

ทิศเหนือ	ติดกับ	บ้านใหม่หัวฝาย	หมู่ ๘	ตำบลโป่งน้ำร้อน
ทิศใต้	ติดกับ	บ้านห้วยงูใน	หมู่ ๕	ตำบลสันทราย
ทิศตะวันออก	ติดกับ	บ้านเด่นชัย	หมู่ ๑๓	ตำบลม่อนปิ่น
ทิศตะวันตก	ติดกับ	บ้านห้วยนา	หมู่ ๖	ตำบลม่อนปิ่น

### หมู่ที่ ๑๐ บ้านม่วงชุม

ทิศเหนือ	ติดกับ	บ้านลาน	หมู่ ๕	ตำบลม่อนปิ่น
ทิศใต้	ติดกับ	บ้านสวนชา	หมู่ ๗	ตำบลม่อนปิ่น
ทิศตะวันออก	ติดกับ	บ้านต้นผึ้ง	หมู่ ๕	ตำบลโป่งน้ำร้อน
ทิศตะวันตก	ติดกับ	สาธารณรัฐแห่งสหภาพพม่า, สาธารณรัฐแห่งสหภาพเมียนมา		

### หมู่ที่ ๑๑ บ้านป่าคา

ทิศเหนือ	ติดกับ	บ้านสวนชา	หมู่ ๗	ตำบลม่อนปิ่น
ทิศใต้	ติดกับ	บ้านห้วยงูใน	หมู่ ๕	ตำบลสันทราย
ทิศตะวันออก	ติดกับ	บ้านห้วยนา	หมู่ ๖	ตำบลม่อนปิ่น
ทิศตะวันตก	ติดกับ	บ้านขอบด้ง	หมู่ ๑๔	ตำบลม่อนปิ่น

### หมู่ที่ ๑๒ บ้านม่อนปิ่นใต้

ทิศเหนือ	ติดกับ	บ้านม่อนปิ่นเหนือ	หมู่ ๓	ตำบลม่อนปิ่น
----------	--------	-------------------	--------	--------------



ทิศใต้ ติดกับ บ้านห้วยงูนอก หมู่ ๔ ตำบลสันทราย  
 ทิศตะวันออก ติดกับ บ้านแม่มาวต้นตุ่ม หมู่ ๒ ตำบลม่อนปิ่น  
 ทิศตะวันตก ติดกับ บ้านป่าอื้น หมู่ ๔ ตำบลม่อนปิ่น

**หมู่ที่ ๑๓ บ้านเด่นชัย**

ทิศเหนือ ติดกับ บ้านใหม่หัวฝาย หมู่ ๓ ตำบลโป่งน้ำร้อน  
 ทิศใต้ ติดกับ บ้านป่าอื้น หมู่ ๔ ตำบลม่อนปิ่น  
 ทิศตะวันออก ติดกับ บ้านม่อนปิ่นเหนือ หมู่ ๓ ตำบลม่อนปิ่น  
 ทิศตะวันตก ติดกับ บ้านเวียงหวาย หมู่ ๙ ตำบลม่อนปิ่น

**หมู่ที่ ๑๔ บ้านขอบด้ง**

ทิศเหนือ ติดกับ บ้านม่วงชุม หมู่ ๑๐ ตำบลม่อนปิ่น  
 ทิศใต้ ติดกับ บ้านหลวง หมู่ ๕ ตำบลแม่ฮ่อง  
 ทิศตะวันออก ติดกับ บ้านป่าคา หมู่ ๑๑ ตำบลม่อนปิ่น  
 ทิศตะวันตก ติดกับ สาธารณรัฐแห่งสหภาพพม่า, สาธารณรัฐแห่งสหภาพเมียนมา

**หมู่ที่ ๑๕ บ้านหนองไผ่**

ทิศเหนือ ติดกับ สาธารณรัฐแห่งสหภาพพม่า, สาธารณรัฐแห่งสหภาพเมียนมา  
 ทิศใต้ ติดกับ บ้านลาน หมู่ ๕ ตำบลม่อนปิ่น  
 ทิศตะวันออก ติดกับ บ้านลาน หมู่ ๕ ตำบลม่อนปิ่น  
 ทิศตะวันตก ติดกับ บ้านลาน หมู่ ๕ ตำบลม่อนปิ่น

**๒.๒ การเลือกตั้ง ตำบลม่อนปิ่น แบ่งเขตการเลือกตั้งออกเป็น ๑๕ เขตเลือกตั้ง**

เขตเลือกตั้ง	จำนวนประชากรผู้มีสิทธิเลือกตั้ง		
	ชาย	หญิง	รวม
เขตเลือกตั้งเขต ๑ บ้านแม่มาวขี้เหล็ก	๒๕๑	๒๘๙	๕๔๐
เขตเลือกตั้งเขต ๒ บ้านแม่มาวต้นตุ่ม	๒๑๒	๒๕๔	๔๖๖
เขตเลือกตั้งเขต ๓ บ้านม่อนปิ่นเหนือ	๒๘๐	๓๔๙	๖๒๙
เขตเลือกตั้งเขต ๔ บ้านป่าอื้น	๘๕	๙๕	๑๘๐
เขตเลือกตั้งเขต ๕ บ้านลาน	๔๐๓	๔๐๙	๘๑๒
เขตเลือกตั้งเขต ๖ บ้านหัวนา	๑๙๘	๒๑๗	๔๑๕
เขตเลือกตั้งเขต ๗ บ้านสวนซา	๑๔๑	๑๓๗	๒๗๘
เขตเลือกตั้งเขต ๘ บ้านหนองบัว	๑๖๕	๑๘๘	๓๕๓
เขตเลือกตั้งเขต ๙ บ้านเวียงหวาย	๔๕๘	๔๓๙	๘๙๗
เขตเลือกตั้งเขต ๑๐ บ้านม่วงชุม	๔๔๙	๔๖๒	๙๑๑
เขตเลือกตั้งเขต ๑๑ บ้านป่าคา	๓๓๐	๓๘๔	๗๑๔
เขตเลือกตั้งเขต ๑๒ บ้านม่อนปิ่นใต้	๒๐๓	๒๕๙	๔๖๒
เขตเลือกตั้งเขต ๑๓ บ้านเด่นชัย	๑๑๐	๑๒๙	๒๓๙
เขตเลือกตั้งเขต ๑๔ บ้านขอบด้ง	๒๔๔	๒๒๘	๔๗๒
เขตเลือกตั้งเขต ๑๕ บ้านหนองไผ่	๔๘๑	๔๙๖	๙๗๗
<b>รวม</b>	<b>๔,๐๑๐</b>	<b>๔,๓๓๕</b>	<b>๘,๓๔๕</b>

(ข้อมูลจำนวนผู้มีสิทธิเลือกตั้ง ผู้บริหารท้องถิ่น สมาชิกสภาท้องถิ่น : สำนักทะเบียนอำเภอฝาง จังหวัดเชียงใหม่ ณ เดือน กันยายน ๒๕๖๔)

๓. ประชากร ตำบลม่อนปิ่น มีจำนวนประชากรทั้งสิ้น จำนวน ๒๑,๒๔๓ คน แบ่งเป็น ประชากร ชาย จำนวน ๑๐,๕๐๙ คน และ หญิง จำนวน ๑๐,๗๓๔ คน

หมู่ที่	ชื่อหมู่บ้าน	จำนวนประชากร			จำนวนครัวเรือน
		ชาย	หญิง	รวม	
๑	แม่มาวซี้เหล็ก	๔๓๕	๔๓๒	๘๖๗	๒๗๓
๒	แม่มาวตันต้อม	๓๖๔	๔๐๑	๗๖๕	๒๕๗
๓	ม่อนปิ่นเหนือ	๕๕๖	๕๙๔	๑,๑๕๐	๓๗๕
๔	ป่าฮีน	๑๙๐	๒๑๐	๔๐๐	๑๑๓
๕	บ้านลาน	๑,๖๕๔	๑,๖๗๕	๓,๓๒๙	๑,๑๔๘
๖	หัวนา	๔๙๐	๕๐๕	๙๙๕	๒๘๔
๗	สวนซา	๕๕๖	๕๖๘	๑,๑๒๔	๓๐๘
๘	หนองบัว	๒๒๙	๒๔๓	๔๗๒	๑๘๘
๙	เวียงหวาย	๒,๑๖๒	๒,๒๒๔	๔,๓๘๖	๗๘๔
๑๐	ม่วงชุม	๙๑๑	๘๘๐	๑,๗๙๑	๕๙๙
๑๑	ป่าคา	๙๘๗	๙๙๖	๑,๙๘๓	๔๔๔
๑๒	ม่อนปิ่นใต้	๔๓๐	๔๙๔	๙๒๔	๒๑๘
๑๓	เด่นชัย	๑๕๐	๑๗๗	๓๒๗	๑๐๙
๑๔	ขอบต้ง	๕๗๓	๕๖๑	๑,๑๓๔	๑๘๒
๑๕	หนองไผ่	๘๓๖	๗๗๔	๑,๖๑๐	๓๗๔
รวม		๑๐,๕๐๙	๑๐,๗๓๔	๒๑,๒๔๓	๕,๖๕๖

(ข้อมูลจากสถิติประชากรทางการทะเบียนราษฎร สำนักบริหารการทะเบียน กรมการปกครอง ณ วันที่ ๓๑ ตุลาคม ๒๕๖๕)

#### ช่วงอายุและจำนวนประชากร

ช่วงอายุ	ชาย(คน)	หญิง (คน)	รวม(คน)
อายุต่ำกว่า ๑๘ ปี	๒,๘๘๗	๒,๘๐๔	๕,๖๙๑
อายุ ๑๘ -๖๐ ปี	๖,๔๑๘	๖,๕๘๐	๑๒,๙๙๘
อายุมากกว่า ๖๐ ปี	๑,๒๐๔	๑,๓๕๐	๒,๕๕๔
รวม	๑๐,๕๐๙	๑๐,๗๓๔	๒๑,๒๔๓

(ข้อมูลจากสถิติประชากรทางการทะเบียนราษฎร สำนักบริหารการทะเบียน กรมการปกครอง ณ วันที่ ๓๑ ตุลาคม ๒๕๖๕)

#### ๔. สภาพทางสังคม

##### ๔.๑ การศึกษา

ที่	ศูนย์พัฒนาเด็กเล็ก	สถานที่ตั้ง	จำนวนนักเรียน	หมายเหตุ
๑	ศูนย์พัฒนาเด็กเล็กบ้านลานนอก	หมู่ที่ ๕ บ้านลานนอก	๓๒	
๒	ศูนย์พัฒนาเด็กเล็กบ้านหนองบัว ปทุมมาวาส	หมู่ที่ ๘ บ้านหนองบัว	๒๑	



ที่	ศูนย์พัฒนาเด็กเล็ก	สถานที่ตั้ง	จำนวนนักเรียน	หมายเหตุ
๓	ศูนย์พัฒนาเด็กเล็กบ้านม่วงชุม	หมู่ที่ ๑๐ บ้านม่วงชุม	๒๙	
๔	ศูนย์พัฒนาเด็กเล็กบ้านม่อนปิ่นใต้	หมู่ที่ ๑๒ บ้านม่อนปิ่นใต้	๑๕	
๕	ศูนย์พัฒนาเด็กเล็กบ้านเด่นชัย	หมู่ที่ ๑๓ บ้านเด่นชัย	๒๖	
๖	ศูนย์พัฒนาเด็กเล็กบ้านนอแล	หมู่ที่ ๑๔ บ้านนอแล	๔๘	
๗	ศูนย์พัฒนาเด็กเล็กบ้านหนองไผ่	หมู่ที่ ๑๕ บ้านหนองไผ่	๒๓	
รวมจำนวนนักเรียนทั้งสิ้น			๑๙๔ คน	

(ข้อมูลจาก กองการศึกษา องค์การบริหารส่วนตำบลม่อนปิ่น อำเภอฝาง จังหวัดเชียงใหม่ ณ วันที่ ๓๑ ตุลาคม ๒๕๖๕)

โรงเรียน	สถานที่ตั้ง	จน.นร. อนุบาล	จน.นร. ป.๑-ป.๖	จน.นร. ม.๑-ม.๓	รวม
๑. โรงเรียนบ้านม่อนปิ่น	ม่อนปิ่นเหนือ หมู่ที่ ๓	๗๑	๒๔๑	๑๔๙	๔๖๑
๒. โรงเรียนบ้านห้วยนา	ห้วยนา หมู่ที่ ๖	๙๐	๒๓๒	-	๓๒๒
๓. โรงเรียนบ้านเวียงหวาย	เวียงหวาย หมู่ที่ ๙	๗๐	๒๕๗	-	๓๒๗
๔. โรงเรียนบ้านม่วงชุม	ม่วงชุม หมู่ที่ ๑๐	๑๑๖	๓๙๘	๒๖๓	๗๗๗
๕. โรงเรียนบ้านลาน	บ้านลาน หมู่ที่ ๕	๑๑๕	๓๑๑	-	๔๒๖
๖. โรงเรียนบ้านขอบด้ง	ขอบด้ง หมู่ที่ ๑๔	๗๙	๒๔๕	-	๓๒๔
๗. โรงเรียนบ้านห้วยหมากเหลี่ยม	ห้วยหมากเหลี่ยม หมู่ที่ ๙	๑๔๒	๓๘๕	๑๐๗	๖๓๔
รวมทั้งสิ้น		๖๘๓ คน	๒,๐๖๙ คน	๕๑๙ คน	๓,๒๗๑ คน

(ข้อมูลจากเว็บไซต์ สำนักงานเขตพื้นที่การศึกษาประถมศึกษาเชียงใหม่ เขต ๓ ณ วันที่ ๑๐ มิถุนายน ๒๕๖๕)

#### ๔.๒ สาธารณสุข

- โรงพยาบาลส่งเสริมสุขภาพตำบลบ้านม่อนปิ่นเหนือ ตั้งอยู่ หมู่ที่ ๓	จำนวน	๒	แห่ง
- บ้านม่วงชุม ตั้งอยู่ หมู่ที่ ๑๐			
- เติงคนไข้	จำนวน	๔	เตียง
- คลินิกเอกชน	จำนวน	๓	แห่ง

#### บุคลากรทางการแพทย์ที่ปฏิบัติหน้าที่ในสถานพยาบาลทุกแห่ง ทุกสังกัดในเขตพื้นที่

- แพทย์	จำนวน	-	คน
- พยาบาล	จำนวน	๒	คน
- ทันตสาธารณสุข	จำนวน	๒	คน
- เภสัชกร	จำนวน	-	คน
- นักวิชาการสาธารณสุข	จำนวน	๒	คน
- เจ้าพนักงานสาธารณสุขชุมชน	จำนวน	๑	คน
- พนักงานกระทรวงสาธารณสุข	จำนวน	๓	คน
- อสม.	จำนวน	๒๕๕	คน

จำนวนผู้ป่วยโรคเรื้อรังในเขตรับผิดชอบจำแนกรายโรค ดังนี้

ชื่อโรค	ชาย	หญิง	รวม
chronic kidsease, stage ๓	๕	๑๑	๑๖
chronic kidsease, stage ๔	๔	๓	๗
chronic kidsease, stage ๕	๑	๑	๒
ความดันโลหิตสูงไม่ทราบสาเหตุ(ปฐมภูมิ)	๓๕๖	๕๗๐	๙๒๖
ตับแข็งแบบอื่นและที่ไม่ระบุรายละเอียด	๐	๑	๑
ผลที่ตามมาของโรคลิ่มอุดตันที่หลอดเลือดที่ไม่ระบุว่าเป็นโรคหลอดเลือดสมองหรือเนื้อสมองตายเพราะขาดเลือด	๒	๑	๓
ผลที่ตามมาของโรคหลอดเลือดสมองแบบอื่นและที่ไม่ระบุรายละเอียด	๔	๒	๖
มะเร็งต่อมน้ำเหลืองชนิด ลาร์จเซลล์ ฟอลลิคูลาร์	๒	๐	๒
วัณโรคกระดูกและข้อ	๑	๐	๑
วัณโรคกล่องเสียง ท่อลม และหลอดลม ยืนยันด้วยผลการตรวจหาเชื้อและการตรวจชิ้นเนื้อ	๑	๐	๑
วัณโรคระบบหายใจ ยืนยันด้วยผลการตรวจหาเชื้อและการตรวจชิ้นเนื้อ	๓	๐	๓
เนื้องอกร้ายของปากมดลูก	๐	๒	๒
เนื้องอกร้ายของปากมดลูกส่วนใน	๐	๑	๑
เนื้องอกร้ายของเต้านม ไม่ระบุตำแหน่ง	๐	๑	๑
เบาหวานชนิดที่ไม่ต้องพึ่งอินซูลินร่วมกับภาวะแทรกซ้อนทางประสาท	๑	๐	๑
เบาหวานชนิดที่ไม่ต้องพึ่งอินซูลิน ร่วมกับภาวะแทรกซ้อนทางระบบไหลเวียนส่วนปลาย	๑๓	๓๕	๔๘
เบาหวานชนิดที่ไม่ต้องพึ่งอินซูลิน ร่วมกับภาวะแทรกซ้อนทางไต	๑	๒	๓
เบาหวานชนิดที่ไม่ต้องพึ่งอินซูลินร่วมกับภาวะแทรกซ้อนที่ไม่ระบุรายละเอียด	๔	๑๑	๑๕
เบาหวานชนิดที่ไม่ต้องพึ่งอินซูลิน ไม่มีภาวะแทรกซ้อน	๕๑	๖๐	๑๑๑
เบาหวานที่ไม่ระบุรายละเอียดร่วมกับภาวะแทรกซ้อนอื่นที่ระบุรายละเอียด	๐	๑	๑
โรคถุงลมโป่งพอง ไม่ระบุรายละเอียด	๒	๐	๒
โรคถุงลมโป่งพองแบบอื่น	๐	๑	๑
โรคปอดอุดกั้นเรื้อรัง ไม่ระบุรายละเอียด	๒๐	๑๒	๓๒
โรคภูมิคุ้มกันบกพร่องจากไวรัส(เอชไอวี)ทำให้เกิดโรคติดเชื้อและโรคปรสิต	๑	๔	๕
โรคภูมิคุ้มกันบกพร่องจากไวรัส(เอชไอวี)ที่ไม่ระบุรายละเอียด	๐	๑	๑
โรคภูมิคุ้มกันบกพร่องจากไวรัส(เอชไอวี) ทำให้เกิดโรคอื่น	๒	๐	๒
โรคสมองจากความดันโลหิตสูง	๑	๑	๒

ชื่อโรค	ชาย	หญิง	รวม
โรคหัวใจขาดเลือดเรื้อรัง ไม่ระบุรายละเอียด	๐	๑	๑
โรคหัวใจจากความดันโลหิตสูง	๐	๑	๑
โรคหัวใจจากความดันโลหิตสูงที่ไม่มีหัวใจล้มเหลว(แบบมีน้ำคั่ง)	๐	๓	๓
โรคหัวใจและโรคไตจากความดันโลหิตสูงไม่ระบุรายละเอียด	๐	๑	๑
โรคหืด ไม่ระบุรายละเอียด	๑๐	๒๔	๓๔
โรคหืดที่ไม่เกิดจากภูมิแพ้	๑	๐	๑
โรคหืดแบบผสม	๑	๐	๑
โรคหืดในภาวะหอบไม่หยุด	๑	๑	๒
โรคไตจากความดันโลหิตสูง	๑	๐	๑
โรคไตจากความดันโลหิตสูงที่มีไตวาย	๑	๐	๑
โรคไตจากความดันโลหิตสูงที่ไม่มีไตวาย	๐	๑	๑
รูปแบบอื่นของโรคหัวใจขาดเลือดเรื้อรัง	๑	๐	๑
ข้อเข่าเสื่อม ไม่ระบุรายละเอียด	๓	๑๐	๑๓
ข้อเข่าเสื่อม ปฐมภูมิ สองข้าง	๐	๑	๑
ความดันโลหิตสูงแบบทุติยภูมิ	๐	๑	๑
ความดันโลหิตสูงแบบทุติยภูมิ ไม่ระบุรายละเอียด	๐	๑	๑
ซาร์โคมาชนิดอื่นของตับ	๐	๑	๑
เนื้องอกร้ายบริเวณที่เหลื่อมกันของมดลูก	๐	๑	๑
เบาหวานชนิดที่ต้องพึ่งอินซูลิน ไม่มีภาวะแทรกซ้อน	๒	๐	๒
เบาหวานชนิดที่ไม่ต้องพึ่งอินซูลิน	๐	๒	๒
เบาหวานชนิดที่ไม่ต้องพึ่งอินซูลินร่วมกับภาวะแทรกซ้อนที่ระบุ รายละเอียด	๓๗	๗๒	๑๐๙
โรคหลอดเลือดสมอง ไม่ระบุรายละเอียด	๐	๑	๑
โรคหืด	๑	๘	๙
โรคหืด จากภูมิแพ้เด่น	๑	๑	๒
โรคไตวายเรื้อรัง ไม่ระบุรายละเอียด	๑	๑	๒
<b>รวม (นับทุกคน ทุกโรค (เรื้อรัง) ที่เป็น)</b>	<b>๕๓๗</b>	<b>๘๕๒</b>	<b>๑,๓๘๙</b>
<b>รวมคนจริง (๑ คน เป็นมากกว่า ๑ โรค (เรื้อรัง) นับ ๑ คนเท่านั้น)</b>	<b>๔๓๑</b>	<b>๖๘๑</b>	<b>๑,๑๑๒</b>

(ข้อมูลจากโรงพยาบาลส่งเสริมสุขภาพตำบลบ้านม่อนปิ่น และโรงพยาบาลส่งเสริมสุขภาพตำบลบ้านม่วงชุม ณ เดือนพฤศจิกายน ๒๕๖๕)

#### ๔.๓ อาชญากรรม

ความผิด	จำนวนคดี
ฆ่าผู้อื่น	๑
พยายามฆ่าผู้อื่น	๑
ลักทรัพย์	๑
พระราชบัญญัติยาเสพติดให้โทษ	๔๘
พระราชบัญญัติอาวุธปืน ฯลฯ	๓
พระราชบัญญัติป่าสงวนแห่งชาติ	๑
พระราชบัญญัติว่าด้วยความผิดอันเกิดจากการใช้เช็ค	๑
ข้อบรรณณะเมาสุราหรือของมึนเมาอย่างอื่น	๕๐
<b>รวม</b>	<b>๑๐๖</b>

(ข้อมูลจากสถานีตำรวจภูธรอำเภอฝาง จังหวัดเชียงใหม่ ณ เดือนพฤศจิกายน ๒๕๖๕)

#### ๔.๔ ยาเสพติด

ปีงบประมาณ ๒๕๖๕ ภายในเขตองค์การบริหารส่วนตำบลม่อนปิ่น มีรายชื่อผู้เกี่ยวข้องกับยาเสพติดผู้ค้า จำนวน ๔ ราย มีการคัดกรองแล้วพบสารเสพติด จำนวน ๑๐ ราย เข้าค่ายบำบัดยาบ้า จำนวน ๕ ราย ผื่น จำนวน ๑ ราย

#### ๔.๕ การสังคมสงเคราะห์

จำนวนผู้พิการ ผู้สูงอายุ ผู้ป่วยเอดส์ ที่ได้รับการช่วยเหลือด้านสวัสดิการเบี้ยยังชีพ (ข้อมูลจากงานสวัสดิการสังคมองค์การบริหารส่วนตำบลม่อนปิ่น ณ เดือน ธันวาคม ๒๕๖๕)

#### ๔.๕.๑ ผู้พิการ

ลำดับที่	หมู่บ้าน	ชาย(คน)	หญิง (คน)	รวม
๑	แม่มาวซี้เหล็ก	๖	๗	๑๓
๒	แม่มาวต้นตุ่ม	๑๐	๑๐	๒๐
๓	ม่อนปิ่นเหนือ	๑๑	๑๓	๒๔
๔	ป่าฮิ้น	๓	-	๓
๕	บ้านลาน	๑๒	๙	๒๑
๖	ห้วยนา	๑๐	๔	๑๔
๗	สวนชา	๔	๕	๙
๘	หนองบัว	๑๐	๙	๑๙
๙	เวียงหวาย	๑๔	๑๐	๒๔
๑๐	ม่วงชุม	๒๐	๑๗	๓๗
๑๑	ป่าคา	๘	๔	๑๒
๑๒	ม่อนปิ่นใต้	๘	๑๑	๑๙
๑๓	เด่นชัย	๙	๙	๑๘
๑๔	ขอบดิ่ง	๔	๗	๑๑
๑๕	หนองไผ่	๑๕	๑๑	๒๖
<b>รวม</b>		<b>๑๔๔</b>	<b>๑๒๖</b>	<b>๒๗๐</b>

#### ๔.๕.๒ ผู้สูงอายุ

ลำดับที่	หมู่บ้าน	ช่วงอายุ ๖๐-๖๙	ช่วงอายุ ๗๐-๗๙	ช่วงอายุ ๘๐-๘๙	ช่วงอายุ ๙๐ ปีขึ้นไป	รวม
๑	แม่มาวซี้เหล็ก	๑๐๕	๔๑	๑๓	๑	๑๖๐
๒	แม่มาวต้นต๋ม	๑๐๕	๓๒	๑๖	๒	๑๕๕
๓	ม่อนปิ่นเหนือ	๑๕๐	๔๙	๑๙	๑	๒๑๙
๔	ป่าฮีน	๒๖	๗	๔	-	๓๗
๕	บ้านลาน	๗๖	๒๕	๘	๑	๑๑๐
๖	ห้วยนา	๖๔	๒๑	๑๐	-	๙๕
๗	สวนซา	๒๖	๖	๓	-	๓๕
๘	หนองบัว	๘๔	๑๑	๖	๑	๑๐๒
๙	เวียงหวาย	๙๐	๓๕	๑๓	๓	๑๔๑
๑๐	ม่วงชุม	๑๑๑	๕๙	๑๒	๓	๑๘๕
๑๑	ป่าคา	๓๙	๒๓	๑๐	๑	๗๓
๑๒	ม่อนปิ่นใต้	๘๕	๒๕	๑๔	๒	๑๒๖
๑๓	เด่นชัย	๔๒	๑๘	๓	-	๖๓
๑๔	ขอบดั่ง	๑๖	๑๗	๑๑	-	๔๔
๑๕	หนองไผ่	๗๖	๒๓	๑๓	๑	๑๑๓
รวม		๑๐,๙๕	๓๙๒	๑๕๕	๑๖	๑,๖๕๘

#### ๔.๕.๓ ผู้ป่วยเอดส์

ลำดับที่	หมู่บ้าน	ชาย(คน)	หญิง (คน)	รวม
๑	แม่มาวซี้เหล็ก	๓	๒	๕
๒	แม่มาวต้นต๋ม	-	๒	๒
๓	ม่อนปิ่นเหนือ	๑	-	๑
๔	ป่าฮีน	๑	๒	๓
๕	บ้านลาน	๑	๑	๒
๖	ห้วยนา	๒	๒	๔
๗	สวนซา	๑	-	๑
๘	หนองบัว	๔	๔	๘
๙	เวียงหวาย	๑	๑	๒
๑๐	ม่วงชุม	-	๒	๒
๑๑	ป่าคา	-	-	-
๑๒	ม่อนปิ่นใต้	๔	๓	๗
๑๓	เด่นชัย	๑	-	๑
๑๔	ขอบดั่ง	-	-	-
๑๕	หนองไผ่	-	๒	๒
รวม		๑๙	๒๑	๔๐

## ๕. ระบบบริการพื้นฐาน

### ๕.๑ การคมนาคมขนส่ง

ตำบลม่อนปิ่นมีเส้นทางเชื่อมต่อระหว่างอำเภอตำบล หมู่บ้าน มีเส้นทางลาดยาง ถนนคอนกรีตเสริมเหล็ก ถนนคอนกรีตเสริมไม้ไผ่ และทางลูกรัง

- ถนนลาดยางแอสฟัลท์ติก	จำนวน	๑๖	สาย
- ถนนคอนกรีตเสริมเหล็ก	จำนวน	๗๙	สาย
- ถนนลูกรัง	จำนวน	๓๘	สาย
- สะพาน	จำนวน	๒๔	แห่ง

และมีรถสี่ล้อประจำทางบริการจากเขื่อนพลังน้ำแม่มาวถึงตัวอำเภอฝางให้บริการวันละ ๕ คัน รถจะออกให้บริการทุกหนึ่งชั่วโมงครึ่งต่อหนึ่งคัน

### ๕.๒ การไฟฟ้า

- คริวเรือนที่ใช้ไฟฟ้า จำนวน ๕,๓๕๖ หลังคาเรือน
- ไฟฟ้าสาธารณะ

ลำดับที่	หมู่บ้าน	จำนวนไฟฟ้าสาธารณะ	จำนวนโพล์สตรีตซ์
๑	แม่มาวซี้เหล็ก	๒๘	๑
๒	แม่มาวตันต๋ม	๒๔	๒
๓	ม่อนปิ่นเหนือ	๓๐	๑
๔	ป่าฮีน	๒๕	๑
๕	บ้านลาน	๒๘	๒
๖	ห้วยนา	๔๕	๒
๗	สวนซา	๔๐	๓
๘	หนองบัว	๔๑	๓
๙	เวียงหวาย	๔๘	๔
๑๐	ม่วงชุม	๗๗	๑
๑๑	ป่าคา	๑๑	๑
๑๒	ม่อนปิ่นใต้	๒๑	๑
๑๓	เด่นชัย	๑๖	๑
๑๔	ขอบดิ่ง	๑๘	๑
๑๕	หนองไผ่	๓๑	๑
รวม		๔๘๓	๒๕

### ๕.๓ การประปา

- ประปาหมู่บ้าน จำนวน ๗ แห่ง
  - หมู่ ๑ บ้านแม่มาวซี้เหล็ก
  - หมู่ ๒ บ้านแม่มาวตันต๋ม
  - หมู่ ๓ บ้านม่อนปิ่นเหนือ
  - หมู่ ๖ บ้านห้วยนา
  - หมู่ ๙ บ้านเวียงหวาย
  - หมู่ ๑๒ บ้านม่อนปิ่นใต้

หมู่ ๑๓ บ้านเด่นชัย			
- ประปาภูเขา	จำนวน	๘	แห่ง
หมู่ ๕ บ้านลาน			
หมู่ ๖ บ้านห้วยนา			
หมู่ ๗ บ้านสวนซา			
หมู่ ๙ บ้านเวียงหวาย			
หมู่ ๑๐ บ้านม่วงชุม			
หมู่ ๑๑ บ้านป่าคา			
หมู่ ๑๔ บ้านขอบดั่ง			
หมู่ ๑๕ บ้านหนองไผ่			
- ประปาภูมิภาค	จำนวน	๑	แห่ง
หมู่ ๘ บ้านหนองบัว			

#### ๕.๔ โทรศัพท์

- โทรศัพท์ส่วนบุคคลในพื้นที่	จำนวน	๔๓๐	เลขหมาย
- โทรศัพท์สาธารณะในเขตพื้นที่	จำนวน	๑๑	เลขหมาย
- จำนวนชุมสายโทรศัพท์ในเขตพื้นที่	จำนวน	๓	ชุมสาย

#### ๕.๕ การขนส่ง และวัสดุ ครุภัณฑ์

- บริการขนส่งเอกชน วัสดุ ครุภัณฑ์	จำนวน	๒	แห่ง
-----------------------------------	-------	---	------

### ๖. ระบบเศรษฐกิจ

#### ๖.๑ การเกษตร

ลักษณะการประกอบการเกษตรกรรมในท้องถิ่นประชาชนในพื้นที่มีพืชที่เกษตรกรปลูก ได้แก่ ข้าว กระเทียม หอมหัวใหญ่ ข้าวโพด พริก ส้ม ลิ้นจี่ สตรอเบอร์รี่ ฯลฯ

#### ๖.๒ การประมง

ลักษณะการประกอบการประมงในท้องถิ่นการทำประมงน้ำจืด

๑. อ่างเก็บน้ำบ้านลาน หมู่ ๕ เนื้อที่ ๘ ไร่
๒. หนองหญ้าไทร หมู่ ๑๐ เนื้อที่ ๗ ไร่

#### ๖.๓ การปศุสัตว์

ลักษณะการประกอบการปศุสัตว์ในท้องถิ่นประชาชนในพื้นที่ส่วนใหญ่จะเลี้ยงสัตว์ได้แก่ สุนัข แมว ไก่ หมู เป็นต้น

#### ๖.๔ การบริการ

- ร้านค้า ร้านขายของชำ	๑๖๒	แห่ง
- ห้องเช่า	๑๗	แห่ง
- ร้านเสริมสวย	๗	แห่ง
- ร้านอาหาร	๔๑	แห่ง



## ๖.๕ การท่องเที่ยว

### ๖.๕.๑. เขื่อนไฟฟ้าพลังงานน้ำแม่มาว



เขื่อนไฟฟ้าพลังงานน้ำแม่มาวเป็นสถานที่ท่องเที่ยวเชิงธรรมชาติ ตั้งอยู่หมู่ที่ ๕ ตำบลม่อนปิ่น เป็นอ่างเก็บน้ำขนาดใหญ่ ที่ใช้อุปโภคบริโภคและทำการเกษตร รวมถึงผลิตกระแสไฟฟ้า นักท่องเที่ยวที่มาเที่ยวสวนส้มธนาธร ก็ไม่ควรพลาดที่จะขึ้นมาสวมความสวยของเขื่อน และสามารถมองเห็นทิวทัศน์ที่สวยงามของสวนส้มธนาธร และพื้นที่ตำบลม่อนปิ่นได้อย่างชัดเจน

### ๖.๕.๒. วัดพระธาตุเฉลิมพระเกียรติตำบลม่อนปิ่น



วัดพระธาตุเฉลิมพระเกียรติตำบลม่อนปิ่น สันนิษฐานว่าน่าจะเป็นวัดร้างชื่อว่า “วัดเวียงนาง คำอ้อย” ในอดีตเพราะ มีพระธาตุ (พระธาตุเวียงหวาย) ตั้งอยู่ที่บ้านเวียงหวาย หมู่ที่ ๙ ตำบลม่อนปิ่น อำเภอฝาง จังหวัดเชียงใหม่ (ปัจจุบันเป็นวัด พระธาตุเฉลิมพระเกียรติ) ในอดีตเคยเป็นวัดเก่าแก่ของเมืองฝาง สร้างขึ้นสมัยพระเจ้าฝางเป็นผู้ปกครอง ราวพุทธศักราช ๒๑๕๕ หลักฐานที่ปรากฏให้เห็นในปัจจุบันคือ “องค์พระธาตุ” หรือ “กู” เก่า (ปัจจุบันได้สร้างเป็นพระธาตุเจดีย์พระเจ้า ๕ พระองค์) สาเหตุที่รื้อสร้างใหม่ เพราะมีพระสงฆ์เคร่งครัดในเรื่องวิปัสสนาได้มานั่งสมาธิและได้เห็นวัตถุอันเป็นอัมมกถุอยู่ใต้ฐานของพระธาตุ เมื่อให้เจ้าหน้าที่ขุดออกมาก็พบวัตถุที่เกี่ยวข้องกับการทำคุณไสยศาสตร์ฝังอยู่จริง เพื่อให้สถานที่ดังกล่าวมีความ



บริสุทธิ เป็นที่เคารพสักการบูชา จึงได้รื้อออกประกอบวิธีให้ถูกต้อง และได้ก่อสร้างพระธาตุเจดีย์พระเจ้า ๕ พระองค์ขึ้นมาใหม่ โดยพลเอกทวีป-คุณนายภุชิตา จันทรโรจน์ จัดสร้างถวายในงบประมาณ ๑,๓๐๐,๐๐๐.- บาท (แต่ได้ถ่ายรูปภาพพระธาตุองค์เก่าเอาไว้เพื่อเป็นหลักฐานในการขอจัดตั้งเป็นวัดให้ถูกต้องต่อไป) พ.ศ. ๒๕๓๗ พระมหาบุญเลิศธมฺมกาโม (ปัจจุบันเป็น พระราชกิตติสุนทร) เจ้าอาวาสวัดเจดีย์งาม รองเจ้าคณะอำเภอฝาง ได้รับอาราธนาจากคณะศรัทธา ข้าราชการ พ่อค้า ประชาชน มีอดีตราชาการป่าไม้ อำเภอฝาง ไปสำรวจพื้นที่เพื่อจัดตั้งเป็นที่พักสงฆ์จุดประสงค์แรกเริ่มเพื่อเป็นการช่วยเหลือพนักงานเจ้าหน้าที่ ในการอนุรักษ์รักษาฟื้นฟูสภาพป่า ซึ่งถูกชาวบ้านบุกรุกตัดต้นไม้ทำลายป่า ทำไร่เลื่อนรอย ซึ่งขณะนั้นเหลือพื้นที่อยู่ประมาณ ๑๕ ไร่ มีเพียงบริเวณพระธาตุที่สมบูรณ์ที่สุด เพราะชาวบ้านไม่กล้าบุกรุก ด้วยอาศัยกำลังพระภิกษุสามเณรอันมีพระมหาบุญเลิศเป็นประธานสงฆ์ ได้มีการปลูกป่าขึ้นมาทดแทน และรักษาป่าที่มีอยู่แล้วไม่ให้ถูกทำลาย ปัจจุบันได้ขยายพื้นที่ออกไปโดยการซื้อที่ดิน ส่วนหนึ่งได้รับการถวายคืนจากชาวบ้าน ปัจจุบันมีพื้นที่ประมาณ ๑๖๕ ไร่เศษ และได้มีการพัฒนาปลูกป่าทดแทนจากภูเขาหัวโล้น เป็นป่าที่สมบูรณ์ได้ด้วยไม้เบญจพรรณ หลากหลายชนิด

นอกจากนั้นยังได้มีคณะศรัทธาได้ร่วมกันบริจาคทรัพย์ในการก่อสร้างกุฏิสงฆ์เสนาสนะ ปุชนิยสถาน ปุชนิยวัตถุ ตลอดจนทางคมนาคม โดยใช้ปัจจัยในการบูรณะพัฒนาก่อสร้างขึ้นใหม่คิดได้ประมาณร้อยกว่าล้านบาท จุดประสงค์การพัฒนาทั้งหมดนั้น ก็เพื่อใช้เป็นวัดศูนย์กลางในการอบรมศีลธรรมแก่หน่วยงานราชการ ประชาชน และเยาวชนทั่วไป โดยเฉพาะงานทำบุญปล่อยลูกแก้วประจำปี งานเข้าค่ายคุณธรรมของโรงเรียนต่างๆทุกปี

วัดพระธาตุเฉลิมพระเกียรติ เป็นสถานที่ท่องเที่ยวเชิงวัฒนธรรม นักท่องเที่ยวหรือประชาชนทั่วไปสามารถกราบไหว้ขอพรพระสังขกาย และเจ้าแม่กวนอิมหยกขาว เพื่อความเป็นสิริมงคลกับชีวิต บริเวณวัดยังมีสถานที่ร่มรื่นเหมาะแก่การพักผ่อนหย่อนใจ นั่งสมาธิหรือปฏิบัติธรรม ทั้งยังสามารถมองเห็นทิวทัศน์ของตำบลม่อนปิ่นได้อย่างสวยงาม

### ๖.๕.๓. สวนส้มธารธาร



สวนส้มธารธารตั้งอยู่หมู่ที่ ๕ ตำบลม่อนปิ่น เริ่มเพาะปลูกเมื่อปี พ.ศ.๒๕๒๘ จำนวนกว่า ๗๐๐ ไร่ ในพื้นที่ที่โอบล้อมด้วยธรรมชาติ และวิวทิวทัศน์ที่งดงาม มีต้นส้มที่ผลิดอกออกผลเหลืองทองอร่าม ตัดกับสีเขียวของใบไม้แซมสลับด้วยสีดอกไม้บานาพันธุ์และนักท่องเที่ยวจะได้ชิมส้มที่แสนอร่อยกับน้ำส้มที่แสนชื่นใจ พร้อมทั้งของฝากของที่ระลึกมากมาย ให้นักท่องเที่ยวได้มีความสุขความสบายใจอย่างเต็มที่

#### ๖.๕.๔. หมู่บ้านขอบด้ง – นอแล



จุดชมวิวทะเลหมอกและพระอาทิตย์ขึ้น อยู่ระหว่างเส้นทางไปบ้านนอแล จุดนี้เป็นจุดที่สามารถชมพระอาทิตย์ขึ้นได้สวยงาม โดยเฉพาะในฤดูหนาวเป็นช่วงที่นักท่องเที่ยวมาชมพระอาทิตย์ขึ้น และ ทะเลหมอกในตอนเช้า

หมู่บ้านขอบด้ง เป็นหมู่บ้านของชาวลาคู ซึ่งภายในหมู่บ้านจะมีศูนย์หัตถกรรมที่จำหน่ายสินค้าของที่ระลึก เช่น กำไลหญ้าอีบุแค ตะกร้าสาน ฯลฯ ในช่วงฤดูหนาวจะมีไร่สตอเบอร์รี่ที่ปลูกเรียงกันตามแนวเขา ให้นักท่องเที่ยวได้ชมได้ชิม และบันทึกภาพความประทับใจในความสวยงามของไร่สตอเบอร์รี่ ท่ามกลางบรรยากาศที่โอบล้อมด้วยขุนเขาและแมกไม้

หมู่บ้านนอแล หมู่บ้านของชาวเขาเผ่าดาราอั้ง ที่อพยพมาจากประเทศพม่า ซึ่งหมู่บ้านจะตั้งอยู่ห่างจากตัวสถานีเกษตรหลวงอ่างขาง ประมาณ ๕ กิโลเมตร นักท่องเที่ยวสามารถเยี่ยมชมวิถีชีวิตของชาวเผ่าดาราอั้งได้

จุดชมวิวชายแดนไทย – พม่า ตั้งอยู่บริเวณเดียวกับหมู่บ้านนอแล ซึ่งเป็นจุดเชื่อมต่อระหว่างชายแดนไทยและชายแดนของประเทศพม่า

#### ๖.๕.๕. อุทยานแห่งชาติดอยฟ้าห่มปก (น้ำรู)





อุทยานแห่งชาติดอยฟ้าห่มปก (น้ำรู) ได้เริ่มจัดตั้งขึ้นเมื่อปี พ.ศ.๒๕๔๑ น้ำรูเป็นตาน้ำตามธรรมชาติขนาดใหญ่แห่งหนึ่งในอำเภอฝาง ตั้งอยู่ในพื้นที่หมู่ที่ ๗ บ้านสวนชา ตำบลม่อนปิ่น เดินทางจากอำเภอฝางไปทางทิศตะวันตก ระยะทางประมาณ ๑๒ กิโลเมตร โดยทางลาดยางและคอนกรีตจนถึงบริเวณน้ำรู น้ำรูเป็นสถานที่ท่องเที่ยวเชิงธรรมชาติที่สำคัญอีกแห่งหนึ่งของตำบลม่อนปิ่น มีสระน้ำ ลำธารที่ใสสะอาด เหมาะสำหรับการพักผ่อนในช่วงฤดูร้อน นอกจากนี้ยังเป็นสถานที่เข้าค่าย ศึกษาธรรมชาติวิทยาของนักเรียน นักศึกษาโรงเรียนต่างๆ นักท่องเที่ยวที่มาที่นี้ต่างประทับใจในความร่มรื่น และสวยงามของธรรมชาติ

#### ๖.๕.๖ ลำน้ำมาว



เป็นลำคลองที่มีต้นกำเนิดอยู่ที่ ชุนมาว บ้านลาน ซึ่งเป็นพื้นที่ชายแดนไทย-พม่า เป็นลำน้ำเดียวในพื้นที่ อำเภอฝาง, อำเภอไชยปราการ,อำเภอแม่อาย ที่ไม่แห้ง เพราะต้นท่อน้ำมาจากประเทศพม่า ซึ่งยังมีป่าไม้สิ่งแวดล้อมสมบูรณ์อยู่ในช่วงเดือนเมษายน-พฤษภาคม อากาศจะร้อนอบอ้าวและไม่มีฝนตก ชาวบ้านที่ว่างจากการงานก็จะพากันครอบครัวมาพักผ่อน และลงเล่นน้ำกันเพื่อคลายร้อน ชาวบ้านที่อาศัยอยู่ในพื้นที่ก็ได้ออกมาสร้างร้านและที่นั่งเล่น ในลำน้ำเพื่อขายอาหารและที่นั่งเล่น แรกๆ ก็เป็นกิจการเล็กๆไม่กี่แพ แต่ว่ามีคนมาเที่ยวมากขึ้น จึงสร้างที่นั่งหรือแพในลำน้ำมาวมากขึ้น ประมาณ ๑๐๐ กว่า

#### ๖.๕.๗.จุดชมวิวบ้านป่าคา

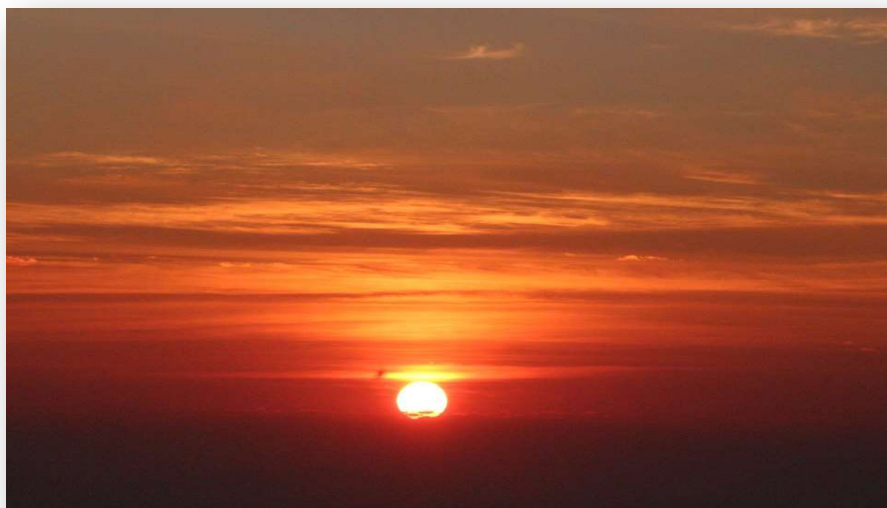

จุดชมวิวทะเลหมอกและพระอาทิตย์ขึ้น จุดนี้เป็นจุดที่สามารถชมพระอาทิตย์ขึ้นได้สวยงาม โดยเฉพาะในฤดูหนาวเป็นช่วงที่นักท่องเที่ยวจะมาชมพระอาทิตย์ขึ้น และทะเลหมอกในตอนเช้า

หมู่บ้านป่าคา เป็นหมู่บ้านของชาวมูเซอคำ ซึ่งภายในหมู่บ้านจะได้สัมผัสกับวิถีชีวิตการดำเนินชีวิตแบบดั้งเดิมของชาวลานูท่ามกลางบรรยากาศที่โอบล้อมด้วยขุนเขาและแมกไม้

#### ๖.๖ อุตสาหกรรม

- โรงงานอุตสาหกรรม	๑	แห่ง
- โรงสีข้าว(ขนาดเล็ก)	๕	แห่ง
- โรงสีข้าว(ขนาดใหญ่)	๑	แห่ง

#### ๖.๗ การพาณิชย์และกลุ่มอาชีพ

- สถานีบริการน้ำมัน	๒	แห่ง
- ปั้มน้ำมัน(ตลอด)	๖	แห่ง
- ตลาดสด	๑	แห่ง
- ธนาคารชุมชน	๑	แห่ง

#### กลุ่มอาชีพ

<b>กลุ่มเศรษฐกิจชุมชน</b>	<b>จำนวน</b>	<b>๑๘</b>	<b>กลุ่ม</b>
กลุ่มกองทุนปืยยา	หมู่ ๑	บ้านแม่มาวขี้เหล็ก	
กลุ่มเลี้ยงหมู	หมู่ ๑	บ้านแม่มาวขี้เหล็ก	
กลุ่มกองทุนปืยยา	หมู่ ๒	บ้านแม่มาวตันต๋ม	
กลุ่มกองทุนปืยยา	หมู่ ๓	บ้านม่อนปิ่นเหนือ	
กลุ่มเลี้ยงสัตว์	หมู่ ๓	บ้านม่อนปิ่นเหนือ	
กลุ่มกองทุนปืยยา	หมู่ ๔	บ้านป่าฮิ้น	
กลุ่มกองทุนปืยยา	หมู่ ๖	บ้านห้วยนา	
กลุ่มเลี้ยงหมู	หมู่ ๗	บ้านสวนซา	
กลุ่มปลูกพืชหมุนเวียน	หมู่ ๗	บ้านสวนซา	
กลุ่มเลี้ยงหมู	หมู่ ๑๐	บ้านม่วงชุม	
กลุ่มเลี้ยงหมู	หมู่ ๑๐	บ้านหนองเต่า	
กลุ่มเกษตรกร	หมู่ ๑๑	บ้านป่าคา	
กลุ่มปลูกลิ้นจี่	หมู่ ๑๑	บ้านป่าคา	
กลุ่มปุ๋ยหมักชีวภาพ	หมู่ ๑๒	บ้านม่อนปิ่นใต้	
กลุ่มปลูกข้าวโพด	หมู่ ๑๓	บ้านเด่นชัย	
กลุ่มกองทุนปืยยา	หมู่ ๑๓	บ้านเด่นชัย	
กลุ่มปลูกข้าวโพด	หมู่ ๑๕	บ้านหนองไผ่	
กลุ่มปลูกลิ้นจี่	หมู่ ๑๕	บ้านหนองไผ่	

<b>กลุ่มสินค้าโอท็อป</b>	<b>จำนวน</b>	<b>๓กลุ่มรายบุคคล ๑๐ คน</b>
กลุ่มทอเสื่อกก	หมู่ ๒	บ้านแม่มาวตันต๋ม
กลุ่มวิสาหกิจชุมชนกาแพ	หมู่ ๙	บ้านเวียงหวาย
ท่านเจ้าคุณ (เมืองฝาง)		

กลุ่มวิสาหกิจชุมชนลูกประคบ สมุนไพรร ผ้าทอนอแล	หมู่ ๑๓ บ้านเด่นชัย  หมู่ ๑๔ บ้านนอแล (นางสาวสุวิมล ส่างสี) (นางสาวทิพานิชรุ้ คมฤทธิชูจรัส) (นางสาวสายโยน นันตา) (นางสาวอุง นายสาม) (นางสาวดวงเดือน นายสาม) (นางสาวจาม นายหลู่) (นางลูนมน้อง) (นายเอ๋ กู่คำ) (นายค่อง ยอดเงิน) (นางสาวนริศรา นายหลู่)
---	---

กลุ่มวิสาหกิจชุมชน	จำนวน	๒๓ กลุ่ม
ผักปลอดสารพิษ	๒๒ หมู่ ๒	บ้านแม่มาวตันตัม
แปรรูปผลผลิตตำบลม่อนปิ่น	๕๗/๑ หมู่ ๓	บ้านม่อนปิ่นเหนือ
แปรรูปอาหาร	๔๕ หมู่ ๓	ตำบลม่อนปิ่น
ผลผลิตทางการเกษตร	๓๔/๑ หมู่ ๙	บ้านเวียงหวาย
กาแพท่านเจ้าคุณ (เมืองฝาง)	๒๘๑ หมู่ ๙	บ้านเวียงหวาย
สุรากลั่นตำบลม่อนปิ่น	๒๖๗ หมู่ ๙	บ้านเวียงหวาย
สัสมายน้ำฝั้วฝาง	๘๓/๑ หมู่ ๑๐	บ้านม่วงชุม
แปรรูปและจำหน่ายแคปหมูตากแห้ง	๔๐๖ หมู่ ๑๐	บ้านม่วงชุม
ปลูกลิ้นจี่	๖๕/๑ หมู่ ๑๐	บ้านม่วงชุม
เลี้ยงหมูเพื่อบริโภคและจำหน่าย	๑๘ หมู่ ๑๐	บ้านม่วงชุม
ลูกประคบสมุนไพรร	๑๕๒ หมู่ ๑๓	บ้านเด่นชัย
งานฝีมือ (เย็บเสื้อผ้า ปลกอกหมอน๑๑๐	หมู่ ๑๓	บ้านเด่นชัย
ที่นอน เบาะนั่ง เสื้อผ้าผ้าพันคอ)		
ทำขนมปัง คุกกี้	๘๒ หมู่ ๑๓	บ้านเด่นชัย
แปรรูปผลผลิตทางการเกษตร	๙๐ หมู่ ๑๔	บ้านขอบด้ง
ดารอั้งบ้านพัก	๑๑๖ หมู่ ๑๔	บ้านขอบด้ง
สมุนไพรรดารอั้งดอยอ่างขาง	๓๔๘ หมู่ ๑๔	บ้านขอบด้ง

## ๖.๘ แรงงาน

กลุ่มผู้ใช้แรงงานมีทั้งประชาชนในพื้นที่ และแรงงานต่างด้าวที่เข้าเมืองอย่างถูกกฎหมาย และลักลอบเข้าเมือง ส่วนใหญ่เป็นแรงงานด้านเกษตรกรรม เช่น สวนส้ม ทำไร่ ทำนา เป็นต้น

๗. ศาสนา ประเพณี วัฒนธรรม

๗.๑ การนับถือศาสนา

ประเภทศาสนา	ชาย(คน)	%	หญิง (คน)	%	รวม(คน)	%
พุทธ	๑๐,๔๘๓	๙๙.๘๘	๑๐,๗๒๔	๙๙.๙๐	๒๑,๒๐๗	๙๙.๘๘
คริสต์	๑๕	๐.๑๕	๑๐	๐.๑๐	๒๕	๐.๑๑
อิสลาม	-	-	-	-	-	-
ซิกข์	-	-	-	-	-	-
ฮินดู	-	-	-	-	-	-
อื่นๆ	๑	๐.๐๑	-	-	๑	๐.๐๑
<b>รวม</b>	<b>๑๐,๕๐๙</b>	<b>๑๐๐.๐๐</b>	<b>๑๐,๗๓๔</b>	<b>๑๐๐.๐๐</b>	<b>๒๑,๒๔๓</b>	<b>๑๐๐.๐๐</b>

- วัด/สำนักสงฆ์จำนวน ๑๗ แห่ง ได้แก่

- |                                  |                       |                   |
|----------------------------------|-----------------------|-------------------|
| ๑. วัดคงคานิมิต                  | ตั้งอยู่ ณ หมู่ที่ ๒  | บ้านแม่มาวต้นตุ่ม |
| ๒. วัดปทุมมาวาส                  | ตั้งอยู่ ณ หมู่ที่ ๘  | บ้านหนองบัว       |
| ๓. วัดสุวรรณาราม                 | ตั้งอยู่ ณ หมู่ที่ ๓  | บ้านม่อนปิ่นเหนือ |
| ๔. วัดสุนทรมาวาส                 | ตั้งอยู่ ณ หมู่ที่ ๙  | บ้านเวียงหวาย     |
| ๕. วัดพระธาตุเฉลิมพระเกียรติ     | ตั้งอยู่ ณ หมู่ที่ ๙  | บ้านเวียงหวาย     |
| ๖. วัดหัวนา                      | ตั้งอยู่ ณ หมู่ที่ ๖  | บ้านหัวนา         |
| ๗. วัดสวนชา                      | ตั้งอยู่ ณ หมู่ที่ ๗  | บ้านสวนชา         |
| ๘. วัดม่วงชุม                    | ตั้งอยู่ ณ หมู่ที่ ๑๐ | บ้านม่วงชุม       |
| ๙. วัดบ้านลาน                    | ตั้งอยู่ ณ หมู่ที่ ๕  | บ้านลาน           |
| ๑๐. วัดโพธิ์ทอง                  | ตั้งอยู่ ณ หมู่ที่ ๕  | บ้านลาน           |
| ๑๑. วัดหนองบัวคำ                 | ตั้งอยู่ ณ หมู่ที่ ๕  | บ้านลาน           |
| ๑๒. วัดนอแล                      | ตั้งอยู่ ณ หมู่ที่ ๑๔ | บ้านขอบด้ง        |
| ๑๓. สำนักสงฆ์ห้วยหมากเหลี่ยมใหม่ | ตั้งอยู่ ณ หมู่ที่ ๖  | บ้านหัวนา         |
| ๑๔. สำนักสงฆ์ห้วยจะนะ            | ตั้งอยู่ ณ หมู่ที่ ๗  | บ้านสวนชา         |
| ๑๕. สำนักสงฆ์ห้วยหมากเหลี่ยม     | ตั้งอยู่ ณ หมู่ที่ ๙  | บ้านเวียงหวาย     |
| ๑๖. สำนักสงฆ์หนองเต่า            | ตั้งอยู่ ณ หมู่ที่ ๑๐ | บ้านม่วงชุม       |
| ๑๗. สำนักสงฆ์ป่าคา               | ตั้งอยู่ ณ หมู่ที่ ๑๑ | บ้านป่าคา         |

๗.๒ ประเพณีและงานประจำปี

- |                      |                               |
|----------------------|-------------------------------|
| - ประเพณีสลากภัตร    | เดือนกันยายน - เดือนตุลาคม    |
| - ประเพณีทานข้าวใหม่ | เดือนกันยายน - เดือนตุลาคม    |
| - ประเพณีปอยเทียน    | เดือนตุลาคม - เดือนพฤศจิกายน  |
| - ประเพณียี่เป็ง     | เดือนพฤศจิกายน                |
| - ประเพณีปอยส่างลอง  | เดือนเมษายน - เดือนพฤษภาคม    |
| - ประเพณีกินวอ       | เดือนมกราคม - เดือนกุมภาพันธ์ |

### ๗.๓ ภูมิปัญญาท้องถิ่น ภาษาถิ่น

#### ปราชญ์ชาวบ้าน

ลำดับที่	ชื่อ - สกุล	ที่อยู่	ความเชี่ยวชาญ
๑	นางอุษา จันทร์หอม	๕๒ หมู่ ๑ บ้านแม่มาวซี้เหล็ก	การทำหมวก การจักสาน
๒	นางขันคำ เรือนคำจันทร์	๑๔๑ หมู่ ๑ บ้านแม่มาวซี้เหล็ก	การทำหมวก การจักสาน
๓	นายหมาย ปิ่นใหญ่	๑๑๒ หมู่ ๑ บ้านแม่มาวซี้เหล็ก	การทำพัด การจักสาน
๔	นายทองดี ทิพยะมลทล	๓๙ หมู่ ๒ บ้านแม่มาวตันต้อม	การทำก่วยตีนจ้ำงการจักสาน
๕	นายนวล สกิกัน	๑๓๖ หมู่ ๒ บ้านแม่มาวตันต้อม	การทำก่วยสลาก การจักสาน
๖	นายวันชัย มาละแซม	หมู่ ๓ บ้านม่อนปิ่นเหนือ	การทำกระโจ้รดน้ำการจักสาน
๗	นายดิลก ชัยวงศ์	หมู่ ๓ บ้านม่อนปิ่นเหนือ	การทำกระโจ้รดน้ำการจักสาน
๘	นายคำ ปัญญา	๒๑ หมู่ ๔ บ้านป่าฮีน	การทำไม้กวาด การจักสาน
๙	นายโผน พรมวลรณ	หมู่ ๘ บ้านหนองบัว	การทำก่วยสลาก การจักสาน
๑๐	นายปวน ปัญญาแก้ว	หมู่ ๘ บ้านหนองบัว	การทำตำแหลมเจ็ดจิ้น การจักสาน
๑๑	นายชัย เต๋ยะ	๓๗ หมู่ ๙ บ้านเวียงหวาย	การทำต้นฝั้งจากเทียน วัฒนธรรมไทใหญ่
๑๒	นายสุรินทร์ ลุงซาน	๕๘๐ หมู่ ๙ บ้านเวียงหวาย	การทำต้นฝั้งจากเทียน วัฒนธรรมไทใหญ่
๑๓	นายสะอาด มูลชัย	๑๑๙ หมู่ ๑๐ บ้านม่วงชุม	การทำตุ้มดักปลาการจักสาน
๑๔	นายบุญขึ้น สนธิยา	๘๔ หมู่ ๑๐ บ้านม่วงชุม	การทำไซดักปลาการจักสาน
๑๕	นางไพรพนา ศรีวรรณตัน	หมู่ ๑๒ บ้านม่อนปิ่นใต้	ข้าวแต่น้ำแดงโม อาหารท้องถิ่น
๑๖	นางศรีผ่อง พิมพิสาร	๑๑ หมู่ ๑๒ บ้านม่อนปิ่นใต้	ข้าวแต่น้ำแดงโม อาหารท้องถิ่น
๑๗	นายประสิทธิ์ ตาเมือง	๖๔/๑ หมู่ ๑๒ บ้านม่อนปิ่นใต้	การทำคองใส่ปลาการจักสาน
๑๘	นายอ้าย คำชุม	๕๙ หมู่ ๑๒ บ้านม่อนปิ่นใต้	การทำคองใส่ปลาการจักสาน
๑๙	นายส่วยคำ ยอดคำ	๑๓๐ /๑ หมู่ ๑๓ บ้านเด่นชัย	การทำไม้กวาด การจักสาน
๒๐	นายจันทร์ บัวกาบ	หมู่ ๑๓ บ้านเด่นชัย	การทำข้าวหาบหญ้า การจักสาน

#### ภาษาถิ่น

เนื่องจากตำบลม่อนปิ่นเป็นตำบลที่มีความหลากหลายของกลุ่มชาติพันธุ์ ดังนั้นจึงมีภาษาประจำถิ่นหลายภาษา เช่น ภาษาไทใหญ่ ภาษาลาหู่แดง ภาษาลาหู่ดำ ภาษาดารอั้ง ภาษาพื้นเมืองใช้ในการสื่อสารในชีวิตประจำวันโดยแยกตามหมู่บ้านดังนี้

หมู่ที่	ชื่อหมู่บ้าน	ภาษาประจำถิ่น	หมายเหตุ
๑	แม่มาวซี้เหล็ก	ภาษาไทยล้านนา	
๒	แม่มาวตันต๋ม	ภาษาไทยล้านนา	
๓	ม่อนปิ่นเหนือ	ภาษาไทยล้านนา/ ภาษาไทใหญ่	
๔	ป่าฮีน	ภาษาไทยล้านนา/ ภาษาไทใหญ่	
๕	บ้านลาน	ภาษาไทยล้านนา/ ภาษาไทใหญ่	
๖	ห้วยนา	ภาษาไทยล้านนา/ ภาษาไทใหญ่	
๗	สวนซา	ภาษาไทยล้านนา/ ภาษาตารอั้ง	
๘	หนองบัว	ภาษาไทยล้านนา	
๙	เวียงหวาย	ภาษาไทยล้านนา/ ภาษาไทใหญ่	
๑๐	ม่วงชุม	ภาษาไทยล้านนา/ ภาษาไทใหญ่ / ภาษาลาหู่ดำ	
๑๑	ป่าคา	ภาษาลาหู่ดำ	
๑๒	ม่อนปิ่นใต้	ภาษาไทยล้านนา	
๑๓	เด่นชัย	ภาษาไทยล้านนา	
๑๔	ขอบดั่ง	ภาษาลาหู่ดำ / ภาษาตารอั้ง	
๑๕	หนองไผ่	ภาษาลาหู่แดง	

#### ๗.๔ สินค้าพื้นเมืองและของที่ระลึก

**ประเภทอาหาร :** น้ำพริกคั่วทราย ได้แก่ หมู่ ๙ บ้านเวียงหวาย  
: ข้าวแต่น้ำแดงโม ได้แก่ หมู่ ๑๒ บ้านม่อนปิ่นใต้

**ประเภทจักสาน :** ตะกร้าไม้ไผ่ ได้แก่ หมู่ ๑ บ้านแม่มาวซี้เหล็ก  
: เสื่อกก ได้แก่ หมู่ ๒ บ้านแม่มาวตันต๋ม  
: ตะกร้าทำจากวัสดุเหลือใช้ ได้แก่ หมู่ ๘ บ้านหนองบัว  
: กำไลถักจากหญ้าอึ้นแค พวงกุญแจจากหญ้าอึ้นแค ได้แก่ หมู่ ๑๑  
บ้านป่าคา และหมู่ ๑๔ บ้านขอบดั่ง

**ประเภทผ้าทอมือ :** ผ้าพันคอ กระเป๋า เสื้อ กางเกง ผ้าซิ่น ได้แก่ หมู่ ๑๔ บ้านขอบดั่ง

#### ประเภทผลผลิตทางการเกษตร

**ส้มสายน้ำผึ้ง** ได้แก่ หมู่ ๕ บ้านลาน, หมู่ ๖ บ้านห้วยนา หมู่ ๗ บ้านสวนซา, หมู่ ๙ บ้านเวียงหวาย, หมู่ ๑๐ บ้านม่วงชุม, และ หมู่ ๑๕ บ้านหนองไผ่

**ลิ้นจี่** ได้แก่ หมู่ ๕ บ้านลาน, หมู่ ๖ บ้านห้วยนา, หมู่ ๗ บ้านสวนซา, หมู่ ๙ บ้านเวียงหวาย, หมู่ ๑๐ บ้านม่วงชุม และหมู่ ๑๕ บ้านหนองไผ่

**สตอเบอรี่** ได้แก่ หมู่ ๑๑ บ้านป่าคา และหมู่ ๑๔ บ้านขอบดั่ง

**ชาเจียวกู่หลาน** ได้แก่ หมู่ ๑๔ บ้านขอบดั่ง

**ชาอู่หลง** ได้แก่ หมู่ ๑๔ บ้านขอบดั่ง

**กาแฟ** ได้แก่ หมู่ ๙ บ้านเวียงหวาย



**หอมหัวใหญ่** ได้แก่ หมู่ ๑ บ้านแม่มาวซี้เหล็ก, หมู่ ๒ บ้านแม่มาวต้นตุ่ม, หมู่ ๔ บ้านป่าฮีน, หมู่ ๕ บ้านลาน, หมู่ ๖ บ้านห้วยนา, หมู่ ๗ บ้านสวนซา, หมู่ ๘ บ้านหนองบัว, หมู่ ๙ บ้านเวียงหวาย, หมู่ ๑๐ บ้านม่วงชุม, หมู่ ๑๒ บ้านม่อนปิ่นใต้ และหมู่ ๑๓ บ้านเด่นชัย

**กระเทียม** ได้แก่ หมู่ ๑ บ้านแม่มาวซี้เหล็ก, หมู่ ๒ บ้านแม่มาวต้นตุ่ม, หมู่ ๔ บ้านป่าฮีน, หมู่ ๕ บ้านลาน, หมู่ ๖ บ้านห้วยนา, หมู่ ๗ บ้านสวนซา, หมู่ ๘ บ้านหนองบัว, หมู่ ๙ บ้านเวียงหวาย, หมู่ ๑๐ บ้านม่วงชุม, หมู่ ๑๒ บ้านม่อนปิ่นใต้ และหมู่ ๑๓ บ้านเด่นชัย

#### ๘. ทรัพยากรธรรมชาติ

๘.๑ **น้ำ** พื้นที่ส่วนใหญ่มีน้ำตามธรรมชาติแหล่งน้ำสำคัญได้แก่เขื่อนไฟฟ้าพลังน้ำแม่มาวลำน้ำแม่มาว แหล่งน้ำธรรมชาติ

- ลำน้ำ, ลำห้วย	จำนวน	๑๐	แห่ง
- บึง, หนองและอื่นๆ	จำนวน	๔	แห่ง

๘.๒ **ป่าไม้** ตำบลม่อนปิ่นมีพื้นที่ที่เป็นป่าไม้ค่อนข้างมาก พื้นที่ส่วนใหญ่เป็นป่าสงวนธรรมชาติ

๘.๓ **ภูเขา** บางส่วนอยู่ในเขตอุทยานแห่งชาติดอยผ้าห่มปก

๘.๔ **ทรัพยากรธรรมชาติที่สำคัญขององค์กรปกครองส่วนท้องถิ่น**

- เขื่อนไฟฟ้าพลังน้ำแม่มาว

#### ๙. อื่นๆ

- สนามกีฬาอเนกประสงค์	จำนวน	๒	แห่ง
- สนามฟุตบอล	จำนวน	๑๐	แห่ง
- สนามบาสเกตบอล	จำนวน	๗	แห่ง
- สนามตะกร้อ	จำนวน	๗	แห่ง
- สนามเด็กเล่น	จำนวน	๑๕	แห่ง

#### ๑๐. ข้อมูลเกี่ยวกับศักยภาพของท้องถิ่น

**องค์การบริหารส่วนตำบลม่อนปิ่น** จัดตั้งขึ้นตามพระราชบัญญัติสภาตำบลและองค์การบริหารส่วนตำบล พ.ศ. ๒๕๓๗ เมื่อวันที่ ๒๙ ธันวาคม ๒๕๓๗ ปัจจุบันเป็นองค์การบริหารส่วนตำบลขนาดกลาง อยู่ในเขตการปกครองของตำบลม่อนปิ่น อำเภอฝาง จังหวัดเชียงใหม่ ตามกฎหมายว่าด้วยลักษณะการปกครองท้องถิ่น

๑) คณะผู้บริหาร ทำหน้าที่บริหารกิจการขององค์การบริหารส่วนตำบลตามกฎหมาย ประกอบด้วย นายกองค์การบริหารส่วนตำบล ๑ คน รองนายกองค์การบริหารส่วนตำบล ๒ คน และ เลขานุการนายกองค์การบริหารส่วนตำบล จำนวน ๑ คน ซึ่งนายกองค์การบริหารส่วนตำบลเป็นผู้แต่งตั้ง

๒) สภาองค์การบริหารส่วนตำบล ทำหน้าที่นิติบัญญัติ ประกอบด้วย สมาชิกสภาองค์การบริหารส่วนตำบล ที่มาจากการเลือกตั้งจากประชาชนในหมู่บ้าน จำนวน ๑๕ คน (หมู่บ้านละ ๑ คน) อยู่ในตำแหน่งคราวละ ๔ ปี สภาองค์การบริหารส่วนตำบล มีประธานสภา ๑ คน รองประธานสภา ๑ คน ซึ่งนายอำเภอแต่งตั้งจากสมาชิกสภาองค์การบริหารส่วนตำบล ตามมติของสมาชิกสภาองค์การบริหารส่วนตำบล

#### ศักยภาพขององค์การบริหารส่วนตำบลม่อนปิ่น

##### กระบวนการบริหารงานบุคคล

อบต.ม่อนปิ่น แบ่งหน่วยงานภายในส่วนราชการตามประกาศโครงสร้างส่วนราชการที่ ก.อบต. กำหนดเป็น ๔ กอง ดังนี้

### ๑๐. แผนภูมิโครงสร้างส่วนราชการตามแผนอัตรากำลัง ๓ ปี

#### กรอบ โครงสร้างส่วนราชการองค์การบริหารส่วนตำบลม่อนปิ่น

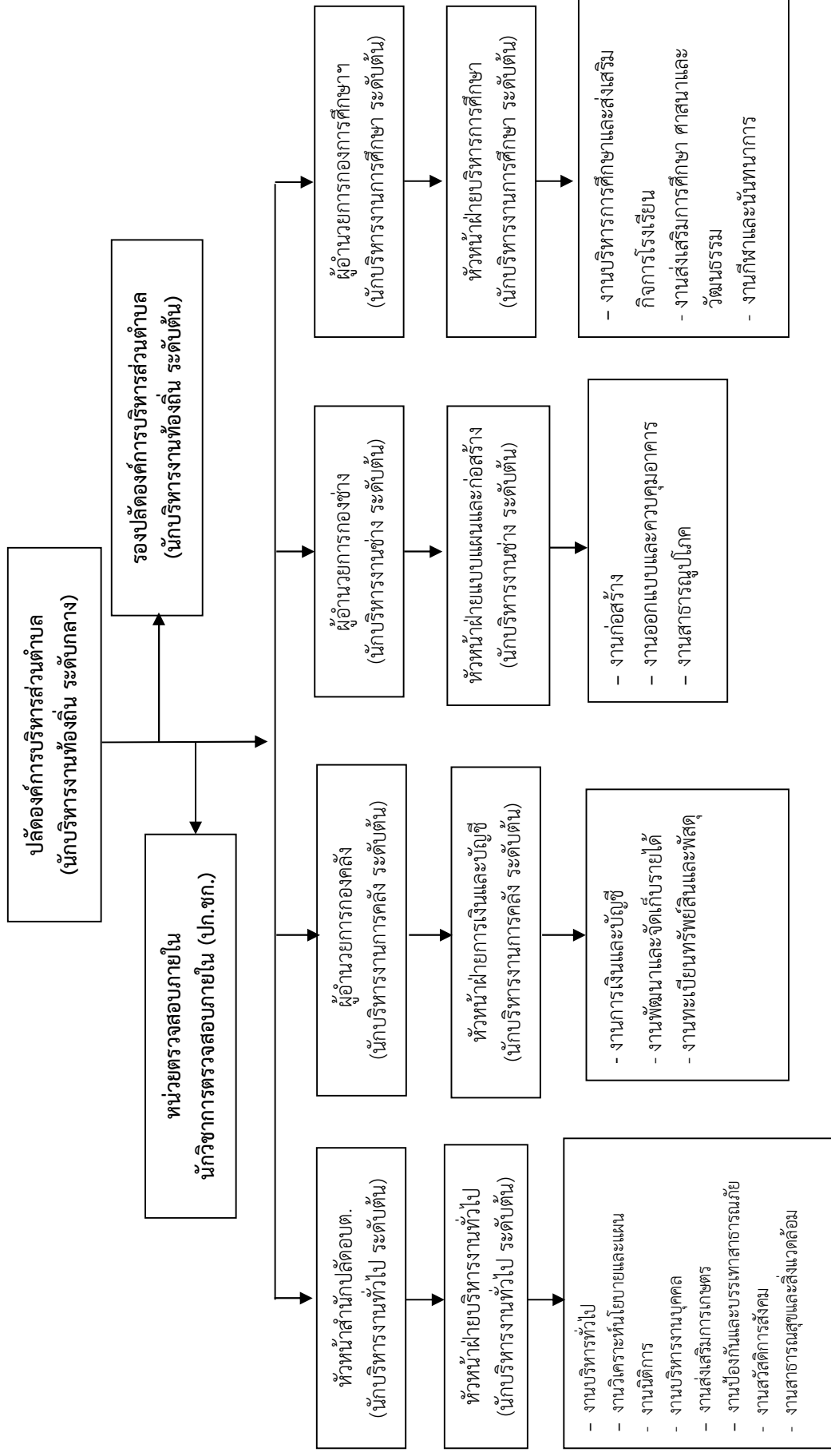

# โครงสร้างการถอดรหัสดำเนินการบริการส่วนตำบล

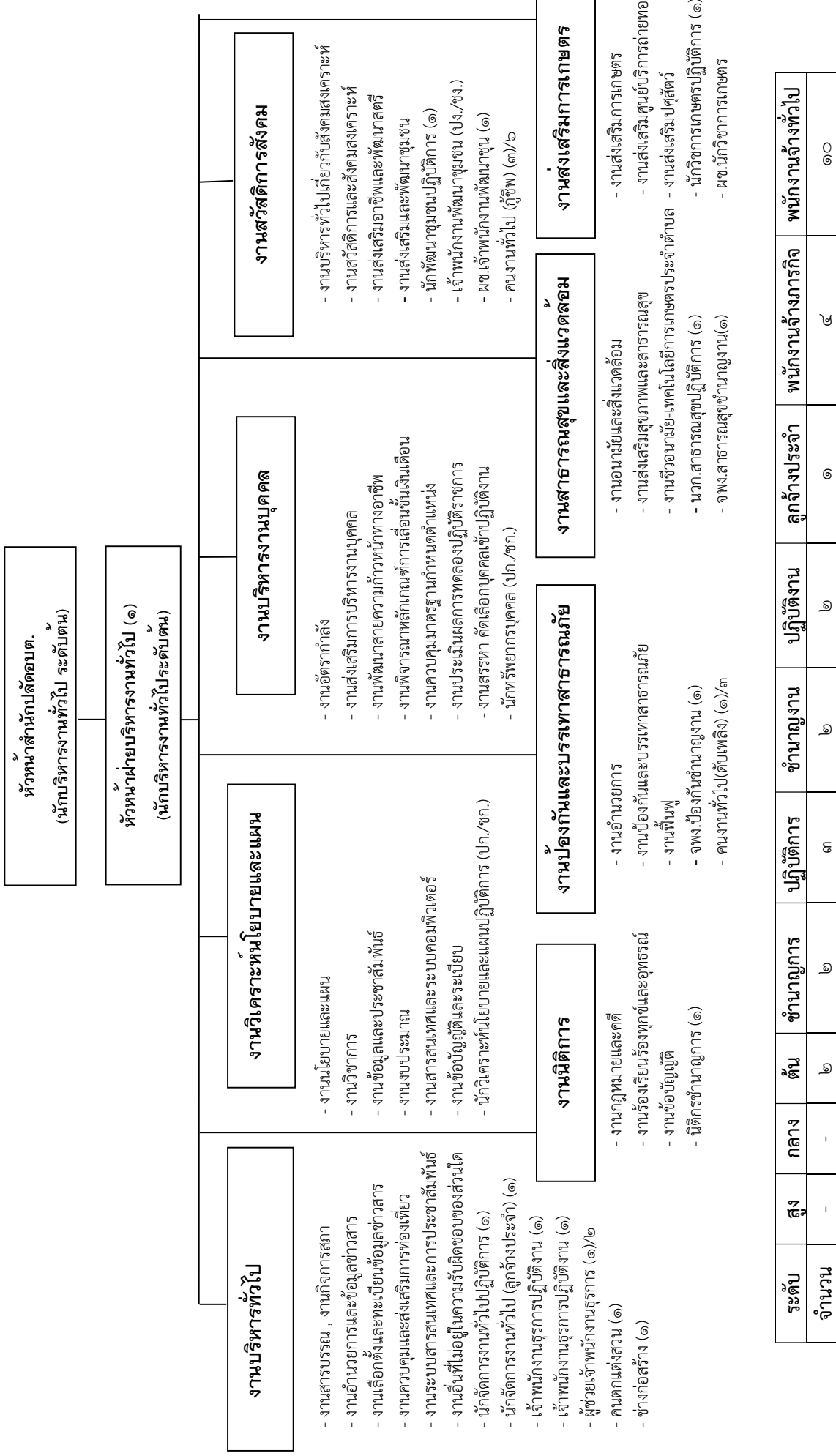

ระดับ	สูง	กลาง	ต้น	ปฏิบัติงาน	ชำนาญงาน	ชำนาญการ	ปฏิบัติงาน	ลูกจ้างประจำ	พนักงานจ้างภารกิจ	พนักงานจ้างทั่วไป
จำนวน	-	-	๒	๓	๒	๒	๒	๑	๔	๑๐

## โครงสร้างการอบรมกำลังกองคลัง



ระดับ	สูง	กลาง	ต้น	ชำนาญการ	ปฏิบัติการ	ปฏิบัติงาน	ลูกจ้างประจำ	พนักงานจ้างภารกิจ	พนักงานจ้างทั่วไป
จำนวน	-	-	-	๑	๑	๑	-	๒	๐

## โครงสร้างการถอดรหัากำลังกองช่าง



ระดับ	สูง	กลาง	ต้น	ชำนาญ การ	ปฏิบัติการ	ปฏิบัติงาน	ลูกจ้างประจำ	พนักงานจ้างภารกิจ	พนักงานจ้างทั่วไป
จำนวน	-	-	๑	-	-	-	-	๑	๖

## โครงสร้างกรอบอัตรากำลังกองการศึกษา ศาสนา และวัฒนธรรม

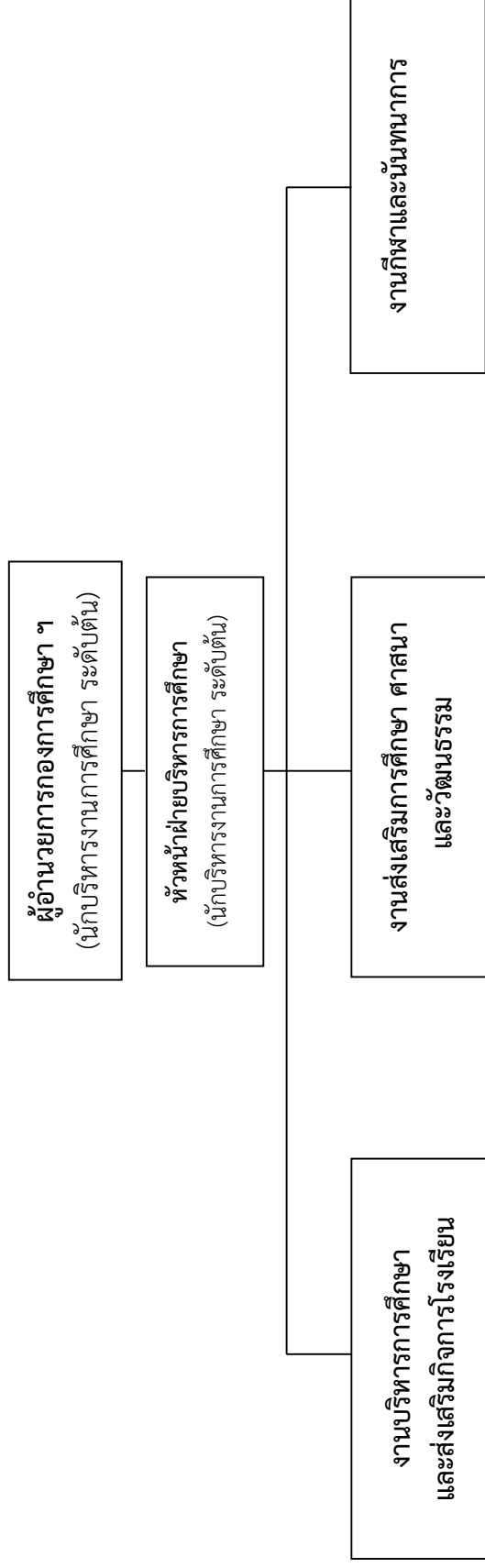

- ส่งเสริม สนับสนุนงานกีฬาและนันทนาการ  
- ผ.จ.พง.ศูนย์เยาวชน(๑)

- งานส่งเสริมประเพณี ศิลปวัฒนธรรม  
- เจ้าพนักงานธุรการชำนาญงาน(ปก./ชก.)

ระดับ	สูง	กลาง	ต้น	ชำนาญการ	ปฏิบัติการ	ชำนาญงาน	ปฏิบัติงาน	ลูกจ้างประจำ	ลูกจ้างภารกิจ	พนักงานจ้าง ทั่วไป	ไม่รวม บุคลากร ครู
จำนวน	-	-	-	-	๑	-	-	-	๑	๒	



## ส่วนที่ ๒ ยุทธศาสตร์การพัฒนาขององค์กรปกครองส่วนท้องถิ่น

### ๑. ความสัมพันธ์ระหว่างแผนพัฒนาระดับมหภาค

ในการกระจายอำนาจการบริหารของรัฐไปสู่องค์กรปกครองส่วนท้องถิ่นดังกล่าวตามพระราชบัญญัติกำหนดแผนและขั้นตอนการกระจายอำนาจ พ.ศ. ๒๕๔๒ ได้กำหนดรายละเอียดเกี่ยวกับขั้นตอนและกระบวนการในการถ่ายโอนภารกิจงบประมาณและอัตรากำลังของราชการส่วนกลางและราชการส่วนภูมิภาคไปให้แก่องค์กรปกครองส่วนท้องถิ่นโดยมีกำหนดระยะเวลาและเงื่อนไขที่ระบุไว้อย่างชัดเจนว่าในอนาคตอันใกล้นี้้องค์กรปกครองส่วนท้องถิ่นจะได้รับการจัดสรรงบประมาณในสัดส่วนที่สูงขึ้นมีอัตรากำลังมากขึ้นรวมทั้งมีภารกิจและหน้าที่ความรับผิดชอบที่เพิ่มขึ้นตามกันไปด้วย

จากผลการเปลี่ยนแปลงดังกล่าวจึงมีความจำเป็นอย่างยิ่งที่องค์กรปกครองส่วนท้องถิ่นทุกแห่งจะต้องมีการเตรียมการเพื่อรองรับมาตรการในการถ่ายโอนภารกิจงบประมาณและอัตรากำลังจากหน่วยงานส่วนกลางและส่วนภูมิภาคตามที่กฎหมายกำหนดเพื่อที่จะสามารถปฏิบัติภารกิจตามที่ได้รับมอบหมายได้อย่างมีประสิทธิภาพซึ่งหมายความว่าองค์กรปกครองส่วนท้องถิ่นจะต้องเร่งกำหนดจุดหมายหรือทิศทางในการพัฒนาของตนให้ชัดเจนมีการกำหนดยุทธศาสตร์และแนวทางการพัฒนาที่สอดคล้องกับจุดมุ่งหมายในการพัฒนาอย่างเป็นระบบโดยมีความครอบคลุมภารกิจการพัฒนาในทุกๆ ด้านอันเป็นการแสดงให้เห็นถึงความพร้อมและศักยภาพขององค์กรปกครองส่วนท้องถิ่นที่จะสามารถบริหารงานในความรับผิดชอบตามที่ราชการส่วนกลางและราชการส่วนภูมิภาคจะถ่ายโอนมาให้ได้อย่างมีประสิทธิภาพ

แผนยุทธศาสตร์การพัฒนาจึงถือเป็นเครื่องมือสำคัญอย่างยิ่งที่จะช่วยสนับสนุนในการวิเคราะห์สภาพปัญหา/ความต้องการขององค์การบริหารส่วนตำบลเพื่อนำไปสู่การกำหนดจุดมุ่งหมายในการพัฒนาการกำหนดภารกิจและแนวทางการดำเนินงานเพื่อนำไปสู่จุดมุ่งหมายดังกล่าวอย่างเป็นระบบซึ่งจะช่วยให้การกำหนดแผนงาน/โครงการมีทิศทางที่สอดคล้องและประสานสนับสนุนในจุดมุ่งหมายร่วมกันซึ่งนอกจากจะทำให้ปัญหา/ความต้องการได้รับการตอบสนองอย่างเหมาะสมแล้วยังเป็นการบริหารทรัพยากรที่มีอยู่อย่างจำกัดให้เกิดประโยชน์สูงสุดในขณะเดียวกันด้วย

หลักการสำคัญที่ถือเป็นหัวใจของการจัดทำแผนยุทธศาสตร์การพัฒนาก็คือการกำหนดจุดมุ่งหมายการพัฒนาและการกำหนดแนวทางการพัฒนาที่จะนำไปสู่การบรรลุผลตามจุดมุ่งหมายที่กำหนดไว้ ทั้งนี้เพราะหากไม่มีจุดมุ่งหมายในการพัฒนาที่ชัดเจนแล้วการบริหารงานก็จะเป็นการแก้ไขปัญหาเฉพาะหน้าไปเรื่อย ๆ เมื่อมีปัญหาอย่างซ้ำซ้อนและไม่มีที่สิ้นสุดแล้วยังอาจทำให้ปัญหามีความรุนแรงมากขึ้นจนเกินศักยภาพและแก้ไขได้ตั้งนั้นการจัดทำแผนยุทธศาสตร์การพัฒนาในครั้งนี้จึงเป็นโอกาสอันดีที่จะได้กำหนดจุดมุ่งหมายและแนวทางการพัฒนาที่สอดคล้องกับสภาพปัญหาความต้องการและศักยภาพอย่างเป็นระบบซึ่งนอกจากจะเป็นการพัฒนาประสิทธิภาพในการบริหารจัดการภายใต้ทรัพยากรที่มีอยู่อย่างจำกัดแล้วยังเป็นการเตรียมความพร้อมเพื่อรองรับการถ่ายโอนภารกิจจากหน่วยงานส่วนกลางและส่วนภูมิภาคอีกทางหนึ่งด้วย

## ๑.๑ แผนยุทธศาสตร์ชาติ ๒๐ ปี (พ.ศ. ๒๕๖๑ - ๒๕๘๐)

ยุทธศาสตร์ชาติ ๒๐ ปี (พ.ศ. ๒๕๖๑ - ๒๕๘๐) เป็นยุทธศาสตร์ฉบับแรกของประเทศไทย ตามรัฐธรรมนูญแห่งราชอาณาจักรไทย ซึ่งได้กำหนดวิสัยทัศน์ประเทศ คือ “ประเทศไทยมีความมั่นคง มั่งคั่ง ยั่งยืน เป็นประเทศพัฒนาแล้ว ด้วยการพัฒนาตามปรัชญาของเศรษฐกิจพอเพียง” โดยมีเป้าหมายการพัฒนาประเทศ คือ “ประเทศชาติมั่นคง ประชาชนมีความสุข เศรษฐกิจพัฒนาอย่างต่อเนื่อง สังคมเป็นธรรม ฐานทรัพยากรธรรมชาติยั่งยืน”

ในการพัฒนาประเทศในช่วงระยะเวลาของยุทธศาสตร์ชาติ จะมุ่งเน้นการสร้างสมดุลระหว่างการพัฒนาเศรษฐกิจ สังคม และสิ่งแวดล้อม โดยประกอบด้วย ๖ ยุทธศาสตร์ ดังนี้

### ๑. ยุทธศาสตร์ด้านความมั่นคง ประกอบด้วย ๔ ประเด็น ได้แก่

#### ๑. การรักษาความสงบภายในประเทศ

(๑.๑) การพัฒนาและเสริมสร้างคนในทุกภาคส่วนให้มีความเข้มแข็ง มีความพร้อม ตระหนักในเรื่องความมั่นคง และมีส่วนร่วมในการแก้ไขปัญหา

(๑.๒) การพัฒนาและเสริมสร้างความจงรักภักดีต่อสถาบันหลักของชาติ

(๑.๓) การพัฒนาและเสริมสร้างการเมืองในระบอบประชาธิปไตยอันมี พระมหากษัตริย์ทรงเป็นประมุขที่มีเสถียรภาพและมีธรรมาภิบาล เห็นแก่ประโยชน์ของประเทศชาติ มากกว่าประโยชน์ส่วนตน

(๑.๔) การพัฒนาและเสริมสร้างกลไกที่สามารถป้องกันและขจัดสาเหตุของประเด็นปัญหาความมั่นคงที่สำคัญ

#### ๒. การป้องกันและแก้ไขปัญหาที่มีผลกระทบต่อความมั่นคง

(๒.๑) การแก้ไขปัญหาความมั่นคงในปัจจุบัน

(๒.๒) การติดตาม เฝ้าระวัง ป้องกัน และแก้ไขปัญหาที่อาจอุบัติขึ้นใหม่

(๒.๓) การสร้างความปลอดภัยและความสันติสุขอย่างถาวรในพื้นที่จังหวัดชายแดนภาคใต้

(๒.๔) การรักษาความมั่นคงและผลประโยชน์ทางทรัพยากรธรรมชาติ และสิ่งแวดล้อมทั้งทางบกและทางทะเล

#### ๓. การพัฒนาศักยภาพของประเทศให้พร้อมเผชิญภัยคุกคามที่กระทบต่อความมั่นคงของชาติ

(๓.๑) การพัฒนาระบบงานข่าวกรองแห่งชาติแบบบูรณาการอย่างมีประสิทธิภาพ

(๓.๒) การพัฒนาและพัฒนากล้องอำนาจแห่งชาติ กองทัพและหน่วยงานความมั่นคง รวมทั้งภาครัฐและภาคประชาชน ให้พร้อมป้องกันและรักษาอธิปไตยของประเทศ และเผชิญกับภัยคุกคามได้ทุกมิติทุกรูปแบบและทุกระดับ

(๓.๓) การพัฒนาระบบเตรียมพร้อมแห่งชาติและการบริหารจัดการภัยคุกคามให้ประสิทธิภาพ

#### ๔. การบูรณาการความร่วมมือด้านความมั่นคงกับอาเซียนและนานาชาติ รวมถึงองค์การภาครัฐและที่มิใช่ภาครัฐ

(๔.๑) การเสริมสร้างและรักษาคุณภาพสภาพแวดล้อมระหว่างประเทศ

(๔.๒) การเสริมสร้างและดำรงไว้ซึ่งสันติภาพและความมั่นคงของภูมิภาค

(๔.๓) การร่วมมือทางการพัฒนากับประเทศเพื่อนบ้าน ภูมิภาค โลก รวมถึงองค์กรภาครัฐ และที่มิใช่ภาครัฐ

#### ๕. การพัฒนากลไกการบริหารจัดการความมั่นคงแบบองค์รวม

(๕.๑) การพัฒนากลไกให้พร้อมสำหรับการติดตาม เฝ้าระวัง แจ้งเตือน ป้องกัน และแก้ไข ปัญหาความมั่นคงแบบองค์รวมอย่างเป็นรูปธรรม

(๕.๒) การบริหารจัดการความมั่นคงให้เอื้ออำนวยต่อการพัฒนาประเทศในมิติอื่น ๆ การพัฒนาโลกและองค์กรขับเคลื่อนยุทธศาสตร์ชาติด้านความมั่นคง

### ๒. ยุทธศาสตร์ด้านการสร้างความสามารถในการแข่งขัน ประกอบด้วย ๕ ประเด็น ได้แก่

#### ๑. การเกษตรสร้างมูลค่า

(๑.๑) เกษตรอัตลักษณ์พื้นถิ่น

(๑.๒) เกษตรปลอดภัย

(๑.๓) เกษตรชีวภาพ

(๑.๔) เกษตรแปรรูป

(๑.๕) เกษตรอัจฉริยะ

#### ๒. อุตสาหกรรมและบริการแห่งอนาคต

(๒.๑) อุตสาหกรรมชีวภาพ

(๒.๒) อุตสาหกรรมและบริการการแพทย์ครบวงจร

(๒.๓) อุตสาหกรรมและบริการดิจิทัลข้อมูล และปัญญาประดิษฐ์

(๒.๔) อุตสาหกรรมและบริการขนส่งและโลจิสติกส์

(๒.๕) อุตสาหกรรมความมั่นคงของประเทศ

#### ๓. สร้างความหลากหลายด้านการท่องเที่ยว

(๓.๑) ท่องเที่ยวเชิงสร้างสรรค์และวัฒนธรรม

(๓.๒) ท่องเที่ยวเชิงธุรกิจ

(๓.๓) ท่องเที่ยวเชิงสุขภาพ ความงาม และแพทย์แผนไทย

(๓.๔) ท่องเที่ยวสำราญทางน้ำ

(๓.๕) ท่องเที่ยวเชื่อมโยงภูมิภาค

#### ๔. โครงสร้างพื้นฐาน เชื่อมไทย เชื่อมโลก

(๔.๑) เชื่อมโยงโครงข่ายคมนาคมไร้รอยต่อ

(๔.๒) สร้างและพัฒนาเขตเศรษฐกิจพิเศษ

(๔.๓) เพิ่มพื้นที่และเมืองเศรษฐกิจ

(๔.๔) พัฒนาโครงสร้างพื้นฐานเทคโนโลยีสมัยใหม่

(๔.๕) รักษาและเสริมสร้างเสถียรภาพทางเศรษฐกิจมหภาค

## ๕. พัฒนาเศรษฐกิจบนพื้นฐานผู้ประกอบการยุคใหม่

- (๕.๑) สร้างผู้ประกอบการอัจฉริยะ
- (๕.๒) สร้างโอกาสเข้าถึงบริการทางการเงิน
- (๕.๓) สร้างโอกาสเข้าถึงตลาด
- (๕.๔) สร้างโอกาสเข้าถึงข้อมูล
- (๕.๕) ปรับบทบาทและโอกาสการเข้าถึงบริการภาครัฐ

## ๓. ยุทธศาสตร์ด้านการพัฒนาและเสริมสร้างศักยภาพทรัพยากรมนุษย์ ประกอบด้วย ๗ ประเด็น ได้แก่

### ๑. การปรับเปลี่ยนค่านิยมและวัฒนธรรม

- (๑.๑) การปลูกฝังค่านิยมและวัฒนธรรมผ่านการเลี้ยงดูในครอบครัว
- (๑.๒) การบูรณาการเรื่องความซื่อสัตย์ วินัย คุณธรรม จริยธรรม ในการจัดการเรียนการสอนในสถานศึกษา

- (๑.๓) การสร้างความเข้มแข็งในสถาบันทางศาสนา
- (๑.๔) การปลูกฝังค่านิยมและวัฒนธรรมโดยใช้ชุมชนเป็นฐาน
- (๑.๕) การสร้างค่านิยมและวัฒนธรรมที่พึงประสงค์จากภาคธุรกิจ
- (๑.๖) การใช้สื่อและสื่อสารมวลชนในการปลูกฝังค่านิยมและวัฒนธรรมของคนในสังคม
- (๑.๗) การส่งเสริมให้คนไทยมีจิตสาธารณะและมีความรับผิดชอบต่อส่วนรวม

### ๒. การพัฒนาศักยภาพคนตลอดช่วงชีวิต

- (๒.๑) ช่วงการตั้งครรภ์/ปฐมวัย
- (๒.๒) ช่วงวัยเรียน/วัยรุ่น
- (๒.๓) ช่วงวัยแรงงาน
- (๒.๔) ช่วงวัยผู้สูงอายุ

### ๓. ปฏิรูปกระบวนการเรียนรู้ที่ตอบสนองต่อการเปลี่ยนแปลงในศตวรรษที่ ๒๑

- (๓.๑) การปรับเปลี่ยนระบบการเรียนรู้ให้เอื้อต่อการพัฒนาทักษะสำหรับศตวรรษที่ ๒๑
- (๓.๒) การเปลี่ยนโฉมบทบาทครูให้เป็นครูยุคใหม่
- (๓.๓) การเพิ่มประสิทธิภาพระบบบริหารจัดการศึกษาในทุกกระดับ ทุกประเภท
- (๓.๔) การพัฒนาระบบการเรียนรู้ตลอดชีวิต
- (๓.๕) การสร้างความตื่นตัวให้คนไทยตระหนักถึงบทบาท ความรับผิดชอบ และการวางตำแหน่งของประเทศไทยในภูมิภาคเอเชียอาคเนย์และประชาคมโลก

- (๓.๖) การวางพื้นฐานระบบรองรับการเรียนรู้โดยใช้ดิจิทัลแพลตฟอร์ม
- (๓.๗) การสร้างระบบการศึกษาเพื่อเป็นเลิศทางวิชาการระดับนานาชาติ

### ๔. การตระหนักถึงพหุปัญญาของมนุษย์ที่หลากหลาย

- (๔.๑) การพัฒนาและส่งเสริมพหุปัญญาผ่านครอบครัว ระบบสถานศึกษา สภาพแวดล้อม รวมทั้งสื่อตั้งแต่ระดับปฐมวัย

(๔.๒) การสร้างเส้นทางอาชีพ สภาพแวดล้อมการทำงาน และระบบสนับสนุน ที่เหมาะสม สำหรับผู้มีความสามารถพิเศษผ่านกลไกต่าง ๆ

(๔.๓) การดึงดูดกลุ่มผู้เชี่ยวชาญต่างชาติและคนไทยที่มีความสามารถ ในต่างประเทศให้มา สร้างและพัฒนาเทคโนโลยีและนวัตกรรมให้กับประเทศ

#### **๕. การเสริมสร้างให้คนไทยมีสุขภาวะที่ดี**

(๕.๑) การสร้างความรอบรู้ด้านสุขภาวะ

(๕.๒) การป้องกันและควบคุมปัจจัยเสี่ยงที่คุกคามสุขภาวะ

(๕.๓) การสร้างสภาพแวดล้อมที่เอื้อต่อการมีสุขภาวะที่ดี

(๕.๔) การพัฒนาระบบบริการสุขภาพที่ทันสมัยสนับสนุนการสร้างสุขภาวะที่ดี

(๕.๕) การส่งเสริมให้ชุมชนเป็นฐานในการสร้างสุขภาวะที่ดีในทุกพื้นที่

#### **๖. การสร้างสภาพแวดล้อมที่เอื้อต่อการพัฒนาและเสริมสร้างศักยภาพทรัพยากรมนุษย์**

(๖.๑) การสร้างความอยู่ดีมีสุขของครอบครัวไทย

(๖.๒) การส่งเสริมบทบาทการมีส่วนร่วมของภาครัฐ ภาคเอกชน องค์กรปกครองส่วนท้องถิ่น ครอบครัวและชุมชนในการพัฒนาทรัพยากรมนุษย์

(๖.๓) การปลูกฝังและพัฒนาทักษะนอกห้องเรียน

(๖.๔) การพัฒนาระบบฐานข้อมูลเพื่อการพัฒนาทรัพยากรมนุษย์

#### **๗. การเสริมสร้างศักยภาพการกีฬาในการสร้างคุณค่าทางสังคมและพัฒนาประเทศ**

(๗.๑) การส่งเสริมการออกกำลังกาย และกีฬาขั้นพื้นฐานให้กลายเป็นวิถีชีวิต

(๗.๒) การส่งเสริมให้ประชาชนมีส่วนร่วมในกิจกรรมออกกำลังกาย กีฬา และนันทนาการ

(๗.๓) การส่งเสริมการกีฬาเพื่อพัฒนาสู่ระดับอาชีพ

(๗.๔) การพัฒนาบุคลากรด้านการกีฬาและนันทนาการเพื่อรองรับการเติบโตของ อุตสาหกรรมกีฬา

#### **๘. ยุทธศาสตร์ด้านการสร้างโอกาสและความเสมอภาคทางสังคม ประกอบด้วย ๗ ประเด็น ได้แก่**

##### **๑. การลดความเหลื่อมล้ำ สร้างความเป็นธรรมในทุกมิติ**

(๑.๑) ปรับโครงสร้างเศรษฐกิจฐานราก

(๑.๒) ปฏิรูประบบภาษีและการคุ้มครองผู้บริโภค

(๑.๓) กระจายการถือครองที่ดินและการเข้าถึงทรัพยากร

(๑.๔) เพิ่มผลิตภาพและคุ้มครองแรงงานไทย ให้เป็นแรงงานฝีมือที่มีคุณภาพ และคิดริเริ่ม สร้างสรรค์ มีความปลอดภัยในการทำงาน

(๑.๕) สร้างหลักประกันทางสังคมที่ครอบคลุมและเหมาะสมกับคนทุกช่วงวัย ทุกเพศภาวะ และทุกกลุ่ม

(๑.๖) ลงทุนทางสังคมแบบมุ่งเป้าเพื่อช่วยเหลือกลุ่มคนยากจนและกลุ่ม ผู้ด้อยโอกาสโดยตรง

(๑.๗) สร้างความเป็นธรรมในการเข้าถึงบริการสาธารณสุข และการศึกษา โดยเฉพาะสำหรับ

ผู้มีรายได้น้อยและกลุ่มผู้ด้อยโอกาส

(๑.๘) สร้างความเป็นธรรมในการเข้าถึงกระบวนการยุติธรรมอย่างทั่วถึง

## ๒. การกระจายศูนย์กลางความเจริญทางเศรษฐกิจ สังคม และเทคโนโลยี

(๒.๑) พัฒนาศูนย์กลางความเจริญทางเศรษฐกิจ สังคม และเทคโนโลยีในภูมิภาค

(๒.๒) กำหนดแผนพัฒนาเศรษฐกิจและสังคมของแต่ละกลุ่มจังหวัดในมิติต่าง ๆ

(๒.๓) จัดระบบเมืองที่เอื้อต่อการสร้างชีวิตและสังคมที่มีคุณภาพและปลอดภัย ให้สามารถ

ตอบสนองต่อสังคมสูงวัยและแนวโน้มของการขยายตัวของเมืองในอนาคต

(๒.๔) ปรับโครงสร้างและแก้ไขกฎหมายระเบียบบริหารราชการแผ่นดิน เพื่อวางระบบและกลไกการบริหารงานในระดับภาค กลุ่มจังหวัด

(๒.๕) สนับสนุนการพัฒนาพื้นที่บนฐานข้อมูลความรู้ เทคโนโลยี และนวัตกรรม

(๒.๖) การพัฒนากำลังแรงงานในพื้นที่

## ๓. การเสริมสร้างพลังทางสังคม

(๓.๑) สร้างสังคมเข้มแข็งที่แบ่งปัน ไม่ทอดทิ้งกัน และมีคุณธรรม

(๓.๒) การรองรับสังคมสูงวัยอย่างมีคุณภาพ

(๓.๓) สนับสนุนความร่วมมือระหว่างภาครัฐ ภาคเอกชน ภาควิชาการ ภาคประชาสังคมและ

ภาคประชาชน

(๓.๔) ส่งเสริมความเสมอภาคทางเพศและบทบาทของสตรีในการสร้างสรรค์สังคม

(๓.๕) สนับสนุนการพัฒนาบนฐานทุนทางสังคมและวัฒนธรรม

(๓.๖) สนับสนุนการพัฒนาเทคโนโลยีสารสนเทศและสื่อสร้างสรรค์ เพื่อรองรับสังคมยุคดิจิทัล

## ๔. การเพิ่มขีดความสามารถของชุมชนท้องถิ่นในการพัฒนา การพึ่งตนเองและการจัดการตนเอง

(๔.๑) ส่งเสริมการปรับพฤติกรรมในระดับครัวเรือนให้มีขีดความสามารถในการจัดการ

วางแผนชีวิต สุขภาพ ครอบครัว การเงินและอาชีพ

(๔.๒) เสริมสร้างศักยภาพของชุมชนในการพึ่งตนเองและการพึ่งพากันเอง

(๔.๓) สร้างการมีส่วนร่วมของภาคส่วนต่าง ๆ เพื่อสร้างประชาธิปไตยชุมชน

(๔.๔) สร้างภูมิคุ้มกันทางปัญญาให้กับชุมชน

## ๕. ยุทธศาสตร์ด้านการสร้างการเติบโตบนคุณภาพชีวิตที่เป็นมิตรต่อสิ่งแวดล้อม ประกอบด้วย ๖ ประเด็น ได้แก่

### ๑. สร้างการเติบโตอย่างยั่งยืนบนสังคมเศรษฐกิจสีเขียว

(๑.๑) เพิ่มมูลค่าของเศรษฐกิจฐานชีวภาพให้สอดคล้องกับยุทธศาสตร์ด้านการสร้าง

ความสามารถในการแข่งขัน

(๑.๒) อนุรักษ์และฟื้นฟูความหลากหลายทางชีวภาพในและนอกถิ่นกำเนิด

(๑.๓) อนุรักษ์และฟื้นฟูแม่น้ำลำคลองและแหล่งน้ำธรรมชาติทั่วประเทศ

(๑.๔) รักษาและเพิ่มพื้นที่สีเขียวที่เป็นมิตรกับสิ่งแวดล้อม

(๑.๕) ส่งเสริมการบริโภคและการผลิตที่ยั่งยืน

## ๒. สร้างการเติบโตอย่างยั่งยืนบนสังคมเศรษฐกิจภาคทะเล

(๒.๑) เพิ่มมูลค่าของเศรษฐกิจฐานชีวภาพทางทะเล

(๒.๒) ปรับปรุง พื้นฟู และสร้างใหม่ทรัพยากรทางทะเลและชายฝั่งทั้งระบบ

(๒.๓) พื้นฟูชายหาดที่เป็นแหล่งท่องเที่ยวชายฝั่งทะเลได้รับการป้องกันและแก้ไขทั้งระบบ และ มีนโยบายการจัดการชายฝั่งแบบบูรณาการอย่างเป็นองค์รวม

(๒.๔) พัฒนาและเพิ่มสัดส่วนกิจกรรมทางทะเลที่เป็นมิตรต่อสิ่งแวดล้อม

## ๓. สร้างการเติบโตอย่างยั่งยืนบนสังคมที่เป็นมิตรต่อสภาพภูมิอากาศ

(๓.๑) ลดการปล่อยก๊าซเรือนกระจก

(๓.๒) มีการปรับตัวเพื่อลดความสูญเสียและเสียหายจากภัยธรรมชาติ และผลกระทบที่เกี่ยวข้องกับการเปลี่ยนแปลงสภาพภูมิอากาศ

(๓.๓) มุ่งเป้าสู่การลงทุนที่เป็นมิตรต่อสภาพภูมิอากาศในการพัฒนาโครงสร้างพื้นฐานของภาครัฐและภาคเอกชน

(๓.๔) พัฒนาและสร้างระบบรับมือปรับตัวต่อโรคอุบัติใหม่และโรคอุบัติซ้ำที่เกิดจากการเปลี่ยนแปลงภูมิอากาศ

## ๔. พัฒนาพื้นที่เมือง ชนบท เกษตรกรรมและอุตสาหกรรมเชิงนิเวศ มุ่งเน้นความเป็นเมืองที่เติบโตอย่างต่อเนื่อง

(๔.๑) จัดทำแผนผังภูมินิเวศเพื่อการพัฒนาเมือง ชนบท พื้นที่เกษตรกรรม และอุตสาหกรรม รวมถึงพื้นที่อนุรักษ์ตามศักยภาพและความเหมาะสมทางภูมินิเวศอย่างเป็นเอกภาพ

(๔.๒) พัฒนาพื้นที่เมือง ชนบท เกษตรกรรม และ อุตสาหกรรมเชิงนิเวศ ที่มีการบริหารจัดการตามแผนผังภูมินิเวศอย่างยั่งยืน

(๔.๓) จัดการมลพิษที่มีผลกระทบต่อสิ่งแวดล้อม และสารเคมีในภาคเกษตรทั้งระบบให้ เป็นไปตามมาตรฐานสากลและค่ามาตรฐานสากล

(๔.๔) ส่งเสริมรักษา อนุรักษ์ พื้นฟู และพัฒนาทรัพยากรธรรมชาติ มรดก ทางสถาปัตยกรรม และศิลปวัฒนธรรม อัตลักษณ์ และวิถีชีวิตพื้นถิ่นบนฐานธรรมชาติ และฐานวัฒนธรรมอย่างยั่งยืน

(๔.๕) พัฒนาเครือข่ายองค์กรพัฒนาเมืองและชุมชน ริมทั้งกลุ่มอาสาสมัคร ด้วยกลไก การมีส่วนร่วมของทุกภาคส่วนในท้องถิ่น

(๔.๖) เสริมสร้างระบบสาธารณสุขและอนามัยสิ่งแวดล้อม และยกระดับความสามารถในการ ป้องกันโรคอุบัติใหม่และอุบัติซ้ำ

## ๕. พัฒนาความมั่นคงน้ำ พลังงาน และเกษตรที่เป็นมิตรต่อสิ่งแวดล้อม

(๕.๑) พัฒนาการจัดการน้ำเชิงลุ่มน้ำทั้งระบบเพื่อเพิ่มความมั่นคงด้านน้ำของประเทศ

(๕.๒) เพิ่มผลิตภาพของน้ำทั้งระบบในการใช้น้ำอย่างประหยัด รู้คุณค่า และสร้างมูลค่าเพิ่ม จากการใช้น้ำให้ทัดเทียมกับระดับสากล

(๕.๓) พัฒนาความมั่นคงพลังงานของประเทศ และส่งเสริมการใช้พลังงานที่เป็นมิตรต่อสิ่งแวดล้อม



(๕.๔) เพิ่มประสิทธิภาพการใช้พลังงานโดยลดความเข้มข้นของการใช้พลังงาน

(๕.๕) พัฒนาความมั่นคงด้านการเกษตรและอาหารของประเทศและชุมชนในมิติปริมาณ

คุณภาพ ราคาและการเข้าถึงอาหาร

#### ๖. ยุทธศาสตร์กระบวนทัศน์เพื่อกำหนดอนาคตประเทศ

(๖.๑) ส่งเสริมคุณลักษณะและพฤติกรรมที่พึงประสงค์ด้านสิ่งแวดล้อม และคุณภาพชีวิตที่ดีของคนไทย

(๖.๒) พัฒนาเครื่องมือ กลไกและระบบยุติธรรม และระบบประชาธิปไตยสิ่งแวดล้อม

(๖.๓) จัดโครงสร้างเชิงสถาบันเพื่อจัดการประเด็นร่วม ด้านการบริหารจัดการ

ทรัพยากรธรรมชาติและสิ่งแวดล้อมที่สำคัญ

(๖.๔) พัฒนาและดำเนินโครงการที่ยกระดับกระบวนทัศน์เพื่อกำหนดอนาคตประเทศ

ด้านทรัพยากรธรรมชาติสิ่งแวดล้อมและวัฒนธรรม บนหลักของการมีส่วนร่วม และธรรมาภิบาล

#### ๖. ยุทธศาสตร์ด้านการปรับสมดุลและพัฒนาระบบการบริหารจัดการภาครัฐ

ประกอบด้วย ๘ ประเด็น ได้แก่

๑. ภาครัฐที่ยึดประชาชนเป็นศูนย์กลาง ตอบสนองความต้องการ และให้บริการอย่าง  
สะดวก รวดเร็ว โปร่งใส

(๑.๑) การให้บริการสาธารณะของภาครัฐได้มาตรฐานสากลและเป็นระดับแนวหน้าของภูมิภาค

(๑.๒) ภาครัฐมีความเชื่อมโยงในการให้บริการสาธารณะต่าง ๆ ผ่านการนำเทคโนโลยีดิจิทัล  
มาประยุกต์ใช้

๒. ภาครัฐบริหารงานแบบบูรณาการโดยมียุทธศาสตร์ชาติเป็นเป้าหมายและเชื่อมโยง  
การพัฒนาในทุกระดับ ทุกประเด็น ทุกภารกิจ และทุกพื้นที่

(๒.๑) ให้ยุทธศาสตร์ชาติเป็นกลไกขับเคลื่อนการพัฒนาประเทศ

(๒.๒) ระบบการเงินการคลังประเทศสนับสนุนการขับเคลื่อนยุทธศาสตร์ชาติ

(๒.๓) ระบบติดตามประเมินผลที่สะท้อนการบรรลุเป้าหมายยุทธศาสตร์ชาติ ในทุกระดับ

๓. ภาครัฐมีขนาดเล็กลง เหมาะสมกับภารกิจ ส่งเสริมให้ประชาชนและทุกภาคส่วน  
มีส่วนร่วมในการพัฒนาประเทศ

(๓.๑) ภาครัฐมีขนาดที่เหมาะสม

(๓.๒) ทุกภาคส่วนมีส่วนร่วมในการพัฒนาประเทศ

(๓.๓) ส่งเสริมการกระจายอำนาจและสนับสนุนบทบาทชุมชนท้องถิ่นให้องค์กรปกครองส่วน  
ท้องถิ่นเป็นหน่วยงานที่มีสมรรถนะสูง ตั้งอยู่บนหลักธรรมาภิบาล

#### ๔. ภาครัฐมีความทันสมัย

(๔.๑) องค์กรภาครัฐมีความยืดหยุ่นเหมาะสมกับบริบทการพัฒนาประเทศ

(๔.๒) พัฒนาและปรับระบบวิธีการปฏิบัติราชการให้ทันสมัย

**๕. บุคลากรภาครัฐเป็นคนที่และเก่ง ยึดหลักคุณธรรม จริยธรรม มีจิตสำนึก มีความสามารถสูงมุ่งมั่น และเป็นมืออาชีพ**

(๕.๑) ภาครัฐมีการบริหารกำลังคนที่มีความคล่องตัวยืดหยุ่นระบบคุณธรรม

(๕.๒) บุคลากรภาครัฐยึดค่านิยมในการทำงานเพื่อประชาชน มีคุณธรรม และมีการพัฒนาตามเส้นทางความก้าวหน้าในอาชีพ

**๖. ภาครัฐมีความโปร่งใส ปลอดภัยทุจริตและประพฤติมิชอบ**

(๖.๑) ประชาชนและภาคีต่าง ๆ ในสังคมร่วมมือกันในการป้องกันการทุจริต และประพฤติมิชอบ

(๖.๒) บุคลากรภาครัฐยึดมั่นในหลักคุณธรรม จริยธรรมและความซื่อสัตย์สุจริต

(๖.๓) การปราบปรามการทุจริตประพฤติมิชอบมีประสิทธิภาพมีความเด็ดขาด เป็นธรรม และตรวจสอบได้

(๖.๔) การบริหารจัดการการป้องกันและปราบปรามการทุจริตอย่างเป็นระบบแบบบูรณาการ

**๗. กฎหมายมีความสอดคล้องเหมาะสมกับบริบทต่าง ๆ และมีเท่าที่จำเป็น**

(๗.๑) ภาครัฐจัดให้มีกฎหมายที่สอดคล้องและเหมาะสมกับบริบทต่าง ๆ ที่เปลี่ยนแปลง

(๗.๒) มีกฎหมายเท่าที่จำเป็น

(๗.๓) การบังคับใช้กฎหมายอย่างมีประสิทธิภาพ

**๘. กระบวนการยุติธรรมเคารพสิทธิมนุษยชนและปฏิบัติต่อประชาชนโดยเสมอภาค**

(๘.๑) บุคลากรและหน่วยงานในกระบวนการยุติธรรมเคารพและยึดมั่นในหลัก ประชาธิปไตย เคารพศักดิ์ศรีความเป็นมนุษย์ที่พึงได้รับการปฏิบัติอย่างเท่าเทียม

(๘.๒) ทุกหน่วยงานในกระบวนการยุติธรรม มีบทบาทเชิงรุกร่วมกันในทุกขั้นตอน ของการ ค้นหาความจริง

(๘.๓) หน่วยงานในกระบวนการยุติธรรมทั้งทางแพ่ง อาญา และปกครอง มีเป้าหมายและ ยุทธศาสตร์ร่วมกัน

(๘.๔) ส่งเสริมระบบยุติธรรมทางเลือก ระบบยุติธรรมชุมชน และการมีส่วนร่วมของ ประชาชนในกระบวนการยุติธรรม

(๘.๕) พัฒนามาตรการอื่นแทนโทษทางอาญา

## ๑.๒ แผนพัฒนาเศรษฐกิจและสังคมแห่งชาติ ฉบับที่ ๑๓ (พ.ศ. ๒๕๖๖ - ๒๕๗๐)

แผนพัฒนาเศรษฐกิจและสังคมแห่งชาติ ฉบับที่ ๑๓ มีจุดมุ่งหมายสูงสุดเพื่อขับเคลื่อนการพัฒนาประเทศให้สามารถบรรลุผล ตามเป้าหมายการพัฒนาระยะยาวที่กำหนดไว้ในยุทธศาสตร์ชาติ โดยมุ่งหวังให้แผนพัฒนาเศรษฐกิจและสังคมแห่งชาติ ฉบับที่ ๑๓ (พ.ศ. ๒๕๖๖ - ๒๕๗๐) ทำหน้าที่เป็นกลไกในการชี้ประเด็นที่มีลำดับความสำคัญสูงต่อการพัฒนาประเทศใน ระยะ ๕ ปีและเพื่อผลักดันให้ประเทศสามารถก้าวข้ามความท้าทายต่าง ๆ เพื่อขับเคลื่อนสู่ความเจริญเติบโตที่ ทุกภาคส่วนได้รับประโยชน์อย่างเท่าเทียมกัน โดยแผนพัฒนาเศรษฐกิจและสังคมแห่งชาติ ฉบับที่ ๑๓ ได้กำหนดทิศทางและ เป้าหมายของการพัฒนาบนพื้นฐานของหลักการและแนวคิดที่สำคัญ ๔ ประการ ได้แก่

**๑. หลักปรัชญาของเศรษฐกิจพอเพียง** โดยการสืบสาน รักษา ต่อยอดการพัฒนาตามหลักปรัชญา ของเศรษฐกิจพอเพียง ซึ่งตั้งอยู่บนพื้นฐานของความพอประมาณ ความมีเหตุผล การสร้างภูมิคุ้มกันที่ดี ควบคู่กับการใช้เงื่อนไข ๒ ประการเพื่อกำกับการกำหนดทิศทางและประเด็นการพัฒนาในส่วนต่าง ๆ ได้แก่ เงื่อนไขความรู้โดยการใช้องค์ความรู้ทางวิชาการที่รอบด้าน และเงื่อนไขคุณธรรม โดยยึดถือผลประโยชน์ของประชาชนและความเป็นธรรมในทุกมิติของสังคม

**๒. แนวคิด Resilience** ซึ่งเป็นแนวคิดที่มุ่งเน้นการลดความเปราะบางต่อความเปลี่ยนแปลงอันประกอบด้วยการพัฒนาความสามารถใน ๓ ระดับ ได้แก่

**(๑) การพร้อมรับ (Cope)** หมายถึง ความสามารถในการบริหารจัดการภายใต้สภาวะวิกฤติ ให้สามารถยืดหยุ่นและต้านทานความยากลำบาก รวมถึงฟื้นคืนกลับ สู่สภาวะปกติได้อย่างรวดเร็ว

**(๒) การปรับตัว (Adapt)** หมายถึง การปรับทิศทาง รูปแบบ และแนวทางการพัฒนา ให้สอดคล้องกับความเปลี่ยนแปลง พร้อมกระจายความเสี่ยงและปรับตัวอย่างเท่าทันเพื่อแสวงหาประโยชน์จาก สิ่งที่เกิดขึ้น และ

**(๓) การเปลี่ยนแปลงเพื่อพร้อมเติบโตอย่างยั่งยืน (Transform)** หมายถึง การเปลี่ยนแปลงเชิงโครงสร้างและปัจจัยพื้นฐานให้สอดคล้องกับความเปลี่ยนแปลง

**๓. เป้าหมายการพัฒนาอย่างยั่งยืนของสหประชาชาติ** ซึ่งอยู่บนพื้นฐานของแนวคิด “**ไม่ทิ้งใครไว้ข้างหลัง**” โดยมุ่งเสริมสร้างคุณภาพชีวิตที่ดีให้กับประชาชนทุกกลุ่ม ทั้งในมิติของการมีปัจจัยที่จำเป็น สำหรับการดำรงชีวิตขั้นพื้นฐานที่เพียงพอ การมีสภาพแวดล้อมที่ดี การมีปัจจัยสนับสนุนให้มีสุขภาพที่สมบูรณ์ ทั้งทางร่างกายและจิตใจ การมีโอกาสที่จะใช้ศักยภาพของตนในการสร้างความเป็นอยู่ที่ดี รวมถึงการมุ่งส่งต่อ ทรัพยากรธรรมชาติและสิ่งแวดล้อมที่ดีไปยังคนรุ่นต่อไป

**๔. โมเดลเศรษฐกิจ BCG** ซึ่งเป็นแนวคิดการพัฒนาเศรษฐกิจใน ๓ รูปแบบควบคู่กัน ได้แก่ เศรษฐกิจชีวภาพ เศรษฐกิจหมุนเวียน และเศรษฐกิจสีเขียว โดยอาศัยฐานศักยภาพและความเข้มแข็งของประเทศอันประกอบด้วยความหลากหลายทางชีวภาพและความหลากหลายทางวัฒนธรรม พร้อมกับการใช้ประโยชน์จากองค์ความรู้ทางดานวิทยาศาสตร์ เทคโนโลยี และนวัตกรรมในการสร้างมูลค่าเพิ่ม เพื่อผลักดันให้ประเทศมีการเจริญเติบโตทางเศรษฐกิจอย่างยั่งยืน และสามารถกระจายรายได้ โอกาส และ ความมั่งคั่งได้อย่างทั่วถึง นอกจากนี้ การจัดทำแผนพัฒนาเศรษฐกิจและสังคมแห่งชาติ ฉบับที่ ๑๓ ยังคำนึงถึงเงื่อนไขและข้อจำกัดของการพัฒนาประเทศที่ สืบเนื่องมาจากการแพร่ระบาดของโรคติดเชื้อไวรัสโคโรนา (โควิด - ๑๙) รวมทั้งปัจจัยต่าง ๆ ที่เกี่ยวข้องทั้งทางตรงและทางอ้อม ซึ่งจะส่งผลให้บริบทของประเทศและของโลกเปลี่ยนแปลงไปในอนาคต

## วัตถุประสงค์และเป้าหมายการพัฒนา

การวางกรอบการพัฒนาประเทศในระยะ ๕ ปี ภายใต้แผนพัฒนาเศรษฐกิจและสังคมแห่งชาติ ฉบับที่ ๑๓ มีความมุ่งหมายที่จะเร่งเพิ่มศักยภาพของประเทศในการรับมือกับความท้าทายที่อาจส่งผลกระทบต่อที่รุนแรงและเสริมสร้างความสามารถในการสร้างสรรคประโยชน์จากโอกาสที่เกิดขึ้นได้อย่างเหมาะสมและทัน่วงที่การกำหนดทิศทางการพัฒนา ประเทศในระยะของแผนพัฒนาเศรษฐกิจและสังคมแห่งชาติ ฉบับที่ ๑๓ จึงมีวัตถุประสงค์เพื่อ พลิกโฉมประเทศไทยสู่ “สังคมก้าวหน้า เศรษฐกิจสร้างมูลค่าอย่างยั่งยืน” ซึ่งหมายถึงการสร้างการเปลี่ยนแปลงที่ครอบคลุมตั้งแต่ระดับโครงสร้าง นโยบาย และกลไก เพื่อมุ่งเสริมสร้างสังคมที่ก้าวหน้าพลวัตของโลก และเกื้อหนุนให้คนไทยมีโอกาสที่จะพัฒนา ตนเองได้อย่างเต็มศักยภาพ พร้อมกับกับการปรับโครงสร้างเศรษฐกิจไปสู่การขับเคลื่อนด้วยเทคโนโลยี นวัตกรรม และความคิดสร้างสรรค์ มีความสามารถในการสร้างมูลค่าเพิ่มที่สูง และคำนึงถึงความยั่งยืนด้านสิ่งแวดล้อม เพื่อให้เป็นไปตามวัตถุประสงค์ข้างต้น แผนพัฒนาเศรษฐกิจและสังคมแห่งชาติ ฉบับที่ ๑๓ ได้กำหนดเป้าหมายหลัก จำนวน ๕ ประการ ประกอบด้วย

**๑. การปรับโครงสร้างการผลิตสู่เศรษฐกิจฐานนวัตกรรม** โดยยกระดับขีดความสามารถในการแข่งขันของภาคการผลิตและบริการสำคัญให้สูงขึ้น และสามารถตอบโจทย์พัฒนาการของเทคโนโลยีและสังคม ยุคใหม่ และเป็นมิตรต่อสิ่งแวดล้อม เชื่อมโยงเศรษฐกิจท้องถิ่นและผู้ประกอบการรายย่อยกับห่วงโซ่มูลค่าของ ภาคการผลิตและบริการเป้าหมาย รวมถึงพัฒนาระบบนิเวศที่ส่งเสริมการค้าการลงทุนและนวัตกรรม

**๒. การพัฒนาคนสำหรับโลกยุคใหม่** โดยพัฒนาให้คนไทยมีทักษะและคุณลักษณะที่เหมาะสมกับ โลกยุคใหม่ ทั้งทักษะในด้านความรู้ทักษะทางพฤติกรรม และคุณลักษณะตามบรรทัดฐานที่ดีของสังคม เตรียมพร้อมกำลังคนที่มีคุณภาพสอดคล้องกับความต้องการของตลาดแรงงาน เอื้อต่อการปรับโครงสร้าง เศรษฐกิจไปสู่ภาคการผลิตและบริการเป้าหมายที่มีศักยภาพและผลิตภาพสูงขึ้น รวมทั้งพัฒนาหลักประกันและ ความคุ้มครองทางสังคมเพื่อส่งเสริมความมั่นคงในชีวิต

**๓. การมุ่งสู่สังคมแห่งโอกาสและความเป็นธรรม** โดยลดความเหลื่อมล้ำทั้งในเชิงรายได้ ความมั่งคั่ง และโอกาสในการแข่งขันของภาคธุรกิจ สนับสนุนช่วยเหลือกลุ่มเปราะบางและผู้ด้อยโอกาสให้มีโอกาสในการเลื่อนขั้นทางเศรษฐกิจและสังคม รวมถึงจัดให้มีบริการสาธารณะที่มีคุณภาพอย่างทั่วถึงและเท่าเทียม

**๔. การเปลี่ยนผ่านไปสู่ความยั่งยืน** โดยปรับปรุงการใช้ทรัพยากรธรรมชาติในการผลิตและบริการ ให้มีประสิทธิภาพและสอดคล้องกับขีดความสามารถในการรองรับของระบบนิเวศ แก้ไขปัญหามลพิษสำคัญ ด้วยวิธีการที่ยั่งยืน โดยเฉพาะมลพิษทางอากาศ ขยะ และมลพิษทางน้ำ และลดการปล่อยก๊าซเรือนกระจก เพื่อมุ่งสู่ความเป็นกลางทางคาร์บอน (Carbon neutrality) ภายในครั้งแรกของศตวรรษนี้

**๕. การเสริมสร้างความสามารถของประเทศในการรับมือกับการเปลี่ยนแปลงและความเสี่ยง ภายใต้บริบทโลกใหม่** โดยการสร้างความพร้อมในการรับมือและแสวงหาโอกาสจากการเป็นสังคมสูงวัย การเปลี่ยนแปลงสภาพภูมิอากาศ ภัยโรคระบาด และภัยคุกคามทางไซเบอร์ พัฒนาโครงสร้างพื้นฐานและกลไกทางสถาบันที่เอื้อต่อการเปลี่ยนแปลงสู่ดิจิทัล รวมทั้งปรับปรุงโครงสร้างและระบบการบริหารงานของภาครัฐให้สามารถตอบสนองต่อการเปลี่ยนแปลงของบริบททางเศรษฐกิจ สังคม และเทคโนโลยีได้อย่างทันเวลา มีประสิทธิภาพ และมีธรรมาภิบาล

โดยตัวชี้วัดและค่าเป้าหมายที่ใช้ในการวัดผลสัมฤทธิ์ของการพัฒนาในภาพรวมในแต่ละเป้าหมายหลัก มีดังนี้

เป้าหมายหลัก	ตัวชี้วัด	สถานะปัจจุบัน	ค่าเป้าหมายในปี ๒๕๗๐
๑. การปรับโครงสร้าง การผลิตสู่เศรษฐกิจฐานนวัตกรรม	รายได้ประชาชาติต่อหัว	๗,๐๕๐ เหรียญสหรัฐ ในปี ๒๕๖๓	๘,๘๐๐ เหรียญสหรัฐ
๒. การพัฒนาคนสำหรับ โลกยุคใหม่	ดัชนีการพัฒนามนุษย์	๐.๗๗๗ (การพัฒนา มนุษย์ ระดับสูง) ใน ปี ๒๕๖๒	๐.๘๒๐ (การพัฒนามนุษย์ ระดับ สูงมาก)
๓. การมุ่งสู่สังคมแห่ง โอกาสและ ความ เป็นธรรม	ความแตกต่างของความ เป็นอยู่ ระหว่างกลุ่ม ประชากรที่มีฐานะ ทาง เศรษฐกิจสูงสุดร้อยละ ๑๐ และต่ำสุดร้อยละ ๔๐ (Top ๑๐ / Bottom ๔๐)	๕.๖๖ เท่า ใน ปี ๒๕๖๒	ต่ำกว่า ๕ เท่า
๔. การเปลี่ยนผ่าน ไปสู่ ความยั่งยืน	ปริมาณการปล่อย ก๊าซเรือน กระจก	การปล่อยก๊าซเรือน กระจกในภาค พลังงานในปี ๒๕๖๓ ลดลงร้อยละ ๑๖ จากการปล่อย ในกรณี ปกติ	การปล่อยก๊าซ เรือน กระจกโดยรวม (สาขา พลังงานและ ขนส่ง/ อุตสาหกรรม/ การจัดการ ของเสีย) ลดลงไม่น้อยกว่า ร้อยละ ๑๕ จากการปล่อย ในกรณีปกติ
๕. การเสริมสร้าง ความสามารถของ ประเทศในการ รับมือ กับการ เปลี่ยนแปลง และ ความเสี่ยงภายใต้ บริบทโลกใหม่	ดัชนีรวมสะท้อน ความสามารถ ในการรับมือ กับการเปลี่ยนแปลง ประกอบด้วย ๔ ตัวชี้วัดย่อย คือ ๑) ชีตความสามารถของการ ปฏิบัติ ตามกฎอนามัย ระหว่างประเทศ และการ เตรียมความพร้อม ฉุกเฉิน ด้านสุขภาพ ๒) อันดับความเสี่ยงด้าน ภูมิอากาศ	ร้อยละ ๘๕ ในปี ๒๕๖๓  อันดับเฉลี่ย ๕ ปี (๒๕๕๘-๒๕๖๒) เท่ากับ ๓๖.๘	ร้อยละ ๙๐ โดยสมรรถนะ หลักแต่ละ ด้านไม่ต่ำกว่า ร้อยละ ๘๐  อันดับเฉลี่ย ๕ ปี (๒๕๖๖-๒๕๗๐) ไม่ต่ำกว่า ๔๐ อันดับ ที่ ๓๓

เป้าหมายหลัก	ตัวชี้วัด	สถานะปัจจุบัน	ค่าเป้าหมายในปี ๒๕๗๐
	๓) อันดับความสามารถในการแข่งขันด้านดิจิทัล	อันดับที่ ๓๙ ใน ปี ๒๕๖๓	อันดับที่ ๓๓
	๓) อันดับความสามารถในการแข่งขันด้านดิจิทัล	อันดับที่ ๓๙ ใน ปี ๒๕๖๓	อันดับที่ ๑๕
	๔) อันดับประสิทธิภาพของรัฐบาล	อันดับที่ ๒๐ ใน ปี ๒๕๖๔	

### หมุดหมายการพัฒนา

เพื่อถ่ายทอดเป้าหมายหลักไปสู่ภาพของการขับเคลื่อนที่ชัดเจนในลักษณะของวาระการพัฒนา (Agenda) ที่เอื้อให้เกิดการทำงานร่วมกันของหลายหน่วยงานและหลายภาคส่วนในการผลักดันการพัฒนาในเรื่องใดเรื่องหนึ่งให้เกิดผลได้อย่างเป็นรูปธรรม แผนพัฒนาเศรษฐกิจและสังคมแห่งชาติ ฉบับที่ ๑๓ จึงได้กำหนดหมุดหมายการพัฒนา จำนวน ๑๓ ประการ ซึ่งเป็นการบ่งบอกถึงสิ่งที่ประเทศไทยปรารถนาจะ ‘เป็น’ มุ่งหวังจะ ‘มี’ หรือต้องการจะ ‘ขจัด’ เพื่อสะท้อนประเด็นการพัฒนาที่มีลำดับความสำคัญสูงต่อการพลิกโฉมประเทศไทยสู่ “สังคมก้าวหน้า เศรษฐกิจสร้างมูลค่าอย่างยั่งยืน” และการบรรลุเป้าหมายหลักในช่วงระยะเวลา ๕ ปี ของแผนพัฒนาเศรษฐกิจและสังคมแห่งชาติ ฉบับที่ ๑๓ โดยหมุดหมายการพัฒนาทั้ง ๑๓ ประการมีที่มาจาก การประเมินโอกาสและความเสี่ยงของไทยในการพัฒนา ประเทศภายใต้กรอบของยุทธศาสตร์ชาติ ซึ่งได้มีการพิจารณาถึงแนวโน้มการเปลี่ยนแปลงระดับโลก สถานการณ์การแพร่ระบาดของโรคโควิด-๑๙ รวมถึงผลการพัฒนาในประเทศในระยะเวลาที่ผ่านมา ทั้งนี้ หมุดหมายการพัฒนาที่กำหนดขึ้นเป็นประเด็นที่มีลักษณะเชิงบูรณาการ ซึ่งสามารถนำไปสู่การพัฒนาทั้งในด้านเศรษฐกิจ สังคม ทรัพยากรธรรมชาติและสิ่งแวดล้อมไปพร้อม ๆ กัน ทำให้หมุดหมายแต่ละ ประการสามารถสนับสนุนเป้าหมายหลักได้มากกว่าหนึ่งข้อ โดยหมุดหมายทั้ง ๑๓ ประการ แบ่งออกได้เป็น ๔ มิติ ดังนี้

#### ๑. มิติภาคการผลิตและบริการเป้าหมาย

หมุดหมายที่ ๑ ไทยเป็นประเทศชั้นนำด้านสินค้าเกษตรและเกษตรแปรรูปมูลค่าสูง

หมุดหมายที่ ๒ ไทยเป็นจุดหมายของการท่องเที่ยวที่เน้นคุณภาพและความยั่งยืน

หมุดหมายที่ ๓ ไทยเป็นฐานการผลิตยานยนต์ไฟฟ้าที่สำคัญของโลก

หมุดหมายที่ ๔ ไทยเป็นศูนย์กลางทางการแพทย์และสุขภาพมูลค่าสูง

หมุดหมายที่ ๕ ไทยเป็นประตูการค้าการลงทุนและยุทธศาสตร์ทางโลจิสติกส์ที่สำคัญของภูมิภาค

หมุดหมายที่ ๖ ไทยเป็นฐานการผลิตอุปกรณ์อิเล็กทรอนิกส์อัจฉริยะที่สำคัญของโลก

#### ๒. มิติโอกาสและความเสมอภาคทางเศรษฐกิจและสังคม

หมุดหมายที่ ๗ ไทยมีวิสาหกิจขนาดกลางและขนาดย่อมที่เข้มแข็ง มีศักยภาพสูง และสามารถแข่งขันได้

หมุดหมายที่ ๘ ไทยมีพื้นที่และเมืองอัจฉริยะที่น่าอยู่ ปลอดภัย เติบโตได้อย่างยั่งยืน

หมุดหมายที่ ๙ ไทยมีความยากจนข้ามรุ่นลดลง และคนไทยทุกคนมีความคุ้มครองทางสังคม ที่เพียงพอ เหมาะสม



**๓. มิติตความยั่งยืนของทรัพยากรธรรมชาติและสิ่งแวดล้อม**

หมวดหมู่ที่ ๑๐ ไทยมีเศรษฐกิจหมุนเวียนและสังคมคาร์บอนต่ำ

หมวดหมู่ที่ ๑๑ ไทยสามารถลดความเสี่ยงและผลกระทบจากภัยธรรมชาติและ การเปลี่ยนแปลงสภาพภูมิอากาศ

**๔. มิติตปัจจัยผลักดันการพลิกโฉมประเทศ**

หมวดหมู่ที่ ๑๒ ไทยมีกำลังคนสมรรถนะสูง มุ่งเรียนรู้อย่างต่อเนื่อง ตอบโจทย์การพัฒนา แห่งอนาคต

หมวดหมู่ที่ ๑๓ ไทยมีภาครัฐที่ทันสมัย มีประสิทธิภาพ และตอบโจทย์ประชาชน

**แผนภาพ ความเชื่อมโยงระหว่างหมวดหมู่การพัฒนา กับเป้าหมายหลัก**

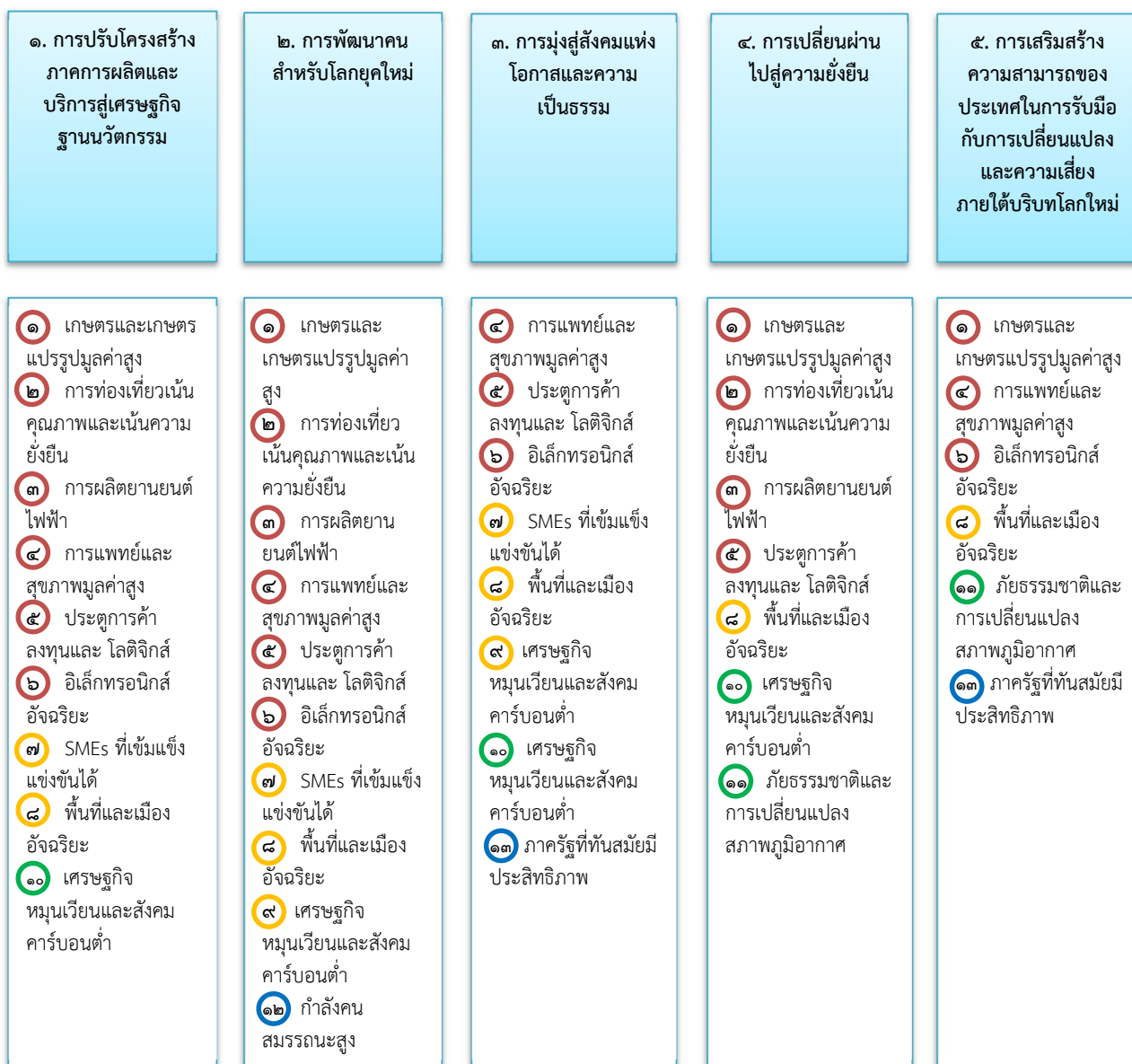



## หมายเหตุที่ ๑ ไทยเป็นประเทศชั้นนำด้านสินค้าเกษตรและเกษตรแปรรูปมูลค่าสูง

### ๑. สถานการณ์การพัฒนาที่ผ่านมา

การพัฒนาภาคการเกษตรที่ผ่านมา เน้นการผลิตเพื่อการส่งออกและการเป็นวัตถุดิบให้กับอุตสาหกรรม ต่อเนื่องในการสร้างรายได้เข้าสู่ประเทศ ผ่านการขยายพื้นที่เพาะปลูก การพัฒนาปัจจัยการผลิตให้มีคุณภาพ การพัฒนาและใช้เทคโนโลยีอย่างต่อเนื่อง ซึ่งสามารถเพิ่มประสิทธิภาพการผลิตได้ในระดับหนึ่ง โดยในปี ๒๕๖๒ ผลิตภัณฑั่มวลรวมในประเทศของภาคการเกษตรและการแปรรูปที่เกี่ยวข้อง มีมูลค่า ๑,๔๗๗,๕๘๙ ล้านบาท ซึ่งกิจกรรมทางเศรษฐกิจที่เกี่ยวข้องกับการผลิตสินค้าเกษตร อุตสาหกรรมอาหาร และอุตสาหกรรมเครื่องดื่ม มีมูลค่ารวมคิดเป็นร้อยละ ๗๔.๕ ของผลิตภัณฑั่มวลรวมในประเทศของภาคการเกษตรและการแปรรูป ที่เกี่ยวข้องปี ๒๕๖๒

### ๒. เป้าหมายการพัฒนา

๒.๑ ความเชื่อมโยงของหมายเหตุกับเป้าหมายหลักของแผนพัฒนาเศรษฐกิจและสังคมแห่งชาติ ฉบับที่ ๑๓ และยุทธศาสตร์ชาติ

หมายเหตุที่ ๑ ไทยเป็นประเทศชั้นนำด้านสินค้าเกษตรและเกษตรแปรรูปมูลค่าสูง มีความเชื่อมโยงกับ เป้าหมายหลักของแผนพัฒนาเศรษฐกิจและสังคมแห่งชาติ ฉบับที่ ๑๓ ทั้ง ๕ เป้าหมาย ได้แก่

เป้าหมายที่ ๑) การปรับโครงสร้างภาค การผลิตและบริการสู่เศรษฐกิจฐานนวัตกรรม โดยยกระดับให้มีขีดความสามารถในการแข่งขัน และเศรษฐกิจ ท้องถิ่นและผู้ประกอบการรายย่อยสามารถเชื่อมโยงกับห่วงโซ่มูลค่าของภาคการผลิตและบริการเป้าหมาย

เป้าหมายที่ ๒) การพัฒนาคนสำหรับโลกยุคใหม่ โดยสนับสนุนให้กำลังคนมีคุณภาพ สอดคล้องกับความต้องการ ของภาคการผลิตเป้าหมาย

เป้าหมายที่ ๓) การมุ่งสู่สังคมแห่งโอกาสและความเป็นธรรม โดยลดความเหลื่อมล้ำทั้ง ในเชิงรายได้และความมั่นคง รวมถึงโอกาสในการแข่งขันของภาคธุรกิจ และให้กลุ่มเปราะบางและผู้ด้อยโอกาส มีโอกาสในการเลื่อนชั้นทางเศรษฐกิจและสังคมสูงขึ้น

เป้าหมายที่ ๔) การเปลี่ยนผ่านการผลิตและบริโภคไปสู่ ความยั่งยืน โดยการใช้ทรัพยากรธรรมชาติในการผลิตและบริการอย่างมีประสิทธิภาพและสอดคล้องกับ ขีดความสามารถในการรองรับของระบบนิเวศ และ

เป้าหมายที่ ๕) การเสริมสร้างความสามารถของประเทศ ในการรับมือกับการเปลี่ยนแปลง และความเสี่ยงภายใต้บริบทโลกใหม่ โดยประเทศไทยมีความสามารถในการรับมือกับภัยคุกคามที่สำคัญ ในอนาคต โดยเฉพาะการเปลี่ยนแปลงสภาพภูมิอากาศ โรคระบาดร้ายแรงและโรคอุบัติใหม่และภัยคุกคามทางไซเบอร์

เป้าหมายของหมายเหตุที่ ๑ เมื่อพิจารณาความเชื่อมโยงกับยุทธศาสตร์ชาติ พบว่า มีความสอดคล้องกับ ยุทธศาสตร์ชาติ จำนวน ๓ ด้าน ได้แก่

- ๑) ด้านการสร้างขีดความสามารถในการแข่งขัน
- ๒) ด้านการสร้างโอกาสและ ความเสมอภาคทางสังคม
- ๓) ด้านการสร้างการเติบโตบนคุณภาพชีวิตที่เป็นมิตรต่อสิ่งแวดล้อม

๒.๒ เป้าหมาย ตัวชี้วัด และค่าเป้าหมายของการพัฒนาระดับหมายเหตุ

เป้าหมายที่ ๑ มูลค่าเพิ่มของสินค้าเกษตรและเกษตรแปรรูปสูงขึ้น

เป้าหมายที่ ๒ การพัฒนาโครงสร้างพื้นฐานและระบบบริหารจัดการ เพื่อคุณภาพ ความมั่นคงทางอาหาร และความยั่งยืนของภาคเกษตร

เป้าหมายที่ ๓ การเพิ่มศักยภาพและบทบาทของผู้ประกอบการเกษตรกรในฐานะหุ้นส่วน เศรษฐกิจของห่วงโซ่ อุปทานที่ได้รับส่วนแบ่งประโยชน์อย่างเหมาะสมและเป็นธรรม

### ๓. แผนที่กลยุทธ์

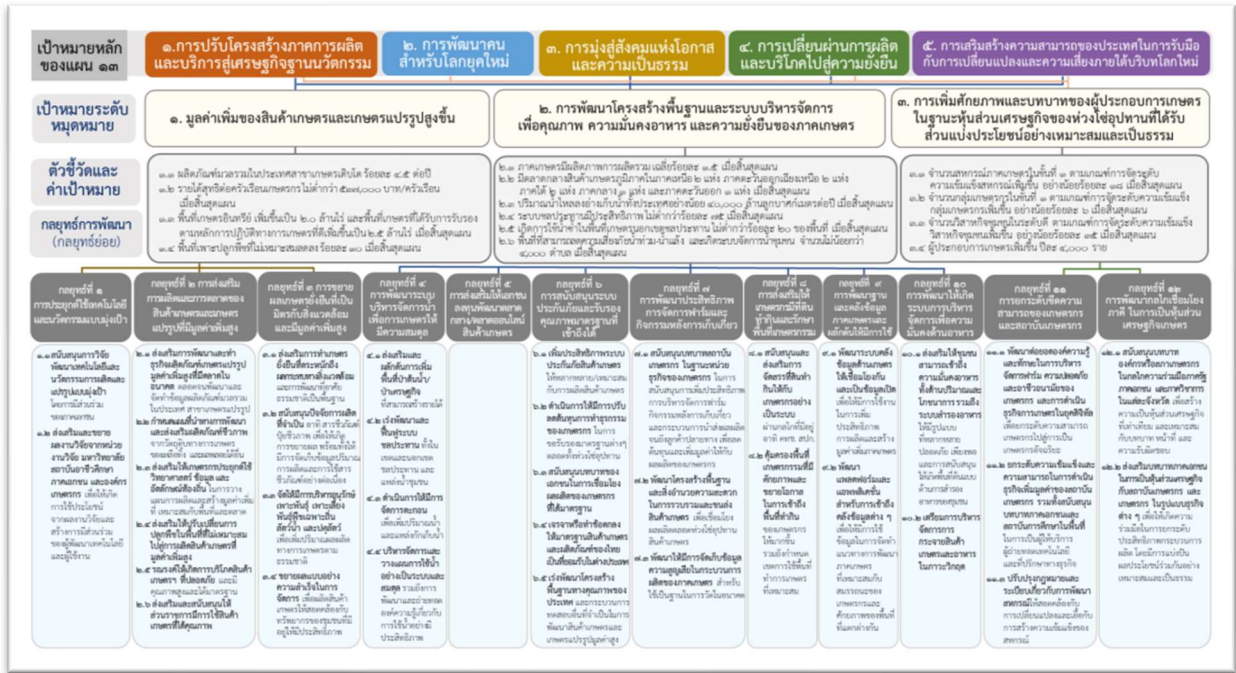

### ๔. กลยุทธ์การพัฒนา

กลยุทธ์ที่ ๑ การประยุกต์ใช้เทคโนโลยีและนวัตกรรมแบบมุ่งเป้า เพื่อให้เกิดการยกระดับ กระบวนการผลิตและ สร้างมูลค่าเพิ่ม

กลยุทธ์ที่ ๒ การส่งเสริมการผลิตและการขยายตัวของตลาดสินค้าเกษตรและผลิตภัณฑ์ เกษตรแปรรูป ที่มีมูลค่าเพิ่มสูง อาทิ ผลผลิตเกษตรปลอดภัย สมุนไพรแปรรูป อาหารทางการแพทย์ อาหาร ทางเลือก อาหาร ฟังก์ชัน พลังงาน วัสดุและเคมีชีวภาพ โปรตีนจากพืชและแมลง

กลยุทธ์ที่ ๓ การขยายผลรูปแบบเกษตรยั่งยืนที่เป็นมิตรกับสิ่งแวดล้อมและมีมูลค่าเพิ่มสูง จากแบบอย่าง ความสำเร็จในประเทศ เช่น เกษตรตามโมเดลเศรษฐกิจชีวภาพ เศรษฐกิจหมุนเวียน เศรษฐกิจ สีเขียว เกษตรปลอดภัย วนเกษตร เกษตรอินทรีย์ ท่องเที่ยวเกษตร ประมงพื้นบ้าน การทำประมงถูกกฎหมาย และการปฏิบัติต่อแรงงาน ที่ถูกต้อง เป็นต้น

กลยุทธ์ที่ ๔ การพัฒนาระบบบริหารจัดการน้ำเพื่อการเกษตรให้มีความสมดุลระหว่างอุปสงค์และอุปทาน รวมทั้งการใช้น้ำซ้ำ

กลยุทธ์ที่ ๕ การส่งเสริมให้เอกชนลงทุนพัฒนาตลาดกลางและตลาดออนไลน์สินค้าเกษตร รวมถึงสินค้า กลุ่มปศุสัตว์และประมง

กลยุทธ์ที่ ๖ การสนับสนุนระบบประกันภัยและรับรองคุณภาพมาตรฐานสินค้าเกษตรและ สินค้าเกษตร แปรรูปที่เกษตรกรเข้าถึงได้

กลยุทธ์ที่ ๗ การพัฒนาประสิทธิภาพการบริหารจัดการฟาร์มและกิจกรรมหลังการเก็บเกี่ยว เพื่อลดต้นทุนและ เพิ่มมูลค่าผลผลิตของเกษตรกร

กลยุทธ์ที่ ๘ การส่งเสริมให้เกษตรกรมีที่ดินทำกินและรักษาพื้นที่เกษตรกรรมที่เหมาะสมไว้เป็นฐานการผลิตการเกษตร

กลยุทธ์ที่ ๙ การพัฒนาฐานข้อมูลและคลังข้อมูลที่เกี่ยวข้องกับการเกษตร รวมทั้งผลักดันให้มีการใช้ข้อมูลอย่างมีประสิทธิภาพ

กลยุทธ์ที่ ๑๐ การพัฒนาให้เกิดระบบการบริหารจัดการเพื่อความมั่นคงทางด้านอาหาร

กลยุทธ์ที่ ๑๑ การยกระดับขีดความสามารถของเกษตรกรและสถาบันเกษตรกร

กลยุทธ์ที่ ๑๒ การพัฒนากลไกเพื่อเชื่อมโยงภาคีต่าง ๆ ทั้งภาคเอกชน ส่วนราชการ กลุ่มเกษตรกร และ นักวิชาการในพื้นที่ ในการเป็นหุ้นส่วนทางเศรษฐกิจในการพัฒนาภาคเกษตรตลอดห่วงโซ่อุปทาน

## หมวดหมู่ที่ ๒ ไทยเป็นจุดหมายของการท่องเที่ยวที่เน้นคุณภาพและความยั่งยืน

### ๑. สถานการณ์การพัฒนาที่ผ่านมา

อุตสาหกรรมท่องเที่ยวมีบทบาทสำคัญในระบบเศรษฐกิจไทย และยังเป็นแหล่งสร้างรายได้สำคัญให้แก่เศรษฐกิจของประเทศทั้งทางตรงและทางอ้อม สามารถสร้างรายได้ให้กับประเทศไทย ๒.๙๙ ล้านล้านบาท คิดเป็นร้อยละ ๑๘ ของผลิตภัณฑ์มวลรวมในประเทศ และก่อให้เกิดการจ้างงาน ๘.๓ ล้านตำแหน่งในปี ๒๕๖๒ อีกทั้งยังมีการเติบโตทางเศรษฐกิจอย่างต่อเนื่อง โดยระหว่างปี ๒๕๕๘ – ๒๕๖๒ รายได้จากการท่องเที่ยวของไทย ขยายตัวเฉลี่ยร้อยละ ๒.๓ ต่อปี อย่างไรก็ตาม การขยายตัวของรายได้จากการท่องเที่ยวดังกล่าว เป็นผลมาจากการเพิ่มขึ้น ของจำนวนนักท่องเที่ยวเป็นหลัก กล่าวคือ จำนวนนักท่องเที่ยวเพิ่มขึ้นเฉลี่ยถึงร้อยละ ๕.๖ ต่อปี ในขณะที่ การใช้จ่ายต่อคนต่อวันของนักท่องเที่ยวขยายตัวในอัตราที่ลดลง และระยะเวลาท่องเที่ยวต่อทริปลดลง ซึ่งทำให้ การท่องเที่ยวของไทยในระยะหลังต้องเผชิญกับความท้าทายด้านความยั่งยืน จากการเติบโตในเชิงปริมาณ มากกว่าคุณภาพ นอกจากนี้ หากพิจารณาในมิติของการกระจายรายได้ พบว่า รายได้จากการท่องเที่ยวร้อยละ ๙๐ ยังกระจุกอยู่ในเมืองท่องเที่ยวหลัก ไม่สามารถกระจายไปสู่เมืองท่องเที่ยวรองได้อย่างมีประสิทธิภาพ โดยเฉพาะ รายได้จากนักท่องเที่ยวต่างชาติ ที่อยู่ในเมืองหลักถึงประมาณร้อยละ ๙๘ ของรายได้จากนักท่องเที่ยว ชาวต่างชาติทั้งหมด

### ๒. เป้าหมายการพัฒนา

๒.๑ ความเชื่อมโยงของหมวดหมู่กับเป้าหมายหลักของแผนพัฒนาฯ ฉบับที่ ๑๓ และยุทธศาสตร์ชาติ หมวดหมู่ที่ ๒

ไทยเป็นจุดหมายของการท่องเที่ยวที่เน้นคุณภาพและความยั่งยืน เชื่อมโยงกับ ยุทธศาสตร์ชาติด้านการสร้างขีดความสามารถในการแข่งขัน ที่มุ่งเน้นการสร้างความหลากหลายด้านการท่องเที่ยว รักษาการเป็นจุดหมายปลายทางที่สำคัญของการท่องเที่ยวระดับโลกที่ดึงดูดนักท่องเที่ยวทุกระดับ และเพิ่มสัดส่วน ของนักท่องเที่ยวที่มีคุณภาพสูง อีกทั้งยังเชื่อมโยงกับเป้าหมายหลักของแผนพัฒนาฯ ฉบับที่ ๑๓ ใน ๔ เป้าหมาย ได้แก่

เป้าหมายที่ ๑ การปรับโครงสร้างภาคการผลิตและบริการสู่เศรษฐกิจฐานนวัตกรรม โดยยกระดับให้ ภาคการท่องเที่ยวมีขีดความสามารถในการแข่งขันที่สูงขึ้น และส่งเสริมให้ผู้ประกอบการรายย่อยและชุมชน สามารถเชื่อมโยงกับห่วงโซ่มูลค่าได้

เป้าหมายที่ ๒ การพัฒนาคนสำหรับโลกยุคใหม่

เป้าหมายที่ ๓ การมุ่งสู่ สังคมแห่งโอกาสและความเป็นธรรม และ

เป้าหมายที่ ๔ การเปลี่ยนผ่านการผลิตและบริการไปสู่ความยั่งยืน โดยให้ความสำคัญกับการบริหารจัดการทรัพยากรอย่างมีประสิทธิภาพและยั่งยืน

๒.๒ เป้าหมาย ตัวชี้วัด และค่าเป้าหมายของพัฒนาระดับหมวดหมาย

เป้าหมายที่ ๑ การเปลี่ยนการท่องเที่ยวไทยเป็นการท่องเที่ยวคุณภาพสูงที่เชื่อมโยงกับอุตสาหกรรม และบริการที่มีศักยภาพอื่น

เป้าหมายที่ ๒ การปรับโครงสร้างการท่องเที่ยวให้พึ่งพานักท่องเที่ยวในประเทศและมีการกระจายโอกาส ทางเศรษฐกิจมากขึ้น

เป้าหมายที่ ๓ การท่องเที่ยวไทยต้องมีการบริหารจัดการอย่างยั่งยืนในทุกมิติ

### ๓. แผนที่กลยุทธ์

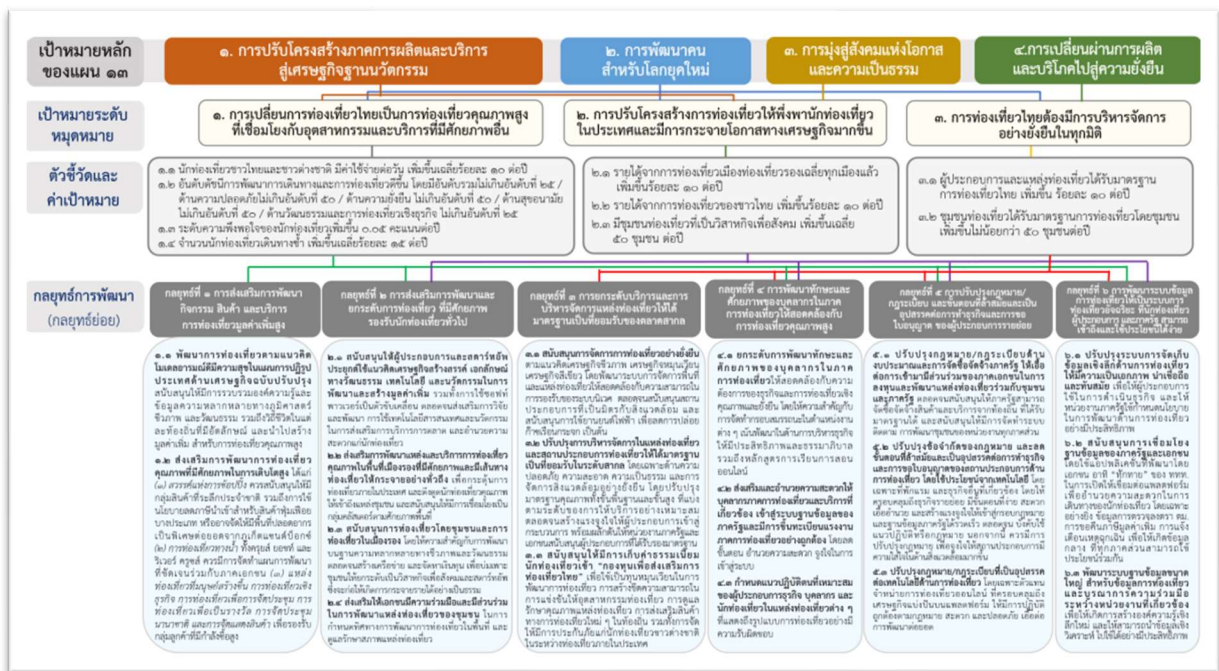

### ๔. กลยุทธ์การพัฒนา

- กลยุทธ์ที่ ๑ การส่งเสริมการพัฒนา กิจกรรม สินค้า และบริการ การท่องเที่ยวมูลค่าเพิ่มสูง
- กลยุทธ์ที่ ๒ การส่งเสริมการพัฒนาและยกระดับการท่องเที่ยวที่มีศักยภาพรองรับนักท่องเที่ยวทั่วไป
- กลยุทธ์ที่ ๓ การยกระดับบริการและการบริหารจัดการการท่องเที่ยวให้ได้มาตรฐาน เป็นที่ยอมรับของตลาดสากล
- กลยุทธ์ที่ ๔ การสนับสนุนการพัฒนาทักษะและศักยภาพของบุคลากรในภาคการท่องเที่ยว
- กลยุทธ์ที่ ๕ การปรับปรุงกฎหมาย/กฎระเบียบ และขั้นตอนที่ล้ำสมัยและเป็นอุปสรรคต่อการทำธุรกิจ และการขอใบอนุญาตของผู้ประกอบการรายย่อย เพื่อสร้างแรงจูงใจให้เกิดการพัฒนาไปสู่การท่องเที่ยวที่มีคุณภาพ และยั่งยืน
- กลยุทธ์ที่ ๖ การพัฒนาระบบข้อมูลการท่องเที่ยวให้เป็นระบบการท่องเที่ยวอัจฉริยะที่นักท่องเที่ยว ผู้ประกอบการ และภาครัฐ สามารถเข้าถึงและใช้ประโยชน์ได้ง่าย



## หมายเหตุที่ ๓ ไทยเป็นฐานการผลิตยานยนต์ไฟฟ้าที่สำคัญของโลก

### ๑. สถานการณ์การพัฒนาที่ผ่านมา

ประเทศไทยเป็นฐานการผลิตยานยนต์ที่สำคัญของโลก โดยปี ๒๕๖๒ ประเทศไทยผลิตและส่งออกยานยนต์ เป็นอันดับที่ ๑ ของอาเซียน และเป็นอันดับที่ ๑๑ ของโลก มีมูลค่าการส่งออกจำนวน ๑,๓๐๐,๕๖๑ ล้านบาท โดยประเทศที่มีกำลังการผลิตรถยนต์สูงสุด ๕ อันดับแรก ได้แก่ จีน สหรัฐอเมริกา ญี่ปุ่น เยอรมนี และอินเดีย ซึ่งตลาดส่งออกหลักของไทย ในกลุ่มรถยนต์นั่งส่วนบุคคล ได้แก่ ประเทศออสเตรเลีย เวียดนาม ฟิลิปปินส์ จีน เม็กซิโก ตามลำดับ ขณะที่ในกลุ่มรถปิกอัพ รถบัส และรถบรรทุก ได้แก่ ออสเตรเลีย ฟิลิปปินส์ นิวซีแลนด์ ซาอุดีอาระเบีย เวียดนาม ตามลำดับ นอกจากนี้ อุตสาหกรรมยานยนต์มีส่วนในการขับเคลื่อนเศรษฐกิจ ของประเทศไทย โดยมีความสามารถในการผลิตรถยนต์จำนวนมากถึง ๒ ล้านคันต่อปี มีผู้ประกอบการ จำนวน ๑๓,๙๒๐ ราย และมีการจ้างงานจำนวน ๓๔๕,๐๐๐ คน อย่างไรก็ตาม แนวโน้มความต้องการยานยนต์ ทั่วโลกกำลังเปลี่ยนทิศทางไปสู่ยานยนต์ไฟฟ้า ส่วนหนึ่งเป็นผลมาจากความก้าวหน้าของเทคโนโลยีแบตเตอรี่ ที่ทำให้อายุการใช้งานของแบตเตอรี่เพิ่มขึ้นและราคาที่ลดลง รวมทั้งทิศทางการพัฒนาที่มุ่งไปสู่สังคม คาร์บอนต่ำ

จากสถานการณ์และแนวนโยบายการพัฒนาอุตสาหกรรมยานยนต์ของประเทศดังกล่าว จึงได้กำหนด เป้าหมายการขับเคลื่อนการพัฒนาอุตสาหกรรมยานยนต์ไฟฟ้าของประเทศไทยในระยะต่อไป รวม ๓ ประเด็น เพื่อให้สามารถบรรลุเป้าหมายการพัฒนาตามที่คณะกรรมการนโยบายยานยนต์ไฟฟ้าแห่งชาติกำหนด และสามารถ บรรเทาผลกระทบต่าง ๆ ในระยะเปลี่ยนผ่านได้อย่างมีประสิทธิภาพ ได้แก่

๑) สร้างอุปสงค์ของยานยนต์ไฟฟ้า ประเภทต่าง ๆ เพื่อการใช้ในประเทศและส่งออก โดยสร้างความต้องการใช้ของตลาดภายในประเทศ และการส่งออกของรถยนต์ไฟฟ้าตามประเภทของยานยนต์ โดยเฉพาะยานยนต์ประเภทไฮบริด ปลั๊กอินไฮบริดที่มี ส่วนสำคัญในการสร้างความคุ้นเคยให้แก่ผู้บริโภคในช่วงระยะเปลี่ยนผ่าน

๒) ส่งเสริมผู้ประกอบการเดิม ให้สามารถปรับตัวไปสู่การผลิตยานยนต์ไฟฟ้า และสนับสนุนการลงทุนเทคโนโลยีที่สำคัญของยานยนต์ไฟฟ้า ในประเทศ เพื่อที่จะปรับอุตสาหกรรมให้เข้ากับกระแสโลก สอดรับกับความต้องการที่จะเกิดขึ้น ผู้ประกอบการ ขึ้นส่วนยานยนต์สามารถปรับตัวสู่อุตสาหกรรมยานยนต์ไฟฟ้า หรือปรับเปลี่ยนธุรกิจไปสู่ธุรกิจที่เหมาะสม และบรรเทาผลกระทบให้ผู้ผลิตรถยนต์สินค้าภายในเดิม รวมทั้งกลุ่มผู้ประกอบการในสาขาอื่นที่ได้รับผลกระทบ

๓) สร้างความพร้อมของปัจจัยสนับสนุนอย่างเป็นระบบ โดยให้ความสำคัญกับการพัฒนาบุคลากร การลงทุน โรงงานผลิตแบตเตอรี่ขนาดใหญ่ และมาตรฐานที่เกี่ยวข้อง ซึ่งหากดำเนินการดังกล่าวได้เร็วจะเป็นผลดี ต่อการส่งออกของประเทศ

### ๒. เป้าหมายการพัฒนา

๒.๑ ความเชื่อมโยงของหมายเหตุกับเป้าหมายหลักของแผนพัฒนาฯ ฉบับที่ ๑๓ และยุทธศาสตร์ชาติ หมายเหตุที่ ๓

ไทยเป็นฐานการผลิตยานยนต์ไฟฟ้าที่สำคัญของโลกเชื่อมโยงกับเป้าหมายหลักของแผนพัฒนาฯ ฉบับที่ ๑๓ ใน ๓ เป้าหมาย ประกอบด้วย

เป้าหมายที่ ๑ การปรับโครงสร้างภาคการผลิตและบริการสู่เศรษฐกิจฐานนวัตกรรม โดยการยกระดับขีดความสามารถในการแข่งขัน เศรษฐกิจท้องถิ่น และ ผู้ประกอบการรายย่อยสามารถเชื่อมโยงกับห่วงโซ่มูลค่า และประเทศไทยมีระบบนิเวศที่สนับสนุนการค้าการลงทุน และการพัฒนานวัตกรรม

เป้าหมายที่ ๒ การพัฒนาคนสำหรับโลกยุคใหม่ โดยมุ่งพัฒนาให้คนไทยมีทักษะ ที่จำเป็นสำหรับโลกยุคใหม่และมีคุณลักษณะตามบรรทัดฐานที่ดีของสังคม สอดคล้องกับความต้องการของ ภาคการผลิตเป้าหมาย และได้รับความคุ้มครองทางสังคมที่ส่งเสริมความมั่นคงในชีวิต และ

เป้าหมายที่ ๔ การเปลี่ยนผ่านการผลิตและบริโภคไปสู่ความยั่งยืน โดยการใช้ทรัพยากรธรรมชาติ ในการผลิตและบริโภคอย่างมีประสิทธิภาพ ให้ความสำคัญกับการจัดการปัญหามลพิษสำคัญด้วยวิธีการที่ยั่งยืน รวมทั้งการปล่อยก๊าซเรือนกระจกของประเทศมีแนวโน้มลดลง

หมุดหมายที่ ๓ ยังสอดคล้องกับยุทธศาสตร์ชาติด้านการพัฒนาศักยภาพทรัพยากร มนุษย์ที่มุ่งเน้นการพัฒนาศักยภาพคนตลอดช่วงชีวิตโดยในช่วงวัยแรงงาน มุ่งเน้นการยกระดับศักยภาพ ทักษะ และสมรรถนะแรงงานอย่างต่อเนื่องสอดคล้องกับความต้องการของตลาดแรงงาน ทั้งนี้ หมุดหมายที่ ๓ ยังสอดคล้องกับ ยุทธศาสตร์ชาติด้านการสร้างการเติบโตบนคุณภาพชีวิตที่เป็นมิตรต่อสิ่งแวดล้อมที่มุ่งเน้นการส่งเสริมการบริโภค และการผลิตที่ยั่งยืน และการสร้างการเติบโตอย่างยั่งยืนบนสังคมที่เป็นมิตรต่อสภาพภูมิอากาศ โดยมุ่งเน้น การลดการปล่อยก๊าซเรือนกระจก และการสร้างสังคมคาร์บอนต่ำ

๒.๒ เป้าหมาย ตัวชี้วัด และค่าเป้าหมายของการพัฒนาระดับหมุดหมาย

เป้าหมายที่ ๑ การสร้างอุปสงค์ของรถยนต์ไฟฟ้าเพื่อการใช้ในประเทศและส่งออก  
 เป้าหมายที่ ๒ ผู้ประกอบการเดิมสามารถปรับตัวไปสู่การผลิตยานยนต์ไฟฟ้าและมีการลงทุนเทคโนโลยี ยานยนต์ไฟฟ้าที่สำคัญภายในประเทศ  
 เป้าหมายที่ ๓ การสร้างความพร้อมของปัจจัยสนับสนุนอย่างเป็นระบบ

๓. แผนที่กลยุทธ์

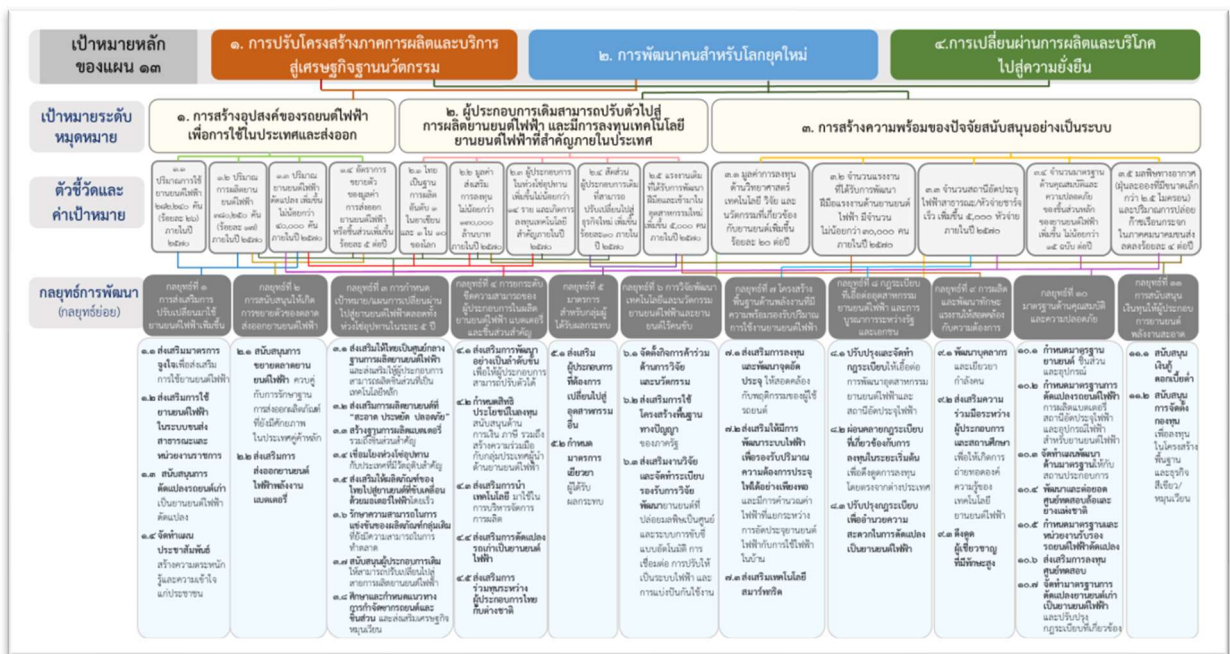

๔. กลยุทธ์การพัฒนา

กลยุทธ์ที่ ๑ การส่งเสริมให้ผู้ใช้ยานยนต์ในภาคส่วนต่าง ๆ ปรับเปลี่ยนมาใช้ยานยนต์ไฟฟ้าเพิ่มมากขึ้น  
 กลยุทธ์ที่ ๒ การสนับสนุนให้เกิดการขยายตัวของตลาดส่งออกยานยนต์ไฟฟ้า  
 กลยุทธ์ที่ ๓ การกำหนดเป้าหมาย/แผน และดำเนินการเปลี่ยนผ่านอุตสาหกรรมยานยนต์เดิมไปสู่ยานยนต์ ไฟฟ้า อย่างเป็นระบบชัดเจนตลอดทั้งห่วงโซ่อุปทาน ในระยะ ๕ ปี

กลยุทธ์ที่ ๔ การยกระดับขีดความสามารถของผู้ประกอบการไทยในการลงทุนผลิตยานยนต์ไฟฟ้า แบตเตอรี่ และชิ้นส่วนสำคัญ

กลยุทธ์ที่ ๕ มาตรการสำหรับกลุ่มผู้ได้รับผลกระทบ

กลยุทธ์ที่ ๖ การวิจัยพัฒนาเทคโนโลยีและนวัตกรรมที่เกี่ยวข้องกับยานยนต์ไฟฟ้าและยานยนต์ไร้คนขับ

กลยุทธ์ที่ ๗ โครงสร้างพื้นฐานด้านพลังงานที่มีความพร้อมรองรับปริมาณการใช้งานยานยนต์ไฟฟ้าในอนาคตได้อย่างเหมาะสมและเพียงพอ

กลยุทธ์ที่ ๘ การปรับปรุงและจัดทำกฎระเบียบที่เกี่ยวข้องให้เอื้อกับการเติบโตของอุตสาหกรรมยานยนต์ไฟฟ้า และให้ความสำคัญกับการบูรณาการการทำงานร่วมกันระหว่างรัฐและเอกชน

กลยุทธ์ที่ ๙ การผลิตและพัฒนาทักษะแรงงานให้สอดคล้องกับความต้องการของอุตสาหกรรมยานยนต์ไฟฟ้า

กลยุทธ์ที่ ๑๐ มาตรฐานด้านคุณสมบัติและความปลอดภัย

กลยุทธ์ที่ ๑๑ การสนับสนุนเงินทุนให้กับผู้ประกอบการที่ลงทุนในอุตสาหกรรมยานยนต์พลังงานสะอาด

## หมุดหมายที่ ๔ ไทยเป็นศูนย์กลางทางการแพทย์และสุขภาพมูลค่าสูง

### ๑. สถานการณ์การพัฒนาที่ผ่านมา

การให้บริการทางการแพทย์แก่ชาวต่างชาติเพิ่มขึ้น แต่ต้องคำนึงผลกระทบต่อโอกาสในการเข้าถึงบริการ สุขภาพของคนไทย โดยปี ๒๕๖๒ มีชาวต่างชาติมาใช้บริการทางการแพทย์ ๓.๖ ล้านคนครั้ง สร้างรายได้ ๔๑,๐๐๐ ล้านบาท จากราคาค่าบริการและชื่อเสียงของบุคลากรทางการแพทย์ที่ดีกว่ากว่าประเทศอื่นเมื่อเทียบ บริการในระดับเดียวกัน แต่เมื่อพิจารณาถึงการกระจายบุคลากรทางการแพทย์ในประเทศยังคงมีความเหลื่อมล้ำ กันในระหว่างภาค และเมื่อเปรียบเทียบกับประเทศอื่น ๆ พบว่าประเทศไทยยังมีสัดส่วนแพทย์ต่อประชากร ๑,๐๐๐ คน เพียง ๐.๕ เทียบกับเกาหลีใต้ ๒.๔ และสิงคโปร์ ๑.๙ ขณะที่การเป็นศูนย์กลางสุขภาพที่มุ่งเน้นการสร้างรายได้และ การให้บริการชาวต่างชาติอาจทำให้มีการไหลออกของบุคลากรภาครัฐสู่ภาคเอกชน ส่งผลกระทบต่อ การเข้าถึง บริการสุขภาพของประชาชน โดยเฉพาะกลุ่มผู้มีรายได้น้อยหรืออาศัยอยู่ในพื้นที่ห่างไกล ถึงแม้ปัจจุบัน มีการนำนวัตกรรมและเทคโนโลยีสมัยใหม่มาให้บริการทางการแพทย์เพิ่มมากขึ้น ซึ่งช่วยอำนวยความสะดวกและ ลดภาระงานของบุคลากร แต่ยังคงต้องคำนึงถึงผลกระทบทางลบที่อาจเกิดขึ้นจากการใช้เทคโนโลยีดังกล่าว

การเป็นศูนย์กลางทางการแพทย์และสุขภาพและโลกาภิวัตน์ส่งผลต่อความเสี่ยงในการรับมือกับ โรคระบาดอุบัติใหม่อุบัติซ้ำเพิ่มขึ้น ในช่วง ๒๐ ปีที่ผ่านมาประเทศไทยประสบปัญหาการแพร่ระบาดของโรคติดต่ออุบัติใหม่จากต่างประเทศมาเป็นระยะ อาทิ โรคซาร์ส โรคไข้หวัดนก โรคไข้ซิกา โรคไข้หวัดใหญ่ สายพันธุ์ใหม่ ๒๐๐๙ โรคเมอร์ส และล่าสุด โควิด-๑๙ ที่มีการแพร่ระบาดทั่วประเทศอย่างต่อเนื่อง ส่งผลกระทบอย่างรุนแรงต่อภาคการท่องเที่ยวและการส่งออกของไทย ส่งผลให้ปี๒๕๖๓ เศรษฐกิจไทยหดตัวอย่างรุนแรง จำนวนนักท่องเที่ยวต่างชาติในช่วงไตรมาสแรกของปี๒๕๖๓ ลดลงจากช่วงเวลาเดียวกันของปี๒๕๖๒ ถึงร้อยละ ๓๘.๐๑ รวมทั้งยังส่งผลกระทบต่อ การปรับเปลี่ยนวิถีการใช้ชีวิตของประชาชน และก่อให้เกิดวิกฤตในระบบสุขภาพ ดังนั้น ประเทศไทยจึงจำเป็นต้องมีการปรับโครงสร้าง ระบบ อุปกรณ์ และกำลังคนในการควบคุม และจัดการโรคระบาดให้มีประสิทธิภาพ เพื่อป้องกันความเสี่ยงที่อาจเกิดต่อระบบสาธารณสุขและเศรษฐกิจ ของประเทศ



## ๒. เป้าหมายการพัฒนา

๒.๑ ความเชื่อมโยงของหมุดหมายกับเป้าหมายหลักของแผนพัฒนาฯ ฉบับที่ ๑๓ และ ยุทธศาสตร์ชาติการพัฒนาประเทศไทยให้เป็นศูนย์กลางทางการแพทย์และสุขภาพสูงจะสอดคล้องกับเป้าหมายหลัก ๔ ประการของแผนพัฒนาฯ ฉบับที่ ๑๓ ได้แก่

เป้าหมายที่ ๑ การปรับโครงสร้างภาคการผลิตและบริการ สู่เศรษฐกิจฐานนวัตกรรม โดย การใช้นวัตกรรมในการผลิตสินค้าและจัดบริการทางการแพทย์และสุขภาพ เพื่อสร้างมูลค่าเพิ่มทางเศรษฐกิจ

เป้าหมายที่ ๒ การพัฒนาคนสำหรับโลกยุคใหม่ที่มีสมรรถนะสูง ๕๖ ทางด้านการแพทย์ และสาธารณสุข เพื่อไม่ให้เป็นอุปสรรคต่ออารยกระดัดขีดความสามารถบริการทางการแพทย์ และสุขภาพ

เป้าหมายที่ ๓ การมุ่งสู่สังคมแห่งโอกาสและความเป็นธรรม ในกรลดผลกระทบต่อการ เข้าถึง บริการทางสาธารณสุขของคนไทย

เป้าหมายที่ ๕ การเสริมสร้างความสามารถของประเทศในการรับมือกับ การเปลี่ยนแปลง และความเสียหายใต้บริบทโลกใหม่ ในการวางแนวทางการพัฒนาระบบบริหารจัดการ ภาวะฉุกเฉินด้าน สุขภาพและระบบบริการสุขภาพ นอกจากนี้ ยังเชื่อมโยงกับยุทธศาสตร์ชาติที่สำคัญในด้านการสร้าง ความสามารถในการแข่งขัน ในประเด็นเป้าหมาย ประเทศไทยมีขีดความสามารถในการแข่งขันสูงขึ้น ที่ กำหนดอุตสาหกรรมบริการแพทย์แบบครบวงจรเป็นอุตสาหกรรมและบริการแห่งอนาคตที่อาศัยความเชี่ยวชาญ ด้านการแพทย์ของไทย สร้างอุตสาหกรรมเกี่ยวเนื่องกับการพัฒนาอุตสาหกรรมและบริการทางการแพทย์ การ ใช้เทคโนโลยีทางการแพทย์ใหม่ๆ ยกระดับการให้บริการทางการแพทย์อย่างมีคุณภาพในระดับสากล รวมทั้ง เชื่อมโยงอุตสาหกรรมทางการแพทย์และบริการท่องเที่ยวเพื่อสุขภาพ และเชื่อมโยงกับยุทธศาสตร์ชาติ ด้าน การสร้างโอกาสและความเสมอภาคทางสังคม ในประเด็นเป้าหมาย สร้างความเป็นธรรมและลด ความเหลื่อมล้ำในทุกมิติ ที่มุ่งเน้นการสร้างความเป็นธรรมในการเข้าถึงบริการสาธารณสุข

### ๒.๒ เป้าหมาย ตัวชี้วัด และค่าเป้าหมายของการพัฒนาระดับหมุดหมาย

เป้าหมายที่ ๑ ไทยมีศักยภาพในการสร้างมูลค่าทางเศรษฐกิจจากสินค้าและบริการสุขภาพ

เป้าหมายที่ ๒ องค์ความรู้ด้านการแพทย์และสาธารณสุขมีศักยภาพ เอื้อต่อการสร้างมูลค่าเพิ่ม

ในสินค้าและบริการสุขภาพ

เป้าหมายที่ ๓ ประชาชนไทยได้รับความเป็นธรรมในการเข้าถึงบริการสุขภาพ

เป้าหมายที่ ๔ ระบบบริหารจัดการภาวะฉุกเฉินด้านสุขภาพมีความพร้อมรองรับภัยคุกคามสุขภาพ

## ๓. แผนที่กลยุทธ์

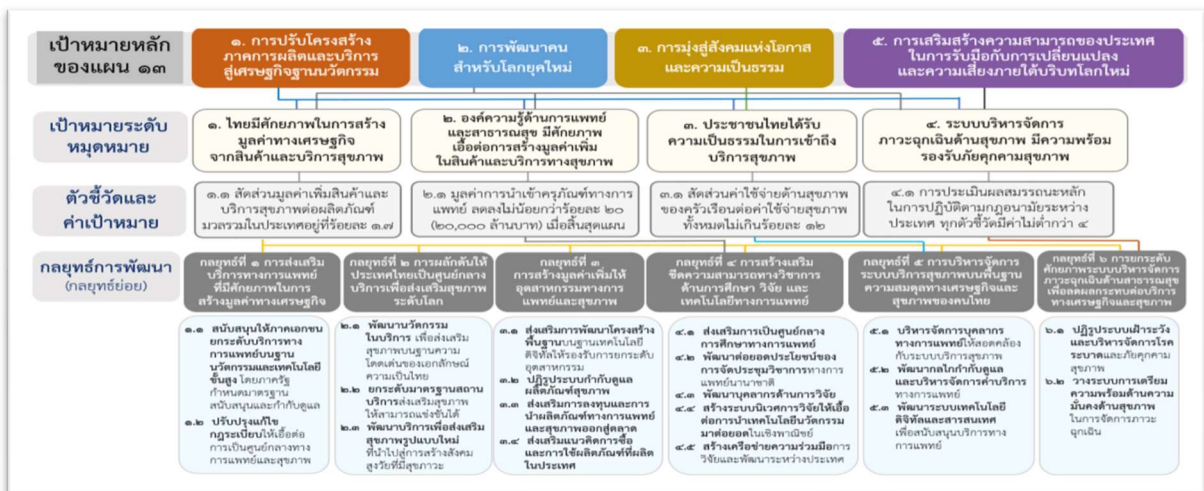

#### ๔. กลยุทธ์การพัฒนา

กลยุทธ์ที่ ๑ การส่งเสริมบริการทางการแพทย์ที่มีศักยภาพในการสร้างมูลค่าทางเศรษฐกิจ

กลยุทธ์ที่ ๒ การผลักดันให้ประเทศไทยเป็นศูนย์กลางบริการเพื่อส่งเสริมสุขภาพระดับโลก

กลยุทธ์ที่ ๓ การสร้างมูลค่าเพิ่มให้อุตสาหกรรมทางการแพทย์และสุขภาพ

กลยุทธ์ที่ ๔ การสร้างเสริมขีดความสามารถทางวิชาการด้านการศึกษา วิจัย และเทคโนโลยีทางการแพทย์

กลยุทธ์ที่ ๕ การบริหารจัดการระบบบริการสุขภาพบนพื้นฐานความสมดุลทางเศรษฐกิจและสุขภาพของคนไทย

กลยุทธ์ที่ ๖ การยกระดับศักยภาพระบบบริหารจัดการภาวะฉุกเฉินด้านสาธารณสุขเพื่อลดผลกระทบต่อ บริการทางเศรษฐกิจและสุขภาพ

#### หมายเหตุที่ ๕ ไทยเป็นประตูการค้าการลงทุนและยุทธศาสตร์ทางโลจิสติกส์ที่สำคัญของภูมิภาค

##### ๑. สถานการณ์การพัฒนาที่ผ่านมา

สถานการณ์การแข่งขันทางการค้าของสหรัฐอเมริกาและจีนที่ขยายวงกว้างส่งผลกระทบต่อเมืองถึงไทย และภูมิภาคซึ่งอยู่ในพื้นที่ความขัดแย้งที่ต้องรักษาความสัมพันธ์กับทั้งสองประเทศ โดยเฉพาะการปรับเปลี่ยน ทิศทางการค้าการลงทุนในห่วงโซ่อุปทานโลก และการจัดกลุ่มทางการเมืองและเศรษฐกิจ ดังนั้น ทิศทางในอนาคต ของไทยจึงควรแสดงบทบาทการเป็นหุ้นส่วนทางเศรษฐกิจกับประเทศต่าง ๆ ในภูมิภาคอาเซียน โดยเฉพาะ ในกลุ่มประเทศอนุภูมิภาคลุ่มน้ำโขง โดยเน้นความร่วมมือมากกว่าการแข่งขัน และให้ไทยเป็นประตูและทางเชื่อม เพื่อสร้างดุลยภาพที่สร้างสรรค์ด้านความสัมพันธ์ระหว่างประเทศและเศรษฐกิจระหว่างภูมิภาคและมหาอำนาจ เพื่อความก้าวหน้าและมั่นคงของภูมิภาค รวมถึงควรรักษาสมดุลของความสัมพันธ์ระหว่างประเทศของไทย จีน สหรัฐอเมริกา และประเทศตะวันตก โดยกำหนดความต้องการของไทยในระยะยาวที่ชัดเจน ทั้งในมิติทางเศรษฐกิจ สังคม สิ่งแวดล้อม คุณภาพชีวิต และการพัฒนาเทคโนโลยีระดับสูง เพื่อสร้างความชัดเจนกับมิตรประเทศว่าไทย พร้อมร่วมมือในแนวทางดังกล่าว นอกจากนี้ เนื่องจากภูมิศาสตร์ของไทยมีความใกล้เคียงกับจีน จึงต้องมียุทธศาสตร์ การพัฒนาเศรษฐกิจในพื้นที่เชื่อมโยงของไทย สปป.ลาว และจีนที่ชัดเจน เพื่อสร้างประโยชน์จากเส้นทาง การคมนาคมจากหนองคายและเชียงรายได้เข้าสู่ สปป.ลาว และจีน เพื่อให้เกิดการลงทุนสร้างเครือข่ายเศรษฐกิจ และระบบการค้าที่คล่องตัวของทั้ง ๓ ประเทศ โดยเฉพาะภาคตะวันออกเฉียงเหนือและภาคเหนือของไทย สปป.ลาว และมณฑลในจีนตอนใต้ให้เกิดเป็นการพัฒนาร่วมกัน

จากการที่ไทยมีข้อได้เปรียบทางภูมิศาสตร์และการพัฒนาโครงสร้างพื้นฐานทำให้มีศักยภาพที่จะพัฒนาการเชื่อมต่อเส้นทางขนส่งระหว่างมหาสมุทรอินเดียและแปซิฟิก และใช้ประโยชน์จากเส้นทางเชื่อมโยงโลก ของจีน และแผน “สร้างโลกที่ดีกว่าขึ้นมาใหม่” ที่สหรัฐอเมริกาสนับสนุนได้ รวมถึงสามารถเชื่อมโยงกับกลุ่มประเทศอนุภูมิภาคลุ่มน้ำโขง เพื่ออำนวยความสะดวกในการเชื่อมโยงการค้ากับจีน ซึ่งปัจจุบันไทยมีแผนพัฒนาโครงสร้างพื้นฐานการขนส่งทั้งทางบก ทางน้ำ และทางอากาศ จึงควรบูรณาการเพื่อใช้ประโยชน์ทางภูมิศาสตร์ และโครงสร้างพื้นฐานจากเส้นทางเชื่อมต่อในอนุภูมิภาคลุ่มน้ำโขงกับจีนตอนใต้ ให้เป็นหนึ่งเดียวกัน ๖๖ และเชื่อมโยงกับเขตพัฒนาพิเศษภาคตะวันออกและพื้นที่เขตเศรษฐกิจพิเศษต่าง ๆ เพื่อให้เกิดรูปธรรม ในการผลักดันการเปลี่ยนแปลงภาคการผลิตและบริการไทยสู่ระดับนานาชาติโดยมีกลยุทธ์ในการขับเคลื่อน ความร่วมมือและกรอบความตกลงระหว่างประเทศเพื่อส่งเสริมการขนส่งและโลจิสติกส์ในอนุภูมิภาคลุ่มน้ำโขง ที่มีคณะทำงานขับเคลื่อนโครงการลงทุนเพื่อเชื่อมโยงด้านคมนาคมกับประเทศในกลุ่มอนุ

ภูมิภาคลุ่มน้ำโขง และจีน มีหน่วยงานรับผิดชอบภายใต้การกำกับของรองนายกรัฐมนตรีทำหน้าที่ตัดสินใจเชิงยุทธศาสตร์ระดับสูง ในการเจรจา และประสานงานให้มีการบูรณาการร่วมกันระหว่างหน่วยงานที่เกี่ยวข้อง อาทิ กระทรวงคมนาคม รับผิดชอบด้านการขนส่งสินค้า กรมศุลกากรรับผิดชอบระบบการเชื่อมโยงข้อมูลอิเล็กทรอนิกส์ ณ จุดเดียว และพิจารณาลดภาษีนำเข้าวัสดุเพื่อใช้ในการก่อสร้าง

## ๒. เป้าหมายการพัฒนา

๒.๑ ความเชื่อมโยงของหมุดหมายกับเป้าหมายหลักของแผนพัฒนาฯ ฉบับที่ ๑๓ และยุทธศาสตร์ชาติ หมุดหมายที่ ๕ ไทยเป็นประตูการค้าการลงทุนและยุทธศาสตร์ทางโลจิสติกส์ที่สำคัญของประเทศ มีความเชื่อมโยงกับเป้าหมายหลักของแผนพัฒนาฯ ฉบับที่ ๑๓ ได้แก่

เป้าหมายที่ ๑ การปรับโครงสร้างภาคการผลิตและบริการสู่เศรษฐกิจฐานนวัตกรรม

เป้าหมายที่ ๒ การพัฒนาคนสำหรับโลกยุคใหม่

เป้าหมายที่ ๓ การมุ่งสู่สังคมแห่งโอกาสและความเป็นธรรม

เป้าหมายที่ ๔ การเปลี่ยนผ่านการผลิตและบริการไปสู่ ความยั่งยืน โดยทำให้ประเทศไทยมีระบบนิเวศที่สนับสนุนการค้าการลงทุนสามารถเป็นฐานการค้าการลงทุน ที่สำคัญของภูมิภาค เพิ่มผลิตภาพและโอกาสของผู้ประกอบการไทยให้สามารถเชื่อมโยงกับห่วงโซ่มูลค่าระดับ ภูมิภาคและระดับโลกและยกระดับขีดความสามารถในการแข่งขันของประเทศทั้งภาคการผลิตและบริการสำคัญ ซึ่งมีความสอดคล้องกับยุทธศาสตร์ชาติภายใต้รัฐธรรมนูญแห่งราชอาณาจักรไทย พ.ศ. ๒๕๖๐ ในยุทธศาสตร์ชาติ ด้านความมั่นคง ในมิติความร่วมมือทางการพัฒนากับประเทศเพื่อนบ้าน ภูมิภาค โลก รวมถึงองค์การภาครัฐ และที่มีใช้ภาครัฐ รวมทั้งยุทธศาสตร์ชาติด้านการสร้างความสามารถในการแข่งขัน ในมิติการพัฒนาอุตสาหกรรมและบริการแห่งอนาคต การพัฒนาโครงสร้างพื้นฐานเชื่อมโยงไทย เชื่อมโลก ที่มุ่งเน้นเชื่อมโยงโครงข่ายคมนาคมและบริการโลจิสติกส์อย่างไร้รอยต่อ และการรักษาและเสริมเสถียรภาพทางเศรษฐกิจมหภาค ที่มุ่งเน้นการเชื่อมโยง การค้าการลงทุนของไทยกับต่างประเทศและขยายความร่วมมือทางการค้าการลงทุน และยุทธศาสตร์ชาติด้าน การสร้างการเติบโตบนคุณภาพชีวิตที่เป็นมิตรต่อสิ่งแวดล้อม ในมิติการสร้างการเติบโตอย่างยั่งยืนบนสังคมที่เป็น มิตรต่อสภาพภูมิอากาศ ที่มุ่งเน้นการลดการปล่อยก๊าซเรือนกระจกและสร้างสังคมคาร์บอนต่ำ ในขณะเดียวกัน ยังมีความเชื่อมโยงกับแผนแม่บทภายใต้ยุทธศาสตร์ชาติในประเด็นสำคัญ ได้แก่

๑) การต่างประเทศ ในการขยายความร่วมมือในด้านเศรษฐกิจ การค้า การคมนาคม และทรัพยากรมนุษย์ ทั้งในระดับทวิภาคีและพหุภาคีกับนานาชาติโดยเฉพาะในกลุ่มอนุภูมิภาคและภูมิภาคเอเชีย

๒) อุตสาหกรรมและ บริการแห่งอนาคต ที่ให้ความสำคัญกับการพัฒนาต่ออุตสาหกรรมเป้าหมายของประเทศไปสู่อุตสาหกรรม อนาคตที่เติบโตเป็นเสาหลักของเศรษฐกิจไทยและการสร้างสภาพแวดล้อมที่เอื้ออำนวยต่อการพัฒนาของ อุตสาหกรรมและบริการ

๓) โครงสร้างพื้นฐาน ระบบโลจิสติกส์ และดิจิทัล โดยมุ่งเน้นการขยายขีดความสามารถพัฒนาคุณภาพและประสิทธิภาพของโครงสร้างพื้นฐานด้านคมนาคมและระบบโลจิสติกส์ เพื่อยกระดับผลิตภาพ ของภาคการผลิตและบริการ ลดต้นทุนการผลิตและบริการที่แข่งขันได้ในระดับสากล สนับสนุนให้เกิดความเชื่อมโยงกับอนุภูมิภาคและภูมิภาคอย่างเป็นระบบ และ

๔) การเติบโตอย่างยั่งยืน โดยมุ่งเน้น ๖๗ การลดการปล่อยก๊าซเรือนกระจก ใช้ประโยชน์และสร้างการเติบโตบนฐานทรัพยากรธรรมชาติและสิ่งแวดล้อม และการลงทุนที่เป็นมิตรต่อสภาพภูมิอากาศในการพัฒนาโครงสร้างพื้นฐานของภาครัฐและภาคเอกชน

๒.๒ เป้าหมาย ตัวชี้วัด และค่าเป้าหมายของการพัฒนาระดับมหุดมหาย

เป้าหมายที่ ๑ ไทยเป็นประตูการค้าการลงทุนในภูมิภาค

เป้าหมายที่ ๒ ไทยเป็นห่วงโซ่อุปทานของภูมิภาค

เป้าหมายที่ ๓ ไทยเป็นประตูและทางเชื่อมโครงข่ายคมนาคมและโลจิสติกส์ของภูมิภาค

### ๓. แผนที่กลยุทธ์

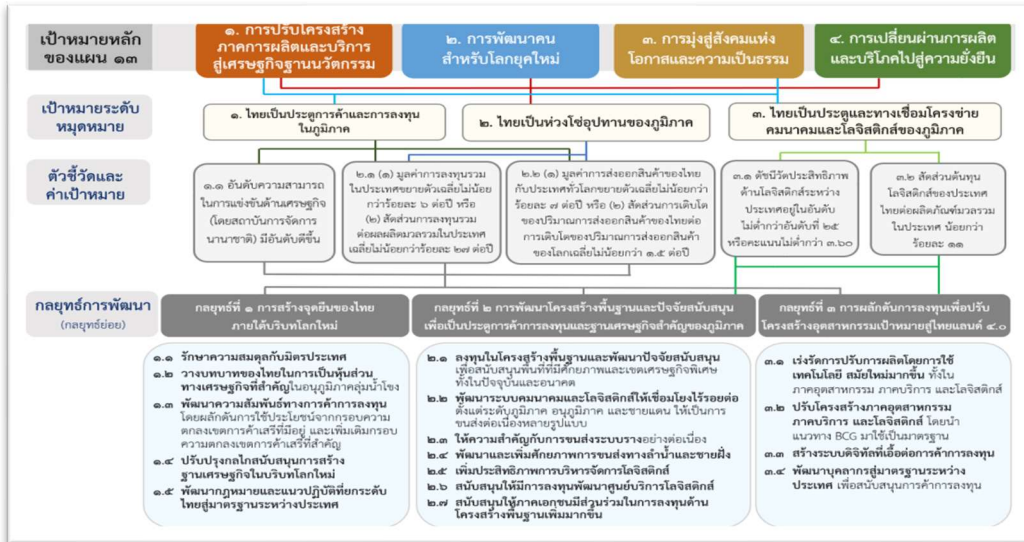

### ๔. กลยุทธ์การพัฒนา

กลยุทธ์ที่ ๑ การสร้างจุดยืนของไทยภายใต้บริบทโลกใหม่

กลยุทธ์ที่ ๒ การพัฒนาโครงสร้างพื้นฐานและปัจจัยสนับสนุนเพื่อเป็นประตูการค้า การลงทุน และฐานเศรษฐกิจ สำคัญของภูมิภาค

กลยุทธ์ที่ ๓ การผลักดันการลงทุนเพื่อปรับโครงสร้างอุตสาหกรรมเป้าหมายสู่ไทยแลนด์ ๔.๐

มหุดมหายที่ ๒ ไทยเป็นศูนย์กลางอุตสาหกรรมอิเล็กทรอนิกส์อัจฉริยะและอุตสาหกรรมดิจิทัล ของอาเซียน

#### ๑. สถานการณ์การพัฒนาที่ผ่านมา

อุตสาหกรรมไฟฟ้าและอิเล็กทรอนิกส์เป็นอุตสาหกรรมสำคัญของประเทศไทยมายาวนานกว่า ๕๐ ปี และมีความสำคัญอย่างมากต่อเศรษฐกิจของประเทศ โดยปัจจุบันประเทศไทยส่งออกเครื่องใช้ไฟฟ้าและอุปกรณ์ อิเล็กทรอนิกส์เป็นอันดับที่ ๑๓ ของโลก และเป็นอันดับที่ ๔ ของอาเซียน มีมูลค่าการส่งออก ๑.๙ ล้านล้านบาท (หรือคิดเป็นสัดส่วนประมาณร้อยละ ๒๔.๓ ของมูลค่าการส่งออกสินค้าทั้งหมดของประเทศ) และก่อให้เกิดการจ้างงาน รวมทั้งสิ้นมากกว่า ๗๕๐,๐๐๐ คน อย่างไรก็ตาม อุตสาหกรรมไฟฟ้าและอิเล็กทรอนิกส์ของไทยส่วนใหญ่ ยังคงพึ่งพาการลงทุนโดยตรงจากต่างประเทศ และผู้ประกอบการไทยเป็นเพียงผู้รับจ้างประกอบที่ไม่มีเทคโนโลยี เป็นของตนเอง ทั้งยังขาดความเชื่อมโยงระหว่างการผลิตและการวิจัยและพัฒนา การผลิตเชิงพาณิชย์ โดยการมีโครงสร้าง การผลิตที่พึ่งพาแรงงานสูงและใช้เงินลงทุนต่ำ ส่งผลให้อุตสาหกรรมไฟฟ้าและอิเล็กทรอนิกส์ของไทยยังไม่สามารถ ก้าวเป็นผู้นำตลาดของอาเซียน และไม่สามารถสร้างมูลค่าเพิ่มทางเศรษฐกิจให้แก่ประเทศได้เท่าที่ควร

#### ๒. เป้าหมายการพัฒนา

๒.๑ ความเชื่อมโยงของมหุดมหายกับเป้าหมายหลักของแผนพัฒนาฯ ฉบับที่ ๑๓ และยุทธศาสตร์ชาติ มหุดมหายที่ ๒ มุ่งตอบสนองต่อเป้าหมายหลักของแผนพัฒนาฯ ฉบับที่ ๑๓ จำนวน ๓ เป้าหมาย ได้แก่



เป้าหมายที่ ๑ การปรับโครงสร้างภาคการผลิตและบริการสู่เศรษฐกิจฐานนวัตกรรม โดยการพัฒนา ต่อยอดฐานอุตสาหกรรมอิเล็กทรอนิกส์ของประเทศไทยในปัจจุบันให้เป็นอุตสาหกรรมอิเล็กทรอนิกส์อัจฉริยะ ที่มุ่งเน้นการผลิตชิ้นส่วนประกอบที่สำคัญในห่วงโซ่อุปทานอาเซียน เป็นที่ต้องการของตลาดในอนาคต และมีมูลค่าสูง รวมถึงการพัฒนาความสามารถในการแข่งขันของอุตสาหกรรมดิจิทัล

เป้าหมายที่ ๒ การพัฒนา คนสำหรับโลกยุคใหม่ โดยการพัฒนากำลังคนที่มีทักษะที่สอดคล้องกับความต้องการของอุตสาหกรรมและบริการ ในอนาคต รวมถึงอุตสาหกรรมอิเล็กทรอนิกส์อัจฉริยะ และอุตสาหกรรมและบริการดิจิทัลของประเทศ และ

เป้าหมายที่ ๕ การเสริมสร้างความสามารถของประเทศในการรับมือกับการเปลี่ยนแปลงและความเสี่ยงภายใต้ บริบทโลกใหม่ โดยการส่งเสริมการนำเทคโนโลยีดิจิทัลมาใช้ประโยชน์ในหลากหลายภาคส่วนและหลากหลายมิติ ซึ่งมีความสอดคล้องกับเป้าหมายตามยุทธศาสตร์ชาติด้านความมั่นคง ในมิติการพัฒนาคน เครื่องมือ เทคโนโลยี และระบบฐานข้อมูลขนาดใหญ่ให้มีความพร้อมสามารถรับมือภัยคุกคามควบคู่กับการป้องกันและแก้ไขปัญหา ความมั่นคงและความปลอดภัยทางไซเบอร์ ยุทธศาสตร์ชาติด้านการสร้างความสามารถในการแข่งขัน ในมิติ การพัฒนาอุตสาหกรรมและบริการแห่งอนาคตที่ให้ความสำคัญพัฒนา ต่อยอดอุตสาหกรรมเป้าหมายของประเทศ ไปสู่อุตสาหกรรมอนาคตที่เติบโตเป็นเสาหลักของเศรษฐกิจไทย และการสร้างสภาพแวดล้อมที่เอื้ออำนวย ต่อการพัฒนาของอุตสาหกรรมและบริการ การพัฒนาโครงสร้างพื้นฐานด้านเทคโนโลยีที่มีคุณภาพ ครอบคลุม เพียงพอและเข้าถึงได้ทั้งในด้านพื้นที่และราคา และยุทธศาสตร์ชาติด้านการสร้างการเติบโตบนคุณภาพชีวิต ที่เป็นมิตรต่อสิ่งแวดล้อม ในมิติการสร้างการเติบโตอย่างยั่งยืนบนสังคมที่เป็นมิตรต่อสภาพภูมิอากาศ โดยเป็นการใช้ประโยชน์จากความก้าวหน้าทางเทคโนโลยีในการประกอบธุรกิจและดำเนินชีวิต เพื่อลดการปล่อย ก๊าซเรือนกระจกและสร้างสังคมคาร์บอนต่ำ

๒.๒ เป้าหมาย ตัวชี้วัด และค่าเป้าหมายของการพัฒนาระดับมหุดมหมาย

เป้าหมายที่ ๑ เศรษฐกิจดิจิทัลภายในประเทศมีการขยายตัวเพิ่มขึ้น

เป้าหมายที่ ๒ การส่งออกของอุตสาหกรรมอิเล็กทรอนิกส์อัจฉริยะของประเทศเพิ่มขึ้น

เป้าหมายที่ ๓ อุตสาหกรรมดิจิทัลและอุตสาหกรรมอิเล็กทรอนิกส์อัจฉริยะของประเทศ

มีความเข้มแข็งขึ้น

๓. แผนที่กลยุทธ์

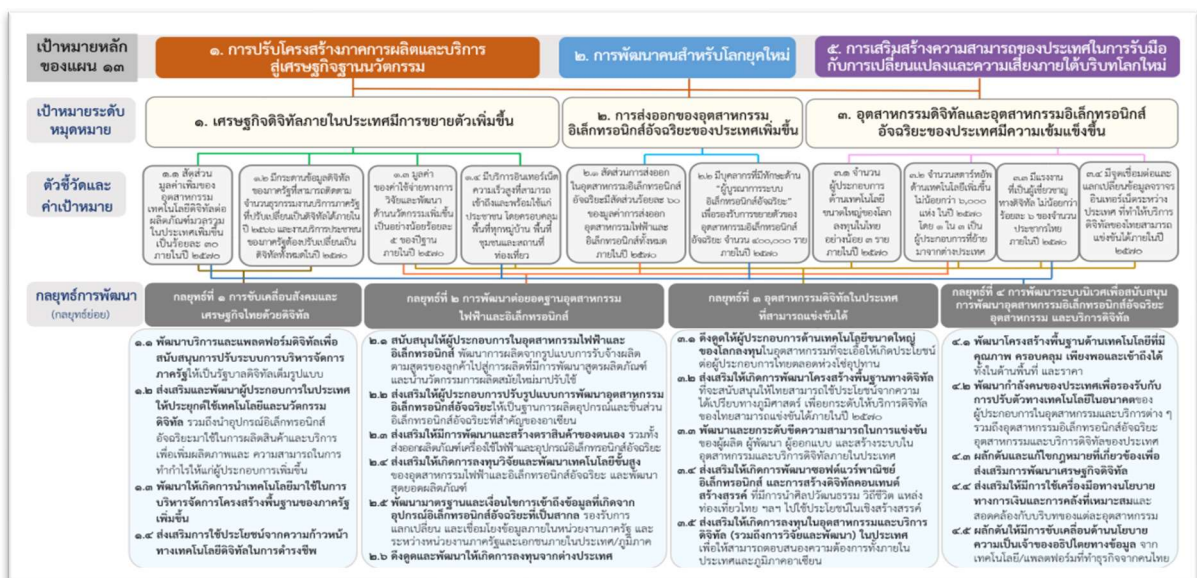

#### ๔. กลยุทธ์การพัฒนา

- กลยุทธ์ที่ ๑ การขับเคลื่อนสังคมและเศรษฐกิจไทยด้วยดิจิทัล
- กลยุทธ์ที่ ๒ การพัฒนาต่อยอดฐานอุตสาหกรรมไฟฟ้าและอิเล็กทรอนิกส์
- กลยุทธ์ที่ ๓ อุตสาหกรรมดิจิทัลในประเทศที่สามารถแข่งขันได้
- กลยุทธ์ที่ ๔ การพัฒนาระบบนิเวศเพื่อสนับสนุนการพัฒนาอุตสาหกรรมอิเล็กทรอนิกส์อัจฉริยะ อุตสาหกรรม และบริการดิจิทัล

**หมุดหมายที่ ๗ ไทยมีวิสาหกิจขนาดกลางและขนาดย่อมที่เข้มแข็ง มีศักยภาพสูง และสามารถแข่งขันได้**

##### ๑. สถานการณ์การพัฒนามา

วิสาหกิจขนาดกลางและขนาดย่อม เป็นผู้ประกอบการส่วนใหญ่ที่มีจำนวนมากกว่าร้อยละ ๙๙ ของจำนวน วิสาหกิจภายในประเทศไทย สร้างการจ้างงานสัดส่วนกว่าร้อยละ ๗๑.๘๖ ของจำนวนการจ้างงานรวม ก่อให้เกิด มูลค่าเพิ่มแก่ระบบเศรษฐกิจโดยวัดจากผลิตภัณฑ์มวลรวมในประเทศของวิสาหกิจขนาดกลางและขนาดย่อม ณ ปี ๒๕๖๔ มีมูลค่ารวม ๕.๖ ล้านล้านบาท คิดเป็นสัดส่วนร้อยละ ๓๔.๖ ของผลิตภัณฑ์มวลรวมภายในประเทศ และมีอัตราการขยายตัวเฉลี่ยร้อยละ ๓.๔ ต่อปีในช่วง ๕ ปีแรก (พ.ศ. ๒๕๖๐-๒๕๖๔) ของแผนพัฒนาฯ ฉบับที่ ๑๒ อย่างไรก็ตาม การแพร่ระบาดของโควิด-๑๙ ตั้งแต่ในช่วงปลายปี ๒๕๖๒ ได้ส่งผลกระทบต่อหลายสาขา ธุรกิจลดลง ทำให้วิสาหกิจขนาดกลางและขนาดย่อม เผชิญปัญหาการขาดสภาพคล่องอย่างรุนแรง นำไปสู่การชะลอ การจ้างงาน หยุดกิจการชั่วคราว หรือแม้กระทั่งยุติกิจการแบบถาวร

บริบทของโลกและสังคมที่เปลี่ยนแปลงไปอย่างรวดเร็วและรุนแรง ส่งผลให้วิสาหกิจขนาดกลางและขนาดย่อม ต้องเผชิญความท้าทายจากปัจจัยทั้งภายในและภายนอก และต้องเร่งปรับตัวให้เท่าทัน เพื่อเพิ่มความสามารถ ในการแข่งขันของธุรกิจ โดยเฉพาะการเติบโตอย่างรวดเร็ว ไร้ขีดจำกัดของเทคโนโลยี กระตุ้นให้ผู้ประกอบการ ต้องเปลี่ยนผ่านรูปแบบการดำเนินธุรกิจไปสู่ธุรกิจที่พึ่งพาเทคโนโลยีมากขึ้น การเข้าสู่สังคมสูงวัย ส่งผลต่อ การลดลงของจำนวนแรงงานและการเปลี่ยนแปลงพฤติกรรมของผู้บริโภคโดยหันไปใช้จ่ายเพื่อบริโภคสินค้าและบริการเกี่ยวกับสุขภาพเพิ่มมากขึ้น ในขณะที่การเปลี่ยนแปลงของสภาพภูมิอากาศอย่างฉับพลัน ทำให้ผลิตภัณฑ์จากธรรมชาติไม่สม่ำเสมอ ส่งผลให้ผู้บริโภคมีความตื่นตัวและบริโภคสินค้าและบริการที่ยั่งยืน เป็นมิตรกับสิ่งแวดล้อมมากยิ่งขึ้น นอกจากนี้ผลกระทบอย่างรุนแรงจากการแพร่ระบาดของโควิด-๑๙ ยังเป็นปัจจัย ผลักดันผู้ประกอบการให้เพิ่มความยืดหยุ่นในการทำธุรกิจและเปลี่ยนผ่านไปสู่การใช้เทคโนโลยีดิจิทัล เครื่องจักร และระบบอัตโนมัติ ผลงานวิจัยพัฒนาและนวัตกรรมเพื่อเพิ่มประสิทธิภาพและผลิตภาพ เชื่อมโยงธุรกิจเข้ากับ ห่วงโซ่คุณค่าโลกและลดการพึ่งพาตลาดใดตลาดหนึ่งเป็นหลักอันเป็นการเพิ่มโอกาสทางธุรกิจและกระจาย ๘๑ ความเสี่ยง ในขณะที่ภาครัฐต้องเร่งปรับปรุงและยกระดับประสิทธิภาพระบบการส่งเสริมและพัฒนาวิสาหกิจ ขนาดกลางและขนาดย่อม ให้มีลักษณะมุ่งเป้าตอโจทย์ของผู้ประกอบการ บนฐานความเข้าใจธุรกิจที่มี ความหลากหลาย จูงใจให้ผู้ประกอบการเข้าระบบและได้รับการพัฒนาอย่างทั่วถึง และเท่าเทียม สามารถดำเนิน ธุรกิจได้อย่างเข้มแข็งและขยายขนาดธุรกิจได้

##### ๒. เป้าหมายการพัฒนา

๒.๑ ความเชื่อมโยงของหมุดหมายกับเป้าหมายหลักของแผนพัฒนาฯ ฉบับที่ ๑๓ และ ยุทธศาสตร์ชาติ การส่งเสริมและพัฒนาวิสาหกิจขนาดกลางและขนาดย่อมไทยให้เข้มแข็ง มีศักยภาพสูง และสามารถ แข่งขันได้ เป็นแนวทางการพัฒนาที่สอดคล้องกับยุทธศาสตร์ชาติ โดยเฉพาะในยุทธศาสตร์ชาติด้านการสร้าง ความสามารถในการแข่งขันใน ๒ เป้าหมาย ได้แก่ ประเทศไทยเป็นประเทศที่พัฒนาแล้ว เศรษฐกิจเติบโตอย่าง มีเสถียรภาพและยั่งยืน และประเทศไทยมีขีดความสามารถในการแข่งขันสูงขึ้น ในประเด็นการ

พัฒนาเศรษฐกิจ บนพื้นฐานผู้ประกอบการยุคใหม่ ผ่านการสร้างผู้ประกอบการอัจฉริยะยุคใหม่ที่มีทักษะและจิตวิญญาณของ การเป็นผู้ประกอบการที่มีความสามารถในการแข่งขันและมีอัตลักษณ์ชัดเจน สามารถปรับตัวและประยุกต์ใช้ เครื่องมือและใช้ประโยชน์จากเทคโนโลยีดิจิทัลและนวัตกรรมในการประกอบธุรกิจ และได้รับการส่งเสริมให้เข้าถึง แหล่งเงินทุนและแหล่งเงินทุนทางเลือกด้วยการใช้ประโยชน์จากข้อมูลทั้งด้านการเงินและที่ไม่ใช่การเงิน รวมทั้งสามารถเข้าถึงตลาดทั้งในและต่างประเทศทั้งทางออนไลน์และออฟไลน์ ที่เหมาะสมตามศักยภาพของ ผู้ประกอบการ โดยมีโอกาสเข้าถึงข้อมูลและได้รับการอำนวยความสะดวกและสนับสนุนให้สามารถเข้าถึงข้อมูล ระบบคลังข้อมูลและความรู้กลางของภาครัฐอย่างเท่าเทียมและทั่วถึง พร้อมทั้งยังสอดคล้องตามยุทธศาสตร์ชาติ ด้านการพัฒนาและเสริมสร้างศักยภาพทรัพยากรมนุษย์ ในเป้าหมายสังคมไทย มีสภาพแวดล้อมที่เอื้อและสนับสนุน ต่อการพัฒนาคอนตลอดช่วงชีวิต ในประเด็นการกระตุ้นให้ภาคธุรกิจมีการบริหารจัดการอย่างมีธรรมาภิบาล โดยคำนึงถึงต้นทุนทางสังคมและกระตุ้นให้เกิดการประกอบธุรกิจเพื่อสังคม รวมทั้งยุทธศาสตร์ชาติด้านการสร้าง โอกาสและความเสมอภาคทางสังคม ใน ๒ เป้าหมาย ได้แก่ การกระจายศูนย์กลางความเจริญทางเศรษฐกิจ และสังคม เพิ่มโอกาสให้ทุกภาคส่วนเข้ามาเป็นกำลังของการพัฒนาประเทศในทุกกระดับ และการเพิ่มขีด ความสามารถของชุมชนท้องถิ่นในการพัฒนา การพึ่งตนเองและการจัดการตนเองเพื่อสร้างสังคมคุณภาพ ในประเด็นการปรับโครงสร้างเศรษฐกิจฐานรากเพื่อยกระดับเกษตรกรสู่การเป็นผู้ประกอบการธุรกิจขนาดกลาง และขนาดย่อมในภาคการเกษตรอีกด้วย นอกจากนี้ แนวทางการพัฒนาตามหมุดหมายที่ ๗ ไทยมีวิสาหกิจขนาดกลางและขนาดย่อมที่เข้มแข็ง มีศักยภาพสูง และสามารถแข่งขันได้ ยังสอดคล้องกับเป้าหมายหลักของแผนพัฒนาฯ ฉบับที่ ๑๓ ใน

เป้าหมายที่ ๑ การปรับโครงสร้างภาคการผลิตและบริการสู่เศรษฐกิจฐานนวัตกรรม ในประเด็นภาคการผลิตและบริการ สำคัญได้รับการยกระดับให้มีขีดความสามารถในการแข่งขันที่สูงขึ้น เศรษฐกิจท้องถิ่นและผู้ประกอบการรายย่อย สามารถเชื่อมโยงกับห่วงโซ่มูลค่า และไทยมีระบบนิเวศที่สนับสนุนการค้าการลงทุนและการพัฒนานวัตกรรม ผ่านการสร้างและพัฒนาผู้ประกอบการวิสาหกิจขนาดกลางและขนาดย่อมในแต่ละภาคธุรกิจของประเทศให้ สามารถแข่งขันได้ อีกทั้งเชื่อมโยงผู้ประกอบการวิสาหกิจขนาดกลางและขนาดย่อมกับห่วงโซ่มูลค่าโลก โดยมี ระบบนิเวศในการประกอบธุรกิจที่เหมาะสมสำหรับผู้ประกอบการในแต่ละประเภทและสาขาธุรกิจ

เป้าหมายที่ ๒ การพัฒนาคอนสำหรับโลกยุคใหม่ ในประเด็นพัฒนาให้คนไทยมีทักษะและคุณลักษณะที่เหมาะสมกับโลกยุค ๘๒ ใหม่ ทั้งทักษะในด้านความรู้ ทักษะทางพฤติกรรม และคุณลักษณะตามบรรทัดฐานที่ดีของสังคม และ

เป้าหมายที่ ๓ การมุ่งสู่สังคมแห่งโอกาสและความเป็นธรรม ในประเด็นการลดความเหลื่อมล้ำทั้งเชิงรายได้ ความมั่งคั่ง และโอกาสในการแข่งขันของภาคธุรกิจ ผ่านการส่งเสริมการแข่งขันที่เป็นธรรมและเปิดกว้างสำหรับผู้ประกอบการ วิสาหกิจขนาดกลางและขนาดย่อม ให้สามารถแข่งขันได้อย่างยั่งยืน

๒.๒ เป้าหมาย ตัวชี้วัด และค่าเป้าหมายของการพัฒนาระดับหมุดหมาย

เป้าหมายที่ ๑ วิสาหกิจขนาดกลางและขนาดย่อมมีสภาพแวดล้อมที่เอื้ออำนวยต่อการเติบโตและแข่งขันได้

เป้าหมายที่ ๒ วิสาหกิจขนาดกลางและขนาดย่อม มีศักยภาพสูงในการดำเนินธุรกิจสามารถยกระดับและปรับตัวเข้าสู่ การแข่งขันใหม่

เป้าหมายที่ ๓ วิสาหกิจขนาดกลางและขนาดย่อมสามารถเข้าถึงและได้รับการส่งเสริมอย่างมีประสิทธิภาพ จากภาครัฐ



### ๓. แผนที่กลยุทธ์

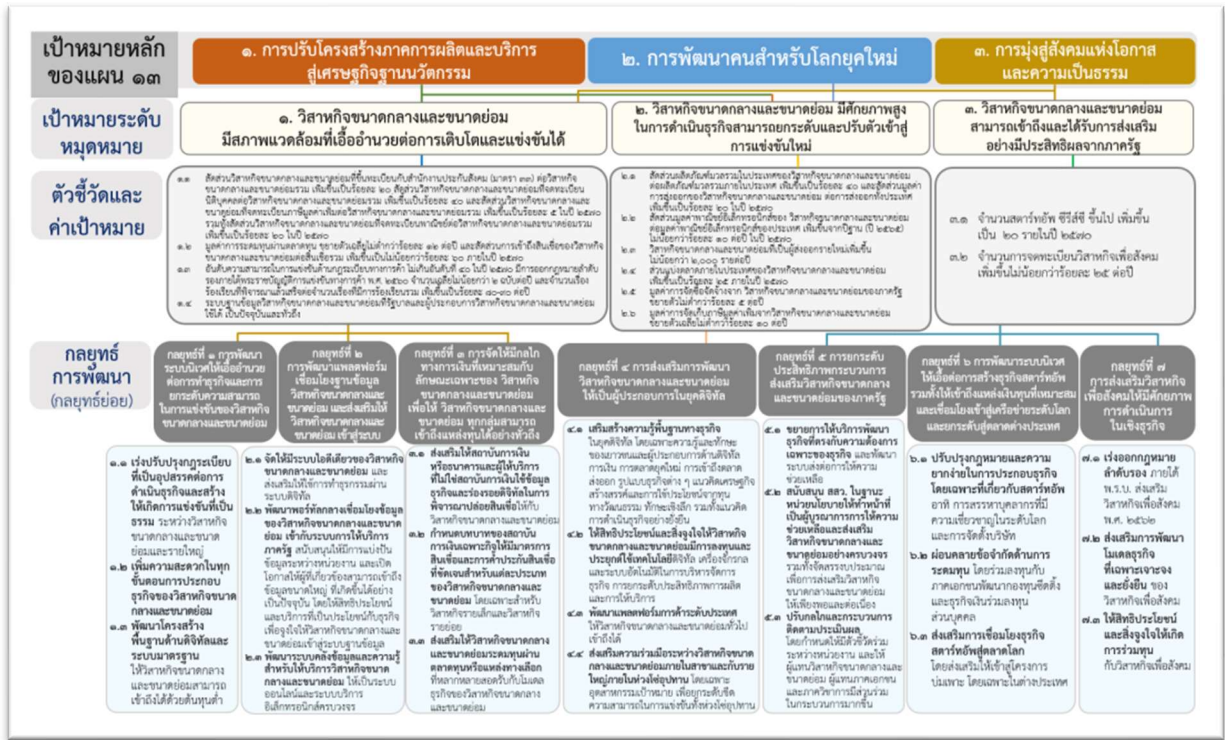

### ๔. กลยุทธ์การพัฒนา

กลยุทธ์ที่ ๑ การพัฒนาระบบนิเวศให้เอื้ออำนวยต่อการทำธุรกิจและการยกระดับความสามารถในการแข่งขัน ของวิสาหกิจขนาดกลางและขนาดย่อม

กลยุทธ์ที่ ๒ การพัฒนาแพลตฟอร์มเชื่อมโยงฐานข้อมูลวิสาหกิจขนาดกลางและขนาดย่อม และส่งเสริมให้ วิสาหกิจขนาดกลางและขนาดย่อมเข้าสู่ระบบ

กลยุทธ์ที่ ๓ จัดให้มีกลไกทางการเงินที่เหมาะสมกับลักษณะเฉพาะของวิสาหกิจขนาดกลางและขนาดย่อม เพื่อให้วิสาหกิจขนาดกลางและขนาดย่อมทุกกลุ่มสามารถเข้าถึงแหล่งทุนได้อย่างทั่วถึง

กลยุทธ์ที่ ๔ การส่งเสริมการพัฒนา วิสาหกิจขนาดกลางและขนาดย่อม ให้เป็นผู้ประกอบการในยุคดิจิทัล

กลยุทธ์ที่ ๕ การยกระดับประสิทธิภาพกระบวนการส่งเสริมวิสาหกิจขนาดกลางและขนาดย่อมของภาครัฐ

กลยุทธ์ที่ ๖ การพัฒนาระบบนิเวศให้เอื้อต่อการสร้างธุรกิจสตาร์ทอัพ และผู้ประกอบการที่ขับเคลื่อนด้วย นวัตกรรม รวมทั้งให้เข้าถึงแหล่งเงินทุนที่เหมาะสม และเชื่อมโยงเข้าสู่เครือข่ายระดับโลก และยกระดับสู่ตลาด ต่างประเทศ

กลยุทธ์ที่ ๗ การส่งเสริมวิสาหกิจเพื่อสังคมให้มีศักยภาพการดำเนินการในเชิงธุรกิจ

หมุดหมายที่ ๘ ไทยมีพื้นที่และเมืองอัจฉริยะที่น่าอยู่ ปลอดภัย เติบโตได้อย่างยั่งยืน

#### ๑. สถานการณ์การพัฒนาที่ผ่านมา

ผลการพัฒนาที่ผ่านมาภายใต้ยุทธศาสตร์ที่ ๙ ของแผนพัฒนาเศรษฐกิจและสังคมแห่งชาติ ฉบับที่ ๑๒ ซึ่งให้ความสำคัญกับการกระจายความเจริญและยกระดับรายได้ของประชาชน และลดการกระจุกตัวของ การพัฒนาในกรุงเทพฯ ภาคกลาง และภาคตะวันออกไปสู่ภาคอื่น ๆ ของประเทศ ปรากฏว่าการพัฒนา

ของไทย ยังไม่ประสบความสำเร็จเท่าที่ควร แม้ว่าการพัฒนาภาคส่วนใหญ่จะสามารถลดความไม่เสมอภาคในการกระจาย รายได้ลงได้ แต่การพัฒนายังคงกระจุกตัวอยู่ในพื้นที่กรุงเทพฯ ภาคกลาง และภาคตะวันออก โดยกรุงเทพฯ มีสัดส่วนมูลค่าผลิตภัณฑ์จังหวัดต่อผลิตภัณฑ์มวลรวมในประเทศสูงที่สุด และเป็นพื้นที่เดียวซึ่งมีสัดส่วนเพิ่มขึ้น จากร้อยละ ๓๒.๗ ในปี ๒๕๖๐ เป็นร้อยละ ๓๓.๘ ในปี ๒๕๖๒ ในขณะที่ภาคอื่น ๆ มีสัดส่วนมูลค่าผลิตภัณฑ์ภาค ต่อผลิตภัณฑ์มวลรวมในประเทศลดลง โดยภาคเหนือ ภาคตะวันออกเฉียงเหนือ ภาคใต้ และภาคใต้ชายแดน มีสัดส่วนมูลค่าผลิตภัณฑ์ต่อประเทศเพียงร้อยละ ๗.๗ ๙.๔ ๗.๙ และ ๐.๘ ตามลำดับ ในส่วนของการพัฒนาในระดับ พื้นที่ พบว่ามีความก้าวหน้าการดำเนินงานในทุกพื้นที่ โดยเขตพัฒนาเศรษฐกิจพิเศษชายแดน ๑๐ พื้นที่ นับตั้งแต่ ปี๒๕๕๘ ถึงเดือนมิถุนายน ๒๕๖๔ มีมูลค่าการลงทุนที่ได้รับการส่งเสริมจากสำนักงานคณะกรรมการส่งเสริม การลงทุน (สกท.) รวม ๘,๖๕๘ ล้านบาท มีการจัดตั้งธุรกิจใหม่ในพื้นที่จำนวน ๔,๙๗๕ ราย มูลค่าทุนจดทะเบียน รวม ๙,๘๒๓.๐๓ ล้านบาท มีการจ้างงานแรงงานต่างด้าวตั้งแต่ปี ๒๕๖๐ ถึงเดือนพฤษภาคม ๒๕๖๔ จำนวนทั้งสิ้น ๔๕๖,๐๕๒ คน และมีการพัฒนาโครงสร้างพื้นฐานตั้งแต่ปี ๒๕๕๙ - ๒๕๖๔ วงเงินรวม ๔๗,๒๒๓.๔๕ ล้านบาท เช่น ทางหลวง อาคารท่าอากาศยาน สะพาน และด่านพรมแดน เป็นต้น สำหรับเขตพัฒนาพิเศษภาคตะวันออก มีมูลค่าการลงทุนที่ได้รับการส่งเสริมจาก สกท. ในปี ๒๕๕๙ - ๒๕๖๓ รวม ๑,๔๕๕,๑๒๑ ล้านบาท และ การพัฒนา ในระดับเมือง พบว่าประเทศไทยมีความเป็นเมืองเพิ่มมากขึ้น โดยในปี ๒๕๖๓ ประชากรในเขตเมือง (เทศบาล) มีประมาณ ๒๓ ล้านคน (ร้อยละ ๓๔.๔๗) เพิ่มขึ้นจากปี ๒๕๕๔ ซึ่งมีประชากรในเมืองประมาณ ๒๑ ล้านคน (ร้อยละ ๓๓.๙๑)

## ๒. เป้าหมายการพัฒนา

๒.๑ ความเชื่อมโยงของหมุดหมายกับเป้าหมายหลักของแผนพัฒนาฯ ฉบับที่ ๑๓ และยุทธศาสตร์ชาติ แผนพัฒนาฯ ฉบับที่ ๑๓ หมุดหมายที่ ๘ ไทยมีพื้นที่และเมืองอัจฉริยะที่น่าอยู่ ปลอดภัย เติบโต ได้อย่างยั่งยืน มีความเชื่อมโยงกับยุทธศาสตร์ชาติ(พ.ศ. ๒๕๖๑ - ๒๕๘๐) ใน ๓ ด้านหลัก ได้แก่ ยุทธศาสตร์ชาติ ด้านการสร้างความสามารถในการแข่งขัน ในเป้าหมาย ประเทศไทยเป็นประเทศที่พัฒนาแล้ว เศรษฐกิจเติบโต อย่างมีเสถียรภาพและยั่งยืน ยุทธศาสตร์ชาติด้านการสร้างโอกาสและความเสมอภาคทางสังคม ในเป้าหมาย การกระจายศูนย์กลางความเจริญทางเศรษฐกิจและสังคม เพิ่มโอกาสให้ทุกภาคส่วนเข้ามาเป็นกำลังของการพัฒนา ประเทศในทุกกระดับ และการเพิ่มขีดความสามารถของชุมชนท้องถิ่นในการพัฒนา การพึ่งตนเองและการจัดการ ตนเองเพื่อสร้างสังคมคุณภาพ และยุทธศาสตร์ชาติด้านการสร้างการเติบโตบนคุณภาพชีวิตที่เป็นมิตรต่อ สิ่งแวดล้อม ในเป้าหมาย การใช้ประโยชน์และสร้างการเติบโตบนฐานทรัพยากรธรรมชาติและสิ่งแวดล้อมให้สมดุล ภายในขีดความสามารถของระบบนิเวศ นอกจากนี้ แผนกลยุทธ์ของหมุดหมายที่ ๘ ยังสนับสนุน ๕ เป้าหมาย หลักของแผนพัฒนาฯ ฉบับที่ ๑๓ ดังนี้

เป้าหมายที่ ๑ การปรับโครงสร้างการผลิตสู่เศรษฐกิจฐานนวัตกรรม โดยสร้างเศรษฐกิจ ท้องถิ่นและยกระดับผู้ประกอบการให้สามารถเชื่อมโยงกับห่วงโซ่มูลค่าของภาคการผลิต ระดับประเทศ กระจายผลประโยชน์สู่เศรษฐกิจฐานราก

เป้าหมายที่ ๒ การพัฒนาคนสู่โลกยุคใหม่ โดยมุ่งเน้น การพัฒนากำลังคนให้มีคุณภาพ สอดคล้องกับความต้องการของตลาดแรงงานและส่งเสริมความมั่นคงในชีวิตของ ประชาชนผ่านการพัฒนา พื้นที่และเมือง

เป้าหมายที่ ๓ การมุ่งสู่สังคมแห่งโอกาสและเป็นธรรม โดยมุ่ง พัฒนาเมืองให้น่าอยู่ และมีคุณภาพชีวิตที่ดีสำหรับประชาชนทุกกลุ่มอย่างทั่วถึง โดยคำนึงถึงภูมินิเวศ

เป้าหมายที่ ๔ การเปลี่ยนผ่านการผลิตและบริโภคไปสู่ความยั่งยืน โดยมุ่งเน้นให้เมืองใช้ทรัพยากรอย่างประหยัด และมีประสิทธิภาพ ลดการสร้างขยะและมลพิษ เพื่อสุขภาพอนามัยของประชาชนทุกกลุ่ม

เป้าหมายที่ ๕ การเสริมสร้างความสามารถของประเทศในการรับมือกับการเปลี่ยนแปลงและความเสี่ยงภายใต้บริบทโลก ใหม่ โดยส่งเสริมให้เมืองยกระดับสู่การเป็นเมืองอัจฉริยะ เป็นการเปลี่ยนผ่านไปสู่ภาครัฐดิจิทัลในระดับท้องถิ่น รวมทั้งผลักดันให้เมืองเตรียมความพร้อมในการรับมือกับภัยพิบัติและมีความสามารถในการปรับตัว ต่อการเปลี่ยนแปลงทุกรูปแบบ

๒.๒ เป้าหมาย ตัวชี้วัด และค่าเป้าหมายของการพัฒนาระดับมหุดมหาย

เป้าหมายที่ ๑ การเจริญเติบโตทางเศรษฐกิจของภาคและการลงทุนในเขตเศรษฐกิจพิเศษขยายตัวเพิ่มขึ้น

เป้าหมายที่ ๒ ความไม่เสมอภาคในการกระจายรายได้ของภาคลดลง

เป้าหมายที่ ๓ การพัฒนาเมืองให้มีความน่าอยู่อย่างยั่งยืน มีความพร้อมในการรับมือและปรับตัว ต่อการเปลี่ยนแปลงทุกรูปแบบ เพื่อให้ประชาชนทุกกลุ่มมีคุณภาพชีวิตที่ดีอย่างทั่วถึง

### ๓. แผนที่กลยุทธ์

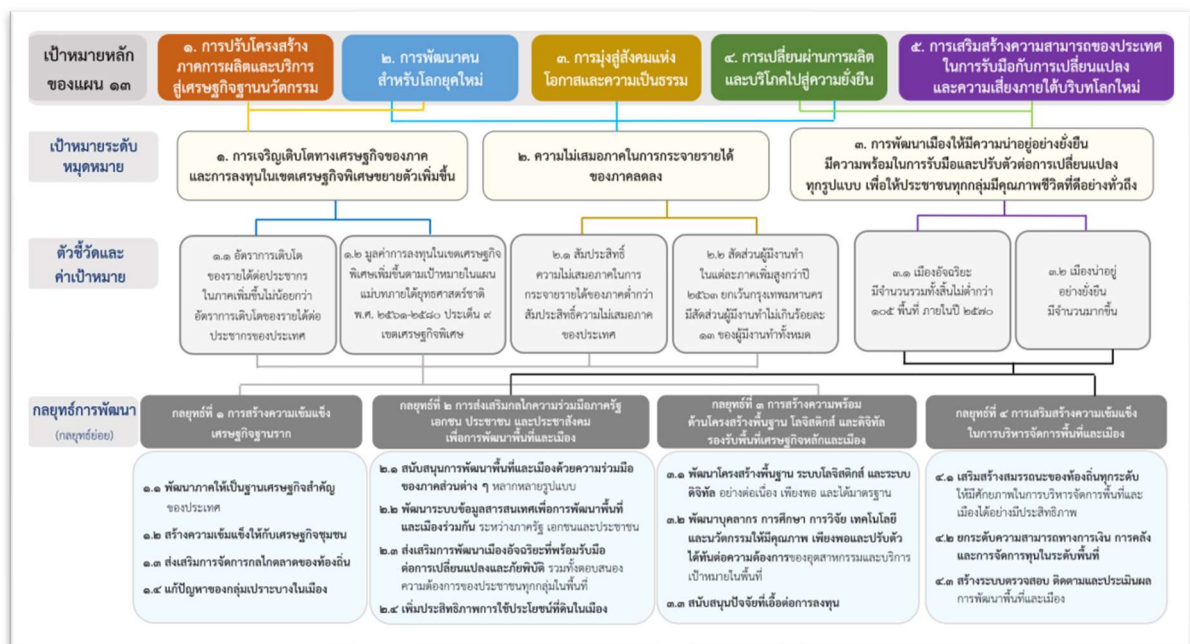

### ๓. กลยุทธ์การพัฒนา

กลยุทธ์ที่ ๑ การสร้างความเข้มแข็งเศรษฐกิจฐานราก

กลยุทธ์ที่ ๒ การส่งเสริมกลไกความร่วมมือภาครัฐ เอกชน ประชาชน และประชาสังคมเพื่อการพัฒนาพื้นที่และเมือง

กลยุทธ์ที่ ๓ การสร้างความพร้อมด้านโครงสร้างพื้นฐานโลจิสติกส์และดิจิทัลรองรับพื้นที่เศรษฐกิจหลักและเมือง

กลยุทธ์ที่ ๔ การเสริมสร้างความเข้มแข็งในการบริหารจัดการพื้นที่และเมือง

หมายเหตุที่ ๙ ไทยมีความยากจนข้ามรุ่นลดลง และมีความคุ้มครองทางสังคมที่เพียงพอ เหมาะสม

### ๑. สถานการณ์การพัฒนาที่ผ่านมา

ความยากจนข้ามรุ่นเป็นปัญหาเชิงโครงสร้างที่เรื้อรังมาตั้งแต่อดีต สืบเนื่องถึงปัจจุบัน และมีแนวโน้ม ทวีความรุนแรงขึ้นในอนาคต แม้ว่าสัดส่วนคนจนของไทยจะลดลงอย่างต่อเนื่อง แต่ยังคงมีคนจนจำนวนหนึ่ง ที่ติดอยู่ในกับดักความยากจนมาเป็นเวลานาน โดยขาดโอกาสที่จะได้รับผลประโยชน์จากการเจริญเติบโต ทางเศรษฐกิจ และต้องส่งต่อความยากจนไปสู่ลูกหลาน โดยข้อมูลจากระบบบริหารจัดการข้อมูลการพัฒนาคน แบบชี้เป้า ปี ๒๕๖๕ พบว่า คริวเรือนที่มีแนวโน้มจะตกอยู่ในความยากจนข้ามรุ่น หรือเรียกโดยย่อว่า คริวเรือน ยากจนข้ามรุ่น ๒ มีจำนวนถึงประมาณ ๕๙๗,๒๔๘ คริวเรือน หรือประมาณร้อยละ ๑๕ ของคริวเรือนที่มีเด็ก และเยาวชนเป็นสมาชิก นอกจากนี้ จำนวนของคริวเรือนยากจนข้ามรุ่นยังมีแนวโน้มเพิ่มขึ้นจากผลของ การแพร่ระบาดของโควิด - ๑๙ ที่คาดว่าจะนำไปสู่การเจริญเติบโตทางเศรษฐกิจที่ตกต่ำ ต่อเนื่องยาวนาน อันจะส่งผลให้โอกาสในการหลุดพ้นจากกับดักความยากจนยากยิ่งขึ้น

นอกจากความเพียงพอและความครอบคลุมของความคุ้มครองทางสังคมที่จำเพาะในแต่ละช่วงวัยแล้ว ความคุ้มครองทางสังคมของไทยในภาพรวมยังขาดการพัฒนาเชิงระบบ เนื่องจากการจัดความคุ้มครอง ทางสังคมดำเนินงานโดยหลายหน่วยงาน โดยที่แต่ละหน่วยงานมีการดำเนินงานอย่างแยกส่วน ขาดการบูรณาการ ตั้งแต่ระดับนโยบาย ระดับปฏิบัติจนถึงระดับฐานข้อมูล ส่งผลให้ระดับสิทธิประโยชน์ยังไม่เพียงพอ ในบางกลุ่มเป้าหมาย อีกทั้งยังขาดการติดตามประเมินผล ซึ่งอาจทำให้เกิดการสูญเสียงบประมาณไปกับโครงการ ที่มีผลกระทบต่ำ จนส่งผลกระทบต่อความยั่งยืนทางการคลัง นอกจากนี้ ยังขาดการเตรียมความพร้อมระบบการให้ ความช่วยเหลือในภาวะวิกฤต ส่งผลให้การช่วยเหลือล่าช้า ไม่ตรงกลุ่มเป้าหมาย และไม่มีประสิทธิภาพ

### ๒. เป้าหมายการพัฒนา

๒.๑ ความเชื่อมโยงของหมายเหตุกับเป้าหมายหลักของแผนพัฒนาฯ ฉบับที่ ๑๓ และยุทธศาสตร์ชาติ หมายเหตุที่ ๙ มุ่งตอบสนองต่อเป้าหมายหลักของแผนพัฒนาฯ ฉบับที่ ๑๓ จำนวน ๒ เป้าหมาย ได้แก่

เป้าหมายที่ ๒ การพัฒนาคนสำหรับโลกยุคใหม่ ในด้านการสร้างหลักประกันและความคุ้มครองทางสังคม เพื่อให้คนไทยมีความมั่นคงในชีวิต และ

เป้าหมายที่ ๓ การมุ่งสู่สังคมแห่งโอกาสและความเป็นธรรม โดยการสนับสนุนให้กลุ่มเปราะบางและผู้ด้อยโอกาสมีโอกาสในการเลื่อนชั้นทางเศรษฐกิจและสังคมสูงขึ้น นอกจากนี้ หมายเหตุที่ ๙ ยังมีความสอดคล้องกับเป้าหมายตามยุทธศาสตร์ชาติใน ๒ ด้าน ได้แก่ ยุทธศาสตร์ชาติ ด้านการพัฒนาและเสริมสร้างศักยภาพทรัพยากรมนุษย์ ในประเด็นเป้าหมาย สังคมไทยมีสภาพแวดล้อมที่ เอื้อและสนับสนุนต่อการพัฒนาคนตลอดช่วงชีวิต และ ยุทธศาสตร์ชาติด้านการสร้างโอกาสและความเสมอภาค ทางสังคมใน ๒ ประเด็นเป้าหมาย คือ สร้างความเป็นธรรมและลดความเหลื่อมล้ำในทุกมิติ และกระจายศูนย์กลาง ความเจริญทางเศรษฐกิจและสังคม เพื่อเพิ่มโอกาสให้ทุกภาคส่วนเข้ามาเป็นกำลังของการพัฒนาประเทศในทุกระดับ

๒.๒ เป้าหมาย ตัวชี้วัด และค่าเป้าหมายของการพัฒนาระดับหมายเหตุ

เป้าหมายที่ ๑ คริวเรือนที่มีแนวโน้มกลายเป็นคริวเรือนยากจนข้ามรุ่น มีโอกาสในการเลื่อนสถานะ ทางเศรษฐกิจและสังคม จนสามารถหลุดพ้นจากความยากจนได้อย่างยั่งยืน

เป้าหมายที่ ๒ คนทุกช่วงวัยได้รับความคุ้มครองทางสังคมที่เพียงพอต่อการดำรงชีวิต



### ๓. แผนที่กลยุทธ์

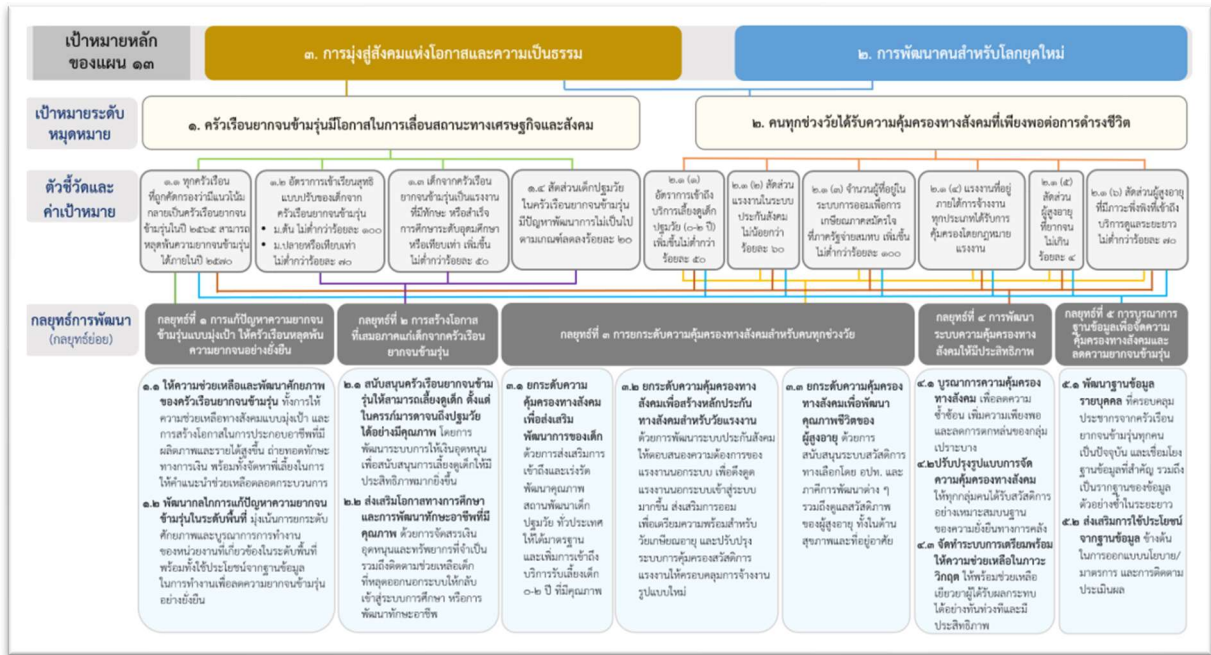

### ๔. กลยุทธ์การพัฒนา

- กลยุทธ์ที่ ๑ การแก้ปัญหาความยากจนข้ามรุ่นแบบมุ่งเป้าให้ครัวเรือนหลุดพ้นความยากจนอย่างยั่งยืน
- กลยุทธ์ที่ ๒ การสร้างโอกาสที่เสมอภาคแก่เด็กจากครัวเรือนยากจนข้ามรุ่น
- กลยุทธ์ที่ ๓ การยกระดับความคุ้มครองทางสังคมสำหรับคนทุกช่วงวัย
- กลยุทธ์ที่ ๔ การพัฒนาระบบความคุ้มครองทางสังคมให้มีประสิทธิภาพ
- กลยุทธ์ที่ ๕ การบูรณาการฐานข้อมูลเพื่อลดความยากจนข้ามรุ่นและจัดความคุ้มครองทางสังคม

## หมายเหตุที่ ๑๐ ไทยมีเศรษฐกิจหมุนเวียนและสังคมคาร์บอนต่ำ

### ๑. สถานการณ์การพัฒนาที่ผ่านมา

การสร้างการขยายตัวทางเศรษฐกิจตลอดช่วงที่ผ่านมาพึ่งพิงการใช้วัตถุดิบและสินค้าชั้นกลางในเกณฑ์สูง ในขณะที่ประสิทธิภาพการใช้ทรัพยากรในการผลิตสินค้าและบริการยังอยู่ในระดับต่ำ โดยข้อมูลปี ๒๕๖๒ สัดส่วนค่าใช้จ่ายขั้นกลางต่อมูลค่าผลผลิตรวม ที่ร้อยละ ๖๑.๘๕ สูงกว่าสัดส่วนของประเทศญี่ปุ่นและสาธารณรัฐเกาหลี ที่มีค่าร้อยละ ๔๖.๓๘ (ปี ๒๕๕๙) และ ๕๘.๖๕ (ปี ๒๕๖๑) ตามลำดับ รวมถึงข้อมูลรายงานของคณะกรรมการ เศรษฐกิจและสังคมของเอเชียและแปซิฟิกแห่งสหประชาชาติชี้ให้เห็นว่าปริมาณการใช้วัสดุภายในประเทศ ของประเทศไทยในปี ๒๕๕๙ (ค.ศ.๒๐๑๖) อยู่ที่ ๒.๐๖ กิโลกรัมต่อเหรียญสหรัฐ มีค่าสูงกว่าค่าเฉลี่ยของ กลุ่มประเทศในเอเชียแปซิฟิกและค่าเฉลี่ยของกลุ่มองค์การเพื่อความร่วมมือและการพัฒนาทางเศรษฐกิจ แสดงให้เห็นว่าประสิทธิภาพของการใช้ทรัพยากรพื้นฐาน (ชีวมวล โลหะ อโลหะ และพลังงานฟอสซิล) ต่อการพัฒนาเศรษฐกิจของไทยยังต่ำ มีการใช้อย่างสิ้นเปลือง และสร้างมูลค่าเพิ่มได้น้อยกว่าที่ควร

ความท้าทายในการขับเคลื่อนหมุดหมาย การลดลงของความอุดมสมบูรณ์ของทรัพยากรธรรมชาติ ปัญหาสิ่งแวดล้อมและมลพิษที่ทวีความรุนแรงมากขึ้น และแนวโน้มการเพิ่มขึ้นของการปล่อยก๊าซเรือนกระจก อย่างต่อเนื่อง เป็นปัญหาท้าทายที่สำคัญต่อการบรรลุเป้าหมายการพัฒนาที่ยั่งยืนที่สังคมไทยและประชาคมโลก ตระหนักและให้ความสำคัญมากขึ้น รวมทั้งเป็นปัจจัยกำหนดความสำเร็จที่สำคัญต่อการบรรลุวิสัยทัศน์ มั่นคง มั่งคั่ง ยั่งยืน ของการพัฒนาภายใต้ยุทธศาสตร์ชาติ สอดคล้องกับการดำเนินงาน

ของรัฐบาล ที่ได้ให้ความสำคัญ กับการขับเคลื่อนโมเดลการพัฒนาเศรษฐกิจชีวภาพ เศรษฐกิจหมุนเวียน เศรษฐกิจสีเขียว เพื่อเป้าหมายการพัฒนาที่ยั่งยืน การขับเคลื่อนการแก้ไขปัญหามลพิษด้านฝุ่นละออง การขับเคลื่อนแผนที่นำทางการจัดการขยะพลาสติก (พ.ศ. ๒๕๖๑ – ๒๕๗๓) และแผนปฏิบัติการด้านการจัดการขยะพลาสติก ระยะที่ ๑ (พ.ศ. ๒๕๖๑ – ๒๕๖๕) รวมทั้งได้ระบุเป้าหมายการลดการปล่อยก๊าซเรือนกระจกในการมีส่วนร่วมลดก๊าซเรือนกระจกที่ประเทศกำหนด ตามความตกลงปารีส ขั้นต่ำที่ร้อยละ ๒๐ – ๒๕ จากปริมาณก๊าซเรือนกระจกปกติที่คาดว่าจะเกิดขึ้นในปี ๒๕๗๓ (ค.ศ. ๒๐๓๐) นอกจากนี้ ประเทศไทยกำลังอยู่ในระหว่างการจัดทำยุทธศาสตร์ระยะยาวในการพัฒนาแบบปล่อย ก๊าซเรือนกระจกต่ำของประเทศไทยในการมุ่งสู่การปล่อยก๊าซเรือนกระจกสุทธิเป็นศูนย์ โดยคาดการณ์ประเทศไทย จะปล่อยก๊าซเรือนกระจกสูงสุดในช่วงปีพ.ศ. ๒๕๗๓ – ๒๕๘๓ (ค.ศ. ๒๐๓๐ – ๒๐๔๐) อย่างไรก็ตาม การพัฒนา เศรษฐกิจชีวภาพ เศรษฐกิจหมุนเวียน เศรษฐกิจสีเขียว ยังต้องการการขับเคลื่อนโดยการบูรณาการจาก ทุกภาคส่วนและในทุกระดับของแผนที่เกี่ยวข้อง ในขณะที่การลดการปล่อยก๊าซเรือนกระจกในระดับที่สูงขึ้น และสอดคล้องกับกระแสโลก ยังเป็นเรื่องที่มีความท้าทาย รวมทั้งต้องการแนวทางและการขับเคลื่อน อย่างเป็นทางการและมีความสอดคล้องกับเป้าหมายการพัฒนาในด้านอื่น ๆ

## ๒. เป้าหมายการพัฒนา

๒.๑ ความเชื่อมโยงของหมุดหมายกับเป้าหมายหลักของแผนพัฒนาฯ ฉบับที่ ๑๓ และยุทธศาสตร์ชาติ หมุดหมายที่ ๑๐ มีความสอดคล้องกับเป้าหมายหลักของแผนพัฒนาเศรษฐกิจและสังคมแห่งชาติ ฉบับที่ ๑๓ จำนวน ๔ เป้าหมาย ได้แก่

เป้าหมายที่ ๑ การปรับโครงสร้างภาคการผลิตและบริการสู่เศรษฐกิจฐานนวัตกรรมที่มุ่งยกระดับขีดความสามารถในการแข่งขันให้สูงขึ้น ด้วยการใช้องค์ความรู้ ความคิดสร้างสรรค์ และนวัตกรรม

เป้าหมายที่ ๓ การมุ่งสู่สังคมแห่งโอกาสและความเป็นธรรม เพื่อการสร้างโอกาสและการกระจายรายได้สู่ชุมชน

เป้าหมายที่ ๔ การเปลี่ยนผ่านการผลิตและบริการไปสู่ความยั่งยืน โดยเน้นการใช้ทรัพยากรธรรมชาติในการผลิตและบริการอย่างมีประสิทธิภาพและสอดคล้องกับขีดความสามารถในการรองรับ ของระบบนิเวศ

เป้าหมายที่ ๕ การเสริมสร้างความสามารถของประเทศในการรับมือกับการเปลี่ยนแปลงและความเสี่ยงภายใต้บริบทโลกใหม่ โดยเฉพาะประเด็นการเปลี่ยนแปลงสภาพภูมิอากาศ ๑๐๗ นอกจากนี้ หมุดหมายที่ ๑๐ ไทยมีเศรษฐกิจหมุนเวียนและสังคมคาร์บอนต่ำมีความเชื่อมโยง กับยุทธศาสตร์ชาติ (พ.ศ. ๒๕๖๑ – ๒๕๘๐) โดยสอดคล้องกับเป้าหมายของยุทธศาสตร์ชาติ ๓ ด้าน ได้แก่ ยุทธศาสตร์ชาติด้านความมั่นคง ในด้านการรักษาความมั่นคงและผลประโยชน์ทางทรัพยากรธรรมชาติและ สิ่งแวดล้อมทั้งทางบกและทางทะเล เพื่อให้มีความอุดมสมบูรณ์ และให้ผลประโยชน์ได้อย่างยั่งยืน ยุทธศาสตร์ชาติ ด้านการสร้างขีดความสามารถในการแข่งขัน ในการอุตสาหกรรมและบริการแห่งอนาคต ขับเคลื่อนประเทศไทย ด้วยนวัตกรรมและเทคโนโลยีแห่งอนาคต สร้างระบบนิเวศอุตสาหกรรมและบริการที่เหมาะสม และสนับสนุน การพัฒนาอุตสาหกรรมและบริการอย่างยั่งยืน และยุทธศาสตร์ชาติด้านการสร้างความเติบโตบนคุณภาพชีวิตที่เป็นมิตรกับสิ่งแวดล้อม ลดการปล่อยก๊าซเรือนกระจกและสร้างสังคมคาร์บอนต่ำ สนับสนุนการลงทุนในโครงสร้างพื้นฐานที่เป็นมิตรกับสิ่งแวดล้อม พัฒนา และใช้นวัตกรรมและเทคโนโลยีเพื่อลดมลพิษและผลกระทบสิ่งแวดล้อม



## ๒.๒ เป้าหมาย ตัวชี้วัด และค่าเป้าหมายของการพัฒนาระดับมหุดมหาย

เป้าหมายที่ ๑ การเพิ่มมูลค่าจากเศรษฐกิจหมุนเวียน และการใช้ทรัพยากรอย่างมีประสิทธิภาพ

เป้าหมายที่ ๒ การอนุรักษ์ ฟื้นฟูและใช้ประโยชน์จากทรัพยากรธรรมชาติอย่างยั่งยืน

เป้าหมายที่ ๓ การสร้างสังคมคาร์บอนต่ำและยั่งยืน

### ๓. แผนที่กลยุทธ์

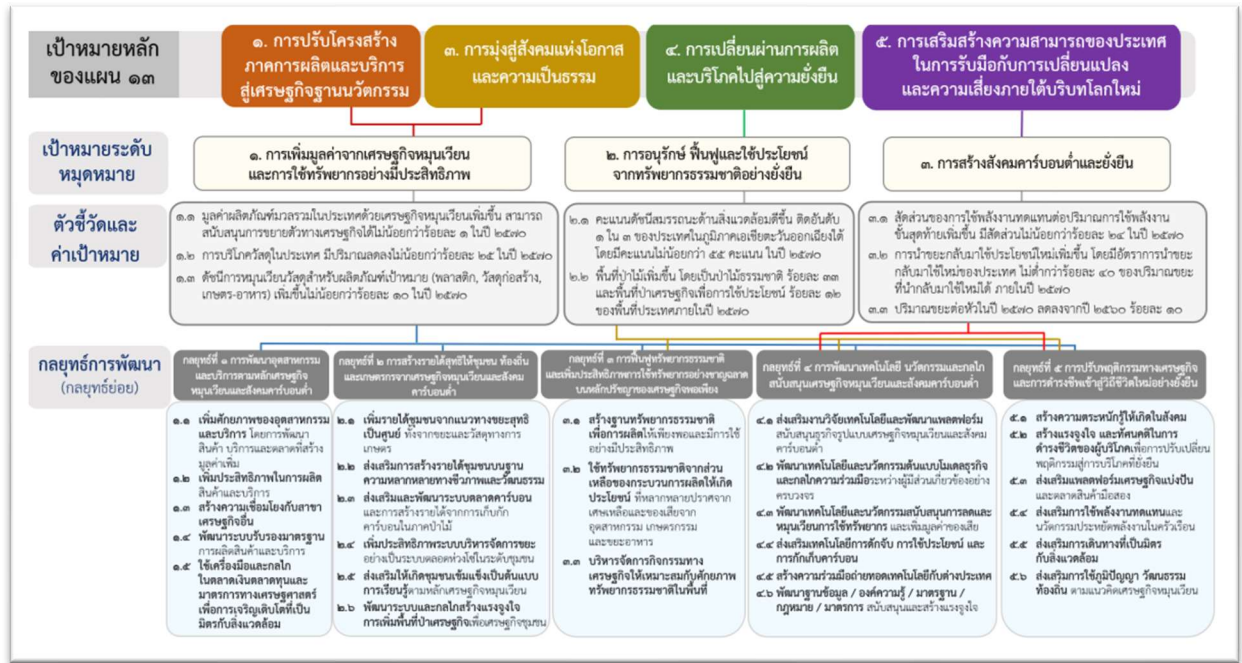

### ๔. กลยุทธ์การพัฒนา

กลยุทธ์ที่ ๑ การพัฒนาอุตสาหกรรมและบริการตามหลักเศรษฐกิจหมุนเวียนและสังคมคาร์บอนต่ำ

กลยุทธ์ที่ ๒ การสร้างรายได้สุทธิให้ชุมชน ท้องถิ่น และเกษตรกร จากเศรษฐกิจหมุนเวียนและสังคมคาร์บอนต่ำ

กลยุทธ์ที่ ๓ การฟื้นฟูทรัพยากรธรรมชาติและเพิ่มประสิทธิภาพการใช้ทรัพยากรอย่างชาญฉลาด บนหลักปรัชญาของเศรษฐกิจพอเพียง

กลยุทธ์ที่ ๔ การพัฒนาเทคโนโลยี นวัตกรรมและกลไกสนับสนุนเศรษฐกิจหมุนเวียนและสังคมคาร์บอนต่ำ

กลยุทธ์ที่ ๕ การปรับพฤติกรรมทางเศรษฐกิจและการดำรงชีพเข้าสู่วิถีชีวิตใหม่อย่างยั่งยืน

มหุดมหายที่ ๑๑ ไทยสามารถลดความเสี่ยงและผลกระทบจากภัยธรรมชาติและการเปลี่ยนแปลงสภาพภูมิอากาศ

#### ๑. สถานการณ์การพัฒนาที่ผ่านมา

การเพิ่มขึ้นของประชากร การขยายถิ่นฐานที่อยู่ และการพัฒนาทางกายภาพได้ทำลายความสมดุล ของสิ่งแวดล้อม รวมถึงการเปลี่ยนแปลงสภาพภูมิอากาศ ส่งผลให้เกิดภัยพิบัติทางธรรมชาติทั่วโลก ขึ้นบ่อยครั้ง สำหรับประเทศไทยเผชิญปัญหาภัยธรรมชาติหลากหลายประเภทและบ่อยครั้ง อาทิ พายุหมุนเขตร้อน พายุฝนฟ้าคะนอง หรือพายุฤดูร้อน คลื่นพายุซัดฝั่ง ดินโคลนถล่ม อุทกภัย ภัยแล้ง ไฟป่าและหมอกควัน แผ่นดินไหว คลื่นสึนามิ ข้อมูลจากรายงานความเสี่ยงด้านภูมิอากาศโลก ปีค.ศ. ๒๐๒๐ ระบุว่า ประเทศไทย

จัดอยู่ในกลุ่มประเทศที่มีความเสี่ยงสูงต่อผลกระทบจากการเปลี่ยนแปลงสภาพภูมิอากาศเป็นอันดับ ๘ โดยในช่วง ๒๐ ปีที่ผ่านมา ประเทศไทยได้เกิดภัยธรรมชาติจำนวนถึง ๑๔๗ ครั้ง โดยเฉพาะในปี ๒๕๕๗ เกิดเหตุการณ์คลื่นสึนามิซัดถล่มชายฝั่งอันดามันของประเทศไทย ปี ๒๕๕๔ เกิดเหตุการณ์มหาอุทกภัย และ ปี ๒๕๕๗ เกิดแผ่นดินไหวขนาดความรุนแรง ๖.๓ ที่จังหวัดเชียงราย ขณะเดียวกัน รายงานความเสี่ยงโลก ปี๒๐๒๐ จัดอันดับให้ประเทศไทยเป็นประเทศที่มีความเสี่ยงในลำดับที่ ๙๐ จากการประเมินทั้งหมด ๑๘๑ ประเทศ โดยมีค่าดัชนีความเสี่ยงโดยรวมในระดับที่ ๓ (ปานกลาง) จากความเสี่ยงทั้งหมด ๕ ระดับ โดยในรายละเอียดพบว่า ประเทศไทยมีความล่อแหลม อยู่ในระดับสูง มีความเปราะบาง อยู่ในระดับปานกลาง อันเนื่องมาจากจุดอ่อน ด้านความสามารถในการปรับตัว อยู่ในเกณฑ์ต่ำ และความสามารถในการรับมือ อยู่ในระดับปานกลาง แม้ว่าความอ่อนไหวต่อความเสี่ยงจะอยู่ในระดับต่ำก็ตาม

การจัดการและป้องกันสาธารณภัย มีการวางแผนทางเพื่อบริหารจัดการหรือป้องกันภัยพิบัติทางธรรมชาติ อย่างเป็นระบบ ตั้งแต่ก่อนเกิดเหตุ ระหว่างเกิดเหตุ และหลังจากเกิดเหตุจนครบกระบวนการ แม้กระนั้นก็ตาม การช่วยเหลือและแก้ไขปัญหาภัยพิบัติทางธรรมชาติของหน่วยงานต่าง ๆ ยังคงมีอุปสรรคและความท้าทาย หลายมิติ โดยเฉพาะอย่างยิ่งขีดความสามารถในการจัดการกับภัยพิบัติทางธรรมชาติที่มีความรุนแรงสูงยังคงค่อนข้าง จำกัด และแม้ว่าภัยธรรมชาติที่เกิดขึ้นในประเทศส่วนใหญ่เป็นภัยซึ่งคาดการณ์ล่วงหน้าได้ แต่หน่วยงานให้ ความสำคัญกับมาตรการเชิงรับในการให้ความช่วยเหลือเยียวยาผู้ได้รับผลกระทบ และการฟื้นฟูตามบทบาทภารกิจ ภายใต้งบประมาณที่หน่วยงานได้รับ การจัดสรรงบประมาณของภาครัฐ ยังไม่ได้ให้ความสำคัญกับมาตรการ ในการจัดการเชิงรุก อาทิ การเตรียมความพร้อม การป้องกันและลดผลกระทบล่วงหน้าก่อนที่จะเกิดภัยธรรมชาติ เนื่องจากผลลัพธ์เชิงปริมาณที่เกิดจากมาตรการเชิงรุกค่อนข้างวัดได้ยาก ด้านการรับมือกับปัญหาการเปลี่ยนแปลง สภาพภูมิอากาศ บางภาคส่วนของสังคมไทย เริ่มมีความตื่นตัวมากขึ้น แต่การขับเคลื่อนหรือผลักดันมาตรการ ให้เกิดผลยังเป็นไปอย่างล่าช้า ท่ามกลางข้อมูลบ่งชี้ว่า ประเทศไทยมีความล่อแหลมต่อความเสี่ยงจากภัยธรรมชาติ และการเปลี่ยนแปลงสภาพภูมิอากาศในเกณฑ์สูง ในขณะที่มีขีดจำกัดในด้านความสามารถในการรับมือกับภัยและ การปรับตัวต่อสถานการณ์และความเสี่ยง จึงมีความจำเป็นเร่งด่วนที่ประเทศไทยต้องลดความล่อแหลม รวมทั้งสร้างขีดความสามารถในการรับมือกับความเสียหาย และเพิ่มความสามารถในการปรับตัวต่อภัยธรรมชาติและ การเปลี่ยนแปลงสภาพภูมิอากาศ ซึ่งจะเป็ประเด็นการพัฒนาที่สำคัญในช่วงแผนพัฒนาฯ ฉบับที่ ๑๓ เพื่อลด และป้องกันผลกระทบจากภัยธรรมชาติและ การเปลี่ยนแปลงสภาพภูมิอากาศที่จะเกิดขึ้นกับเศรษฐกิจ สังคม สิ่งแวดล้อม และความมั่นคงของประเทศ โดยเฉพาะภายใต้สภาพแวดล้อมที่การเปลี่ยนแปลงสภาพภูมิอากาศและ ๑๑๕ ภัยธรรมชาติมีแนวโน้มทวีความรุนแรงมากขึ้น ประกอบกับประเทศเศรษฐกิจหลักให้ความสำคัญกับการสร้าง ความร่วมมือในการลดการปล่อยก๊าซเรือนกระจกและภาวะโลกร้อน และนำประเด็นการค้าการลงทุนระหว่าง ประเทศมาใช้เป็นเครื่องมือในการบรรลุเป้าหมายด้านการลดก๊าซเรือนกระจกมากขึ้น รวมทั้งการเข้าสู่สังคมสูงวัย และข้อจำกัดทางการคลังที่ทำให้ประชาชน และสังคมไทยมีความเปราะบางต่อผลกระทบจากภัยธรรมชาติและ การเปลี่ยนแปลงสภาพภูมิอากาศมากขึ้น

## ๒. เป้าหมายการพัฒนา

๒.๑ ความเชื่อมโยงของหมุดหมายกับเป้าหมายหลักของแผนพัฒนาฯ ฉบับที่ ๑๓ และ ยุทธศาสตร์ชาติ เป้าหมายการพัฒนาของหมุดหมายที่ ๑๑ ได้เชื่อมโยงกับเป้าหมายหลักของแผนพัฒนาฯ ฉบับที่ ๑๓ จำนวน ๒ เป้าหมาย ได้แก่

เป้าหมายที่ ๔ การเปลี่ยนผ่านการผลิตและบริโภคไปสู่ความยั่งยืน และ

เป้าหมายที่ ๕ การเสริมสร้างความสามารถของประเทศในการรับมือกับการเปลี่ยนแปลงและความเสี่ยงภายใต้บริบทโลกใหม่ หากพิจารณาถึงความเชื่อมโยงกับยุทธศาสตร์ชาติ พบว่าเป้าหมายการพัฒนาของหมวดหมู่ที่ ๑๑ มีความสอดคล้องกับเป้าหมายของยุทธศาสตร์ชาติใน ๓ ด้าน ได้แก่

ด้านที่ ๑ ยุทธศาสตร์ชาติด้านความมั่นคง ในเป้าหมายที่ ๒ บ้านเมืองมีความมั่นคงในทุกมิติและทุกระดับ เพื่อบริหารจัดการสภาวะแวดล้อมของประเทศให้ มีความมั่นคง ปลอดภัย และมีความสงบเรียบร้อยในทุกระดับ และเป้าหมายที่ ๓ กองทัพ หน่วยงานด้านความมั่นคง ภาครัฐ ภาคเอกชน และภาคประชาชน มีความพร้อมในการป้องกันและแก้ไขปัญหาความมั่นคง เพื่อให้มีความพร้อม สามารถรับมือกับภัยคุกคามและภัยพิบัติได้ทุกรูปแบบและทุกระดับความรุนแรง

ด้านที่ ๒ ยุทธศาสตร์ชาติ ด้านการสร้างขีดความสามารถในการแข่งขัน ในเป้าหมายที่ ๑ ประเทศไทยเป็นประเทศที่พัฒนาแล้ว เศรษฐกิจ เติบโตอย่างมีเสถียรภาพและยั่งยืน ในประเด็นอุตสาหกรรมความมั่นคงของประเทศ มีเนื้อหาด้านการพัฒนาอุตสาหกรรมที่เกี่ยวข้องกับการจัดการภัยพิบัติ ซึ่งรวมถึงระบบการเตือนภัยการเตรียมตัวรับมือภัยพิบัติและการให้ความช่วยเหลือทั้งในระหว่างและหลังเกิดภัยพิบัติ

ด้านที่ ๕ ยุทธศาสตร์ชาติด้านการสร้าง การเติบโตบนคุณภาพชีวิตที่เป็นมิตรต่อสิ่งแวดล้อม ในเป้าหมายที่ ๓ ใช้ประโยชน์และสร้างการเติบโต บนฐานทรัพยากรธรรมชาติและสิ่งแวดล้อมให้สมดุลภายในขีดความสามารถของระบบนิเวศ โดยสร้างการเติบโต อย่างยั่งยืนบนสังคมที่เป็นมิตรต่อสภาพภูมิอากาศ มุ่งเน้นลดการปล่อยก๊าซเรือนกระจก และสร้างสังคมคาร์บอนต่ำ ปรับปรุงการบริหารจัดการภัยพิบัติทั้งระบบ และการสร้างขีดความสามารถของประชาชนในการรับมือและ ปรับตัวเพื่อลดความสูญเสียและเสียหายจากภัยธรรมชาติและผลกระทบที่เกี่ยวข้องกับการเปลี่ยนแปลง สภาพภูมิอากาศ พร้อมทั้งสนับสนุนการลงทุนในโครงสร้างพื้นฐานที่เป็นมิตรต่อสภาพภูมิอากาศ และดูแลภัยพิบัติ จากน้ำทั้งระบบ โดยมีการจัดระบบการจัดการน้ำในภาวะวิกฤติ ให้สามารถลดสูญเสีย ความเสี่ยง จากภัยพิบัติ ที่เกิดจากน้ำตามหลักวิชาการให้อยู่ในขอบเขตที่ควบคุมที่มีประสิทธิภาพ รวมถึงการเพิ่มความร่วมมือ ในเรื่องการจัดการภัยพิบัติในภูมิภาคได้อย่างทั่วถึงและทันการ

๒.๒ เป้าหมาย ตัวชี้วัด และค่าเป้าหมายของการพัฒนาระดับหมวดหมู่

เป้าหมายที่ ๑ ความเสียหายและผลกระทบจากภัยธรรมชาติและ การเปลี่ยนแปลงสภาพภูมิอากาศลดลง

เป้าหมายที่ ๒ ความเสี่ยงจากภัยธรรมชาติและ การเปลี่ยนแปลงสภาพภูมิอากาศลดลง

เป้าหมายที่ ๓ สังคมไทยมีภูมิคุ้มกันจากภัยธรรมชาติและ การเปลี่ยนแปลงสภาพภูมิอากาศ

๓. แผนที่กลยุทธ์

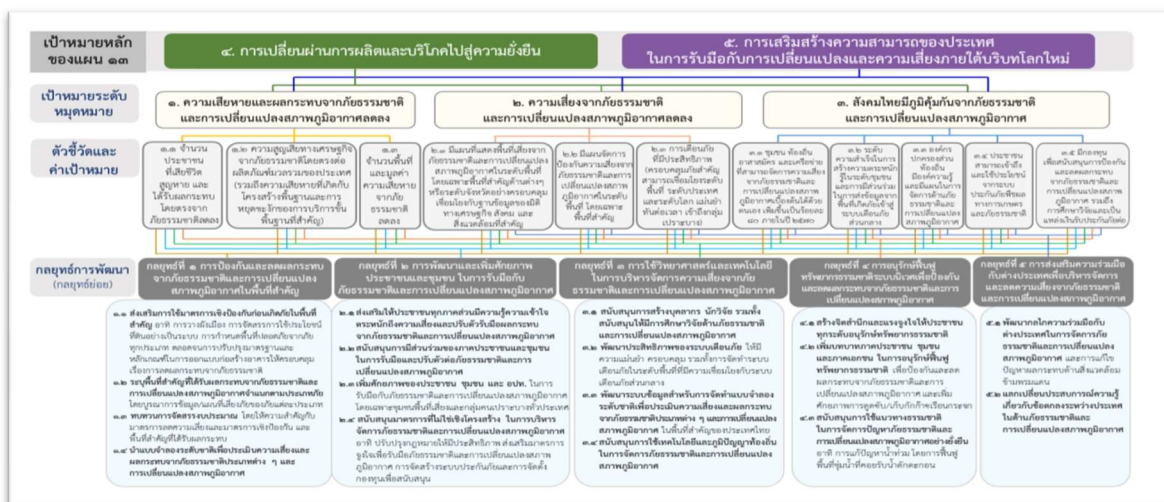

#### ๔. กลยุทธ์การพัฒนา

กลยุทธ์ที่ ๑ การป้องกันและลดผลกระทบจากภัยธรรมชาติและ การเปลี่ยนแปลงสภาพภูมิอากาศในพื้นที่สำคัญ

กลยุทธ์ที่ ๒ การพัฒนาและเพิ่มศักยภาพประชาชนและชุมชน ในกา ร รั บ มี อ ก ั บ ภัยธรรมชาติและ การเปลี่ยนแปลงสภาพภูมิอากาศ

กลยุทธ์ที่ ๓ การใช้วิทยาศาสตร์และเทคโนโลยีในการบริหารจัดการความเสี่ยงจากภัยธรรมชาติและ การเปลี่ยนแปลงสภาพภูมิอากาศ

กลยุทธ์ที่ ๔ การอนุรักษ์ฟื้นฟูทรัพยากรธรรมชาติระบบนิเวศเพื่อป้องกันและลดผลกระทบจากภัยธรรมชาติและ การเปลี่ยนแปลงสภาพภูมิอากาศ

กลยุทธ์ที่ ๕ การส่งเสริมความร่วมมือกับต่างประเทศเพื่อบริหารจัดการ และลดความเสี่ยงจากภัยธรรมชาติและ การเปลี่ยนแปลงสภาพภูมิอากาศ

หมุดหมายที่ ๑๒ ไทยมีกำลังคนสมรรถนะสูง มุ่งเรียนรู้อย่างต่อเนื่อง ตอบโจทย์การพัฒนา แห่งอนาคต

##### ๑. สถานการณ์การพัฒนาที่ผ่านมา

การพัฒนากำลังคนของไทยเผชิญกับการเปลี่ยนแปลงเชิงโครงสร้างที่สำคัญ ได้แก่ การเป็นสังคมสูงวัย ส่งผลให้ประเทศจะขาดกำลังคนในเชิงปริมาณ ประกอบกับผลิตภาพแรงงานที่ลดลงในช่วงโควิด-๑๙ เพิ่มปัญหา ด้านกำลังคนเชิงคุณภาพ จนอาจเป็นข้อจำกัดในการขยายตัวทางเศรษฐกิจ การเติบโตของนวัตกรรมแหล่งความรู้ ระดับโลกออนไลน์ที่มีต้นทุนและราคาต่ำ วงจรชีวิตของความรู้สั้นลงโดยเฉพาะด้านดิจิทัลและเทคโนโลยี ที่เปลี่ยนแปลงเร็ว และแนวโน้มความต้องการเรียนรู้ตามความสนใจรายบุคคล รวมถึงภาคเอกชนที่เริ่มให้ ความสำคัญกับการสรรหาและการจ้างงานตามสมรรถนะในการทำงานมากกว่า คุณวุฒิทางการศึกษา อีกทั้ง สถานการณ์การแพร่ระบาดของโรคอุบัติใหม่ ส่งผลต่อวิถีการดำรงชีวิตและพฤติกรรมของคน และสะท้อนถึง บทบาทของเครือข่ายภาคประชาสังคมที่มีความเข้มแข็งในการร่วมแก้ไขปัญหาต่าง ๆ แต่ยังคงขาดการสนับสนุน ที่มีประสิทธิภาพจากภาครัฐ จึงต้องเร่งขยายผลและต่อยอดประเด็นการพัฒนาเพื่อนำไปสู่การพลิกโฉมกำลังคน สมรรถนะสูงที่มีภาวะผู้นำสูง สามารถสร้างการเปลี่ยนแปลงและเพิ่มขีดความสามารถของประเทศได้

ทั้งนี้การเรียนรู้ตลอดชีวิต เป็นเครื่องมือสำคัญในการพัฒนาคนในสังคมสูงวัยที่มีช่วงชีวิตที่หลากหลาย มากขึ้น ซึ่งจะกระทบต่อระบบการเรียนรู้ที่ต้องปรับเปลี่ยนให้สามารถเรียนรู้และพัฒนาสมรรถนะให้ได้ตลอดเวลา รวมทั้งสามารถเชื่อมโยงและเทียบโอนสมรรถนะอย่างมีคุณภาพและไร้รอยต่อ ในขณะที่คนไทยยังขาดทักษะชีวิต ในหลายด้าน อาทิ ความรอบรู้ด้านการเงินที่ทำให้บางคนเข้าไปอยู่ในวงจรของหนี้ นอก ระบบและในระบบ ความรอบรู้ด้านดิจิทัลที่รวมถึงความสามารถในการรับมือกับข้อมูลข่าวสารที่ผิดพลาด การรู้เท่าทันสื่อ รวมถึงระบบ นิเวศควรเอื้อต่อการเรียนรู้ตลอดชีวิตให้กับประชากรทุกกลุ่มอย่างทั่วถึงและมีคุณภาพทั้งบนพื้นที่กายภาพ และบนพื้นที่เสมือนจริง ขณะที่กลุ่มเข้าไม่ถึงจะต้องมีมาตรการกำจัดอุปสรรคต่างๆ ให้สามารถเข้ามาเรียนรู้ และพัฒนาทักษะได้อย่างทั่วถึงมากขึ้น

##### ๒. เป้าหมายการพัฒนา

๒.๑ ความเชื่อมโยงของหมุดหมายกับเป้าหมายหลักของแผนพัฒนาฯ ฉบับที่ ๑๓ และ ยุทธศาสตร์ชาติ หมุดหมายที่ ๑๒ ไทยมีกำลังคนสมรรถนะสูง มุ่งเรียนรู้อย่างต่อเนื่อง ตอบโจทย์การพัฒนา แห่งอนาคต มุ่งตอบสนองเป้าหมายหลักของแผนพัฒนาฯ ฉบับที่ ๑๓ จำนวน ๒ เป้าหมาย ได้แก่





#### ๔. กลยุทธ์การพัฒนา

- กลยุทธ์ที่ ๑ คนไทยทุกช่วงวัยได้รับการพัฒนาในทุกมิติ
- กลยุทธ์ที่ ๒ การพัฒนากำลังคนสมรรถนะสูง
- กลยุทธ์ที่ ๓ ส่งเสริมการเรียนรู้ตลอดชีวิต

#### หมุดหมายที่ ๑๓ ไทยมีภาครัฐที่ทันสมัย มีประสิทธิภาพ และตอบโจทย์ประชาชน

##### ๑. สถานการณ์การพัฒนาที่ผ่านมา

ภาครัฐเป็นกลไกหลักกลไกหนึ่งในการดูแลประชาชนให้กินดีอยู่ดี สามารถประกอบอาชีพได้ และขับเคลื่อน การพัฒนาประเทศ โดยมีหน้าที่และบทบาทสำคัญในการให้บริการประชาชน และการนำนโยบายสาธารณะ แผนการพัฒนาประเทศ และกฎหมาย สู่การปฏิบัติให้เกิดผลเป็นรูปธรรม โดยปัจจัยสำคัญของความสำเร็จ ของภาครัฐในการดำเนินการดังกล่าวจำเป็นต้องอาศัยภาครัฐที่มีประสิทธิภาพ ซึ่งจำเป็นอย่างยิ่งที่จะต้องปรับตัว ให้ทันกับความเปลี่ยนแปลงที่รวดเร็ว สถานการณ์ความไม่แน่นอนและมีความซับซ้อนเพิ่มมากขึ้น ภาครัฐไทยยังคงมีข้อจำกัดในหลายประเด็นที่เป็นอุปสรรคต่อการตอบโจทย์ประชาชนได้อย่างเต็มศักยภาพ โดยเฉพาะการที่โครงสร้างภาครัฐยังมีขนาดใหญ่ มีส่วนราชการและหน่วยงานของรัฐจำนวนมากที่มีการทำงาน ซ้ำซ้อนกัน ขาดการบูรณาการการทำงานร่วมกัน ในขณะที่การมีส่วนร่วมของภาคีพัฒนาอื่น ๆ ในการบริการ ภาครัฐยังมีข้อจำกัด ส่งผลให้การท างานและการให้บริการของภาครัฐมักเกิดปัญหาความล่าช้า ไม่ตอบโจทย์ ความต้องการของประชาชน การให้บริการไม่ครอบคลุมพื้นที่อย่างทั่วถึง ซึ่งสะท้อนจากมิติด้านความมีประสิทธิภาพ ของภาครัฐ ของดัชนีชี้วัดธรรมาภิบาลโลก พบว่า ปี ๒๕๖๒ ค่าดัชนีของไทยมีค่าที่ ๖๕.๘๗ คะแนน ลดลงจาก ๖๖.๘๓ คะแนน ในปี ๒๕๖๑ และน้อยกว่าประเทศสิงคโปร์ บรูไน และมาเลเซีย รวมถึงการที่ภาครัฐยังขาดการมุ่งเน้น ให้มีการประสานการดำเนินงานกับทุกภาคส่วนเพื่อให้บรรลุเป้าหมายร่วมกัน สะท้อนจากสถานการณ์การบรรลุ เป้าหมายแผนแม่บทภายใต้ยุทธศาสตร์ชาติ ที่ยังมีสัดส่วนของเป้าหมายแผนแม่บทย่อยภายใต้ยุทธศาสตร์ชาติ ที่ยังอยู่ในสถานการณ์บรรลุเป้าหมายต่ำกว่าค่าเป้าหมาย ณ ปี ๒๕๖๓ เป็นสัดส่วนมากถึงร้อยละ ๘๐.๗๑ นอกจากนี้ สัดส่วนการลงทุนของภาคเอกชนต่อการลงทุนรวมในการจัดบริการสาธารณะในปี ๒๕๖๓ อยู่ที่ เพียงร้อยละ ๑๐.๗ เท่านั้น ต่ำกว่าค่าเป้าหมายของแผนแม่บทภายใต้ยุทธศาสตร์ชาติ ที่ร้อยละ ๒๐ ในปี ๒๕๖๕ ซึ่งรวมถึงการเข้ามามีส่วนร่วมของภาคส่วนต่าง ๆ ในการติดตาม ตรวจสอบ การดำเนินงานภาครัฐอาจยังมีข้อจำกัด และไม่สามารถดำเนินการได้อย่างมีประสิทธิภาพ

นอกจากนั้น กฎหมายไทยจำนวนมากมีความล้าสมัย ไม่เอื้อต่อการท างานและการปรับตัวของภาครัฐ ให้สอดคล้องกับสถานการณ์ รวมถึงการอำนวยความสะดวกแก่ประชาชนและภาคเอกชน กระบวนการแก้ไข กฎหมายมีระยะเวลานานทำให้ไม่สามารถปรับปรุงกฎหมายให้รองรับการเปลี่ยนแปลงและขาดการนำเครื่องมือ และเทคโนโลยีสมัยใหม่เข้ามาช่วยในการแก้ไขปรับปรุง พัฒนากฎหมาย หรือยกเลิกกฎหมาย ขาดฐานข้อมูล ด้านกฎหมายของประเทศ เพื่อรองรับการเข้าถึงกระบวนการของกฎหมาย ให้ทุกภาคส่วนมีส่วนร่วม ในการกำหนดกฎหมาย ขาดความตระหนักถึงการปฏิบัติตามกฎหมายและผลที่จะได้รับอย่างเคร่งครัด ส่งผลให้ เกิดความไม่เท่าเทียมกันของการบังคับใช้กฎหมาย โดยสะท้อนได้จากประสิทธิภาพในการบังคับใช้กฎหมาย ของประเทศไทย เทียบเคียงจากมิติด้านการบังคับใช้กฎหมายของดัชนีนิติธรรม พบว่า ในปี ๒๕๖๓ ประเทศไทย มีคะแนน ๐.๔๗ คะแนน จัดอยู่ลำดับที่ ๘๓ จาก ๑๒๘ ประเทศทั่วโลก ทั้งนี้ คะแนนในการบังคับใช้กฎหมาย ของประเทศไทยมีแนวโน้มลดลงอย่างต่อเนื่อง จาก ๐.๕๐ คะแนนในปี ๒๕๖๑ เป็น ๐.๔๘ คะแนนในปี ๒๕๖๒ และ ๐.๔๗ คะแนน ในปี ๒๕๖๓



## ๒. เป้าหมายการพัฒนา

๒.๑ ความเชื่อมโยงของหมุดหมายกับเป้าหมายหลักของแผนพัฒนาฯ ฉบับที่ ๑๓ และ ยุทธศาสตร์ชาติ ภาครัฐจำเป็นต้องเร่งพัฒนาและปรับตัวเพื่อลดช่องว่างของการปฏิบัติงานให้มีศักยภาพที่เหมาะสม ในฐานะที่เป็นกลไกหลักในการขับเคลื่อนการพัฒนาประเทศบนหลักการบริหารงานภาครัฐแนวใหม่ คือ การปรับเปลี่ยนการบริหารจัดการภาครัฐ โดยนำหลักการเพิ่มประสิทธิภาพของระบบราชการและการแสวงหา ประสิทธิภาพในการปฏิบัติราชการที่มุ่งการบรรลุเป้าหมายการพัฒนาประเทศ โดยมีประเด็นที่ต้องดำเนินการ เพื่อรับมือกับแนวโน้มการเปลี่ยนแปลงและเสริมสร้างความสามารถของภาครัฐ ประกอบด้วย

๑) พัฒนาการให้บริการ ภาครัฐที่ตอบสนอง โจทย์ สะดวก ประหยัด แก่ประชาชนและผู้ประกอบการ โดยพัฒนาคุณภาพการให้บริการ และเปิดโอกาสให้ภาคส่วนอื่นเข้ามามีส่วนร่วม

๒) ปรับเปลี่ยนการบริหารจัดการและโครงสร้างของภาครัฐ ให้ยืดหยุ่น เชื่อมโยง เปิดกว้าง และมีประสิทธิภาพเพื่อรองรับการเปลี่ยนแปลงที่เอื้อต่อการพัฒนาประเทศ

๓) ปรับเปลี่ยนภาครัฐเป็นรัฐบาลดิจิทัลที่ใช้ข้อมูลในการบริหารจัดการเพื่อการพัฒนาประเทศ และสร้าง ระบบบริหารจัดการ และ ๔) การสร้างระบบบริหารภาครัฐที่ส่งเสริมการปรับเปลี่ยนและพัฒนาบุคลากร ให้มี ทักษะที่จำเป็นในการให้บริการภาครัฐดิจิทัลและปรับปรุงกฎหมาย ระเบียบ มาตรการ ภาครัฐให้เอื้อต่อ การพัฒนาประเทศ ซึ่งตอบสนองต่อเป้าหมายหลักของแผนพัฒนาฯ ฉบับที่ ๑๓ จำนวน ๒ เป้าหมาย ได้แก่

เป้าหมายที่ ๓ การมุ่งสู่สังคมแห่งโอกาสและความเป็นธรรม โดยมีบริการสาธารณะทั่วถึง เท่าเทียม

เป้าหมายที่ ๕ การเสริมสร้างความสามารถของประเทศในการรับมือกับความเปลี่ยนแปลงและการเปลี่ยนแปลง ภายใต้บริบทโลกใหม่ การพัฒนาตามหมุดหมายฯ จะสามารถส่งผลต่อการบรรลุเป้าหมายตาม ยุทธศาสตร์ชาติใน ๔ ด้าน ได้แก่

๑) ยุทธศาสตร์ชาติด้านความมั่นคง ในประเด็นเป้าหมาย ประชาชนอยู่ดี กินดี และมีความสุข

๒) ยุทธศาสตร์ชาติ ด้านการสร้างความสามารถในการแข่งขัน ใน ๒ ประเด็นเป้าหมาย คือ ประเทศไทยเป็นประเทศที่พัฒนาแล้ว เศรษฐกิจเติบโตอย่างมีเสถียรภาพและยั่งยืน และประเทศไทยมีขีดความสามารถในการแข่งขันสูงขึ้น

๓) ยุทธศาสตร์ชาติด้านการสร้างโอกาสและความเสมอภาคทางสังคมใน ๒ ประเด็นเป้าหมาย คือ สร้างความเป็นธรรม และลดความเหลื่อมล้ำในทุกมิติ และเพิ่มขีดความสามารถของชุมชนท้องถิ่นในการพัฒนา การพึ่งตนเอง และการจัดการตนเองเพื่อสร้างสังคมคุณภาพ

๔) ยุทธศาสตร์ชาติด้านการปรับสมดุลและพัฒนาระบบการบริหาร จัดการภาครัฐ ๒ ประเด็นเป้าหมาย คือ ภาครัฐมีวัฒนธรรมการทำงานที่มุ่งผลสัมฤทธิ์และผลประโยชน์ส่วนรวม ตอบสนองความต้องการของประชาชนได้อย่างสะดวก รวดเร็ว โปร่งใส และภาครัฐมีขนาดที่เล็กลง พร้อมปรับตัว ให้ทันต่อการเปลี่ยนแปลง นอกจากนี้ หมุดหมายที่ ๑๓ ยังมีความเชื่อมโยงกับเป้าหมายแผนแม่บทภายใต้ ยุทธศาสตร์ชาติ ใน ๔ ประเด็น ได้แก่ ประเด็นที่ ๑๗ ความเสมอภาคและหลักประกันทางสังคม ประเด็นที่ ๒๐ การบริการ ประชาชนและประสิทธิภาพภาครัฐ ประเด็นที่ ๒๑ การต่อต้านการทุจริตและประพฤติมิชอบ ประเด็นที่ ๒๒ กฎหมายและกระบวนการยุติธรรม

๒.๒ เป้าหมาย ตัวชี้วัด และค่าเป้าหมายของการพัฒนาระดับหมุดหมาย

เป้าหมายที่ ๑ การบริการภาครัฐ มีคุณภาพ เข้าถึงได้

เป้าหมายที่ ๒ ภาครัฐที่มีขีดสมรรถนะสูง คล่องตัว

### ๓. แผนที่กลยุทธ์

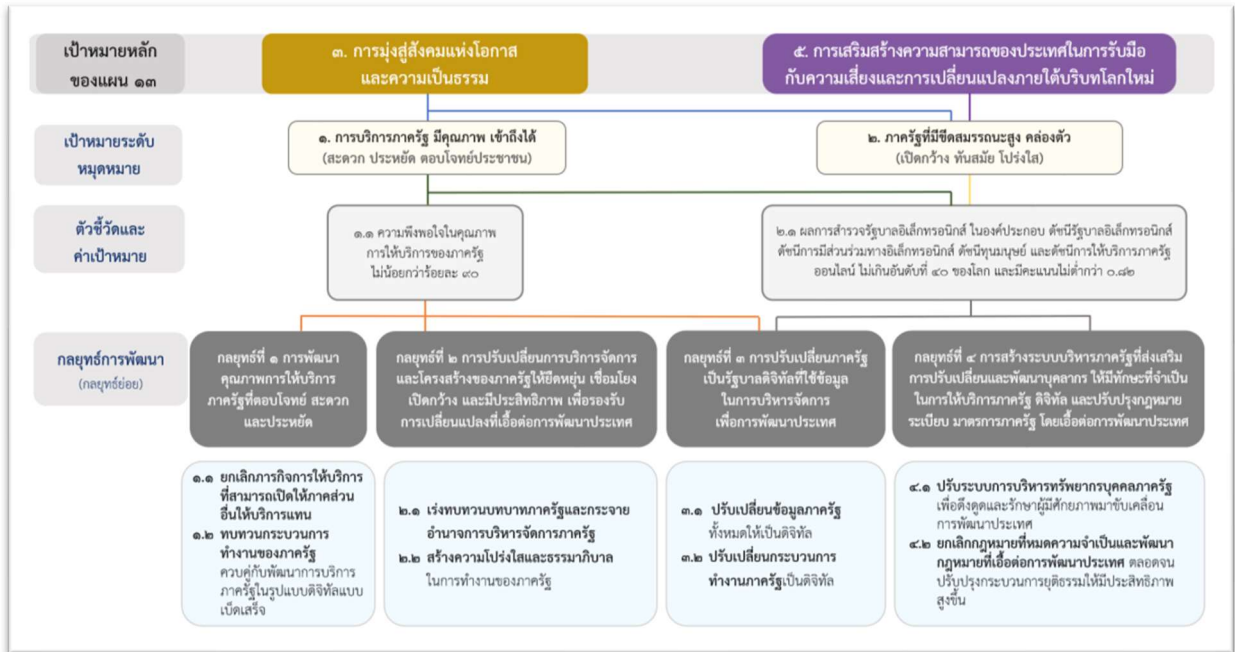

### ๔. กลยุทธ์การพัฒนา

กลยุทธ์ที่ ๑ การพัฒนาคุณภาพการให้บริการภาครัฐที่ตอบโจทย์ สะดวก และประหยัด  
 กลยุทธ์ที่ ๒ การปรับเปลี่ยนการบริหารจัดการและโครงสร้างของภาครัฐให้ยืดหยุ่น เชื่อมโยง เปิดกว้าง และมีประสิทธิภาพเพื่อรองรับการเปลี่ยนแปลงที่เอื้อต่อการพัฒนาประเทศ  
 กลยุทธ์ที่ ๓ การปรับเปลี่ยนภาครัฐเป็นรัฐบาลดิจิทัลที่ใช้ข้อมูลในการบริหารจัดการเพื่อการพัฒนาประเทศ  
 กลยุทธ์ที่ ๔ การสร้างระบบบริหารภาครัฐที่ส่งเสริมการปรับเปลี่ยนและพัฒนาบุคลากรให้มีทักษะที่จำเป็น ในการให้บริการภาครัฐดิจิทัล และปรับปรุงกฎหมาย ระเบียบ มาตรการภาครัฐให้เอื้อต่อการพัฒนาประเทศ

#### ๑.๓ แผนพัฒนาภาค แผนพัฒนากลุ่มจังหวัด/แผนพัฒนาจังหวัด

##### ๑.๓.๑ แผนพัฒนาภาคเหนือ (พ.ศ. ๒๕๖๖ - ๒๕๗๐)

ทิศทางการพัฒนาภาค มุ่งสู่การพัฒนาเป็นฐานเศรษฐกิจสร้างสรรค์ของประเทศ เชื่อมโยงกับอนุภูมิภาค และเติบโตอย่างยั่งยืน ตามแนวคิด เศรษฐกิจสร้างสรรค์ สานสัมพันธ์ระหว่างพื้นที่ สุขภาวะดี วิถีชีวิตยั่งยืน โดยให้ความสำคัญกับการพัฒนา ๔C ได้แก่ Creative พัฒนาเศรษฐกิจสร้างสรรค์มูลค่าสูง โดยการสร้างระบบนิเวศเมือง และพื้นที่สร้างสรรค์ ตลอดจนสามารถพัฒนาสู่การเป็นสินค้าและบริการสร้างสรรค์ Connect สร้างโอกาสในการเชื่อมโยงเศรษฐกิจภายในประเทศและกับอนุภูมิภาค ทั้งในส่วนของระเบียงเศรษฐกิจพิเศษ เขตเศรษฐกิจพิเศษชายแดน เมืองสร้างสรรค์ และกลุ่มผู้คนสร้างสรรค์ Clean พัฒนาคตามแนววิถีใหม่ (New Normal) บนฐานการเติบโตอย่างยั่งยืนของการอนุรักษ์สิ่งแวดล้อม การดูแลความสะอาดของเมือง และการใช้พลังงานสะอาด โดยคำนึงถึง Care ที่ให้ความสำคัญอย่างต่อเนื่องกับการดูแล ผู้สูงอายุและผู้ด้อยโอกาสในสังคมและพัฒนาศักยภาพแรงงาน

## แนวทางการพัฒนา

### (๑) พัฒนาสู่การเป็นระเบียบเศรษฐกิจพิเศษภาคเหนือ Creative LANNA ในพื้นที่จังหวัด เชียงใหม่ เชียงราย ลำพูน ลำปาง

- (๑.๑) พัฒนา Creative Ecosystem
- (๑.๒) พัฒนาอุตสาหกรรมสร้างสรรค์
- (๑.๓) ส่งเสริมการตลาดและประชาสัมพันธ์ และการสร้างการรับรู้

### (๒) พัฒนาการผลิตตามระบบเกษตรกรรมยั่งยืน เชื่อมโยงสู่อุตสาหกรรมแปรรูปมูลค่าสูง

- (๒.๑) ส่งเสริมการผลิตสินค้าเกษตรให้ได้มาตรฐานเกษตรปลอดภัย
- (๒.๒) ส่งเสริมการนำเทคโนโลยี นวัตกรรมและภูมิปัญญามาใช้ในกระบวนการผลิต
- (๒.๓) พัฒนาอุตสาหกรรมชีวภาพตลอดห่วงโซ่คุณค่าในพื้นที่ภาคเหนือตอนล่าง

### (๓) พัฒนาการท่องเที่ยวและบริการบนฐานภูมิปัญญาและวัฒนธรรม

- (๓.๑) พัฒนาแหล่งท่องเที่ยวและรูปแบบบริการด้านการท่องเที่ยวให้มีคุณภาพ และสามารถสร้าง มูลค่าเพิ่มได้อย่างยั่งยืน
- (๓.๒) พัฒนาปัจจัยสนับสนุนการบริการด้านการท่องเที่ยว

### (๔) เสริมศักยภาพของเมืองและพื้นที่เขตเศรษฐกิจพิเศษชายแดนเพื่อรองรับการขยายตัวทาง เศรษฐกิจ และเอื้อต่อการอยู่อาศัย

- (๔.๑) วางผังเมืองทั้งเมืองหลัก เมืองรอง และเมืองชายแดน
- (๔.๒) สนับสนุนการขับเคลื่อนเขตเศรษฐกิจพิเศษชายแดนของภาค

### (๕) พัฒนาและยกระดับคุณภาพชีวิต เพื่อแก้ไขปัญหาความยากจน พัฒนาผู้สูงอายุสู่การเป็น ผู้สูงอายุที่มีศักยภาพ (Active Aging) และพัฒนาทักษะฝีมือแรงงาน

- (๕.๑) แก้ไขปัญหาความยากจนและพัฒนาคุณภาพชีวิต
- (๕.๒) พัฒนาผู้สูงอายุสู่การเป็นผู้สูงอายุที่มีศักยภาพ (Active Aging)
- (๕.๓) พัฒนาทักษะฝีมือแรงงานให้สอดคล้องกับความต้องการของตลาดแรงงาน แนว ททาง การ พัฒนาเศรษฐกิจสร้างสรรค์ และการพัฒนาอุตสาหกรรมเป้าหมายในพื้นที่

### (๖) อนุรักษ์และฟื้นฟูป่าต้นน้ำ พัฒนาระบบบริหารจัดการน้ำที่มีความสมดุล ป้องกันและ แก้ไข ปัญหาหมอกควัน ปัญหาสิ่งแวดล้อมเมือง

- (๖.๑) อนุรักษ์ ป่าต้นน้ำและป่าไม้ในพื้นที่ป่าต้นน้ำ
- (๖.๒) พัฒนาการบริหารจัดการน้ำในลักษณะนิเวศลุ่มน้ำ
- (๖.๓) แก้ไขปัญหาหมอกควัน
- (๖.๔) ลดปัญหาสิ่งแวดล้อมเมืองและชุมชน
- (๖.๕) เตรียมความพร้อมเพื่อรองรับภัยพิบัติทางธรรมชาติ

### ๑.๓.๒ แผนพัฒนากลุ่มจังหวัดภาคเหนือตอนบน ๑ (พ.ศ. ๒๕๖๖ - ๒๕๗๐)

กลุ่มจังหวัดภาคเหนือตอนบน ๑ ซึ่งประกอบด้วย จังหวัดเชียงใหม่ แม่ฮ่องสอน ลำปาง และ ลำพูน มีเป้าหมายการพัฒนา คือ “พัฒนาพื้นที่บนพื้นฐานวัฒนธรรมสร้างสรรค์ เศรษฐกิจมูลค่าสูงอย่างทั่วถึง” กรอบแนวคิดของแผนพัฒนากลุ่มจังหวัดภาคเหนือตอนบน ๑ (พ.ศ. ๒๕๖๖ - ๒๕๗๐) ให้มีความสอดคล้องกับยุทธศาสตร์ชาติ แผนพัฒนาเศรษฐกิจและสังคมแห่งชาติ และนโยบายสำคัญอื่น ๆ ของรัฐบาล ความสอดคล้องกับยุทธศาสตร์ชาติ ๒๐ ปี มีประเด็นการพัฒนาดังนี้

**ประเด็นการพัฒนาที่ ๑** การพัฒนาเศรษฐกิจท่องเที่ยวและการค้าในพื้นที่

**ประเด็นการพัฒนาที่ ๒** การพัฒนาเศรษฐกิจมูลค่าสูงด้วยการส่งออกสินค้าและบริการนอกพื้นที่

**ประเด็นการพัฒนาที่ ๓** การพัฒนาเศรษฐกิจเกษตรสร้างสรรค์

**ประเด็นการพัฒนาที่ ๔** การพัฒนาเศรษฐกิจสิ่งแวดล้อมเพื่อลดฝุ่นควัน

### ๑.๓.๓ แผนพัฒนาจังหวัดเชียงใหม่ (พ.ศ. ๒๕๖๖ - ๒๕๗๐)

เป้าหมายการพัฒนาจังหวัดเชียงใหม่ “นครแห่งชีวิตและความมั่งคั่ง” (City of Life and Prosperity) (เมืองที่ให้ความสุขและชีวิตที่มีคุณค่าแก่ผู้อยู่อาศัยและผู้มาเยือนในฐานะเมืองที่น่าอยู่และน่าท่องเที่ยวในระดับโลก)

**ประเด็นยุทธศาสตร์และแนวทางการพัฒนา**

**ประเด็นการพัฒนาที่ ๑** การส่งเสริมอุตสาหกรรมท่องเที่ยว เน้นคุณค่าที่สามารถปรับตัวตามสถานการณ์เพื่อขับเคลื่อนเศรษฐกิจท้องถิ่น

**แนวทางการพัฒนา**

(๑) ส่งเสริมและพัฒนาศักยภาพโครงสร้างพื้นฐานและสิ่งอำนวยความสะดวกทางการท่องเที่ยวและบริการ

(๒) ส่งเสริมและพัฒนาศักยภาพบุคลากรและผู้ประกอบการด้านการท่องเที่ยว สินค้า และบริการ

(๓) ส่งเสริมและพัฒนากิจกรรมการท่องเที่ยวในชุมชนและท้องถิ่น เชื่อมโยงสู่ระดับสากล

(๔) ส่งเสริมและพัฒนาการประชาสัมพันธ์และการตลาดทางการท่องเที่ยวและบริการ

**ประเด็นการพัฒนาที่ ๒** การขับเคลื่อนเกษตรเพิ่มมูลค่า เกษตรแปรรูปมูลค่าสูง และนวัตกรรม อาหารแห่งอนาคตภายใต้ BCG Model

**แนวทางการพัฒนา**

(๑) เพิ่มประสิทธิภาพการผลิตเกษตรปลอดภัย เกษตรอินทรีย์ และเกษตรแปรรูปมูลค่าสูงให้มีมาตรฐาน

(๒) ส่งเสริมและพัฒนาศักยภาพเกษตรกรผู้ประกอบการ สถาบันเกษตรกรให้มีความสามารถในการแข่งขันธุรกิจ

(๓) ส่งเสริมและพัฒนาการใช้เทคโนโลยีและนวัตกรรมในการยกระดับการผลิตและการประกอบธุรกิจ ภายใต้แนวคิดเศรษฐกิจใหม่ (BCG Model)

(๔) ขับเคลื่อนและพัฒนาการเกษตรในพื้นที่โครงการอันเนื่องมาจากพระราชดำริ

(๕) ส่งเสริมและเชื่อมโยงการประชาสัมพันธ์และการตลาดทางการเกษตร

(๖) พัฒนาศักยภาพโครงสร้างพื้นฐาน และสิ่งอำนวยความสะดวกทางการเกษตร

**ประเด็นการพัฒนาที่ ๓ การยกระดับการค้าการลงทุนบนฐานเศรษฐกิจสร้างสรรค์ (Creative Economy) นวัตกรรม (Innovation) และการพัฒนาอย่างยั่งยืน (SDGs)**

**แนวทางการพัฒนา**

- (๑) สร้างมูลค่าเพิ่มในอุตสาหกรรมเป้าหมายด้วยนวัตกรรมเศรษฐกิจสร้างสรรค์
- (๒) ส่งเสริมการค้าเงินธุรกิจบนฐานนวัตกรรมเชื่อมโยงกับภูมิปัญญาและอัตลักษณ์ของท้องถิ่น
- (๓) สร้างระบบนิเวศและกลไกในการผลักดันให้เกิดธุรกิจและผู้ประกอบการใหม่

**ประเด็นการพัฒนาที่ ๔ การจัดการเชิงรุกในปัญหาฝุ่นควัน (PM ๒.๕) และการรักษาทรัพยากรธรรมชาติและสิ่งแวดล้อมแบบมีส่วนร่วม**

**แนวทางการพัฒนา**

- (๑) การสร้างความตระหนักรู้ด้านทรัพยากรธรรมชาติและสิ่งแวดล้อมให้กับประชาชน
- (๒) รักษาและเพิ่มพื้นที่สีเขียว ส่งเสริมการจัดการทรัพยากรธรรมชาติและสิ่งแวดล้อมสู่ความยั่งยืน ระดับท้องถิ่น

- (๓) ส่งเสริมเมืองสิ่งแวดล้อมยั่งยืนรองรับการเปลี่ยนแปลงในอนาคต
- (๔) อนุรักษ์พันธุกรรมพืชและพัฒนาชนบทเชิงพื้นที่ประยุกต์ตามแนวพระราชดำริ
- (๕) บริหารจัดการทรัพยากรน้ำในพื้นที่อย่างมีธรรมาภิบาล
- (๖) จัดทำแผนและขับเคลื่อนแผนชุมชนด้านทรัพยากรธรรมชาติและสิ่งแวดล้อมตามบริบทเชิงพื้นที่ เพื่อเพิ่มศักยภาพการสร้างระบบข้อมูลและพัฒนากลไกการขับเคลื่อนแบบบูรณาการในระดับพื้นที่
- (๗) เสริมสร้างรายได้และพัฒนาคุณภาพชีวิตชุมชนขับเคลื่อนปรับเปลี่ยนพืชเชิงเดี่ยวไปเป็นพืชเศรษฐกิจสีเขียว โดยประยุกต์ใช้ความรู้เทคโนโลยีและนวัตกรรมในการเพิ่มมูลค่าของเศรษฐกิจสีเขียวอย่าง ยั่งยืนเพิ่มขึ้น
- (๘) พัฒนาองค์ความรู้ด้านทรัพยากรธรรมชาติและสิ่งแวดล้อมเพื่อพัฒนาสู่นวัตกรรมให้เกิดการเปลี่ยนแปลง

**ประเด็นการพัฒนาที่ ๕ การเสริมสร้างสังคมคุณภาพ เมืองน่าอยู่มีความปลอดภัยเพื่อคุณภาพชีวิตที่ดีของประชาชน**

**แนวทางการพัฒนา**

- (๑) พัฒนาคุณภาพชีวิตของคนทุกช่วงวัยกลุ่มเปราะบาง และรองรับสังคมสูงวัยอย่างมีคุณภาพ
- (๒) ลดความเหลื่อมล้ำของสังคมตามแนวทางเศรษฐกิจพอเพียง
- (๓) ป้องกันและแก้ไขปัญหาเสพติดโดยใช้กลไกประชารัฐ
- (๔) เพิ่มประสิทธิภาพด้านความมั่นคงภายใน มุ่งเน้นการบูรณาการความร่วมมือของทุกภาคส่วนเพื่อรับมือกับปัญหาภัยคุกคามด้านความมั่นคงทุกรูปแบบ
- (๕) เพิ่มประสิทธิภาพและความพร้อมด้านความมั่นคงตามแนวชายแดน
- (๖) เพิ่มประสิทธิภาพและเตรียมความพร้อมเพื่อป้องกันและบรรเทาสาธารณภัย และความปลอดภัยทางถนนโดยการมีส่วนร่วมของชุมชน

๑.๔ ยุทธศาสตร์การพัฒนาขององค์กรปกครองส่วนท้องถิ่นจังหวัดเชียงใหม่ (พ.ศ. ๒๕๖๖ – ๒๕๗๐)  
วิสัยทัศน์การพัฒนาองค์กรปกครองส่วนท้องถิ่นจังหวัดเชียงใหม่

“บำบัดทุกข์ บำรุงสุขและคุณภาพชีวิตของชาวเชียงใหม่ ด้วยการให้บริการสาธารณะ ที่มี  
ประสิทธิภาพและคุ้มค่า”

ยุทธศาสตร์การพัฒนาและกลยุทธ์

ยุทธศาสตร์ที่ ๑ ด้านพัฒนาระบบสุขภาพชุมชน

กลยุทธ์ที่ ๑.๑ การสร้างความรอบรู้ด้านสุขภาพและการป้องกันและควบคุมปัจจัยเสี่ยง  
ที่คุกคาม สุขภาวะชุมชน

กลยุทธ์ที่ ๑.๒ การพัฒนาและสร้างระบบรับมือและปรับตัวต่อการระบาดของโรคติดเชื้อ  
อุบัติใหม่ และโรคอุบัติซ้ำ

กลยุทธ์ที่ ๑.๓ ส่งเสริมระบบการแพทย์แผนไทยและแพทย์ทางเลือก และเวชศาสตร์ป้องกัน  
ของชุมชนอย่างมีส่วนร่วม

ยุทธศาสตร์ที่ ๒ ด้านโครงสร้างพื้นฐาน สาธารณูปโภค และแหล่งน้ำ

กลยุทธ์ที่ ๒.๑ พัฒนาระบบโครงสร้างพื้นฐาน การคมนาคมและ ระบบขนส่งสาธารณะ  
ที่ได้มาตรฐาน ครบวงจรภายในและระหว่างชุมชน เชื่อมโยงโครงข่ายระบบขนส่งมวลชนเชียงใหม่

กลยุทธ์ที่ ๒.๒ พัฒนาสุขาภิบาลแหล่งน้ำ ทางระบายน้ำ เส้นทางและระบบน้ำเสริม  
การผลิตพื้นที่ทางการเกษตร

กลยุทธ์ที่ ๒.๓ พัฒนาระบบน้ำประปาชุมชนให้ได้มาตรฐานทั่วถึง

กลยุทธ์ที่ ๒.๔ พัฒนาบริการสื่อสารดิจิทัลสาธารณะ (Public Digital Logistics) ชุมชนด้วย  
เทคโนโลยีทันสมัย

กลยุทธ์ที่ ๒.๕ จัดการระบบขนส่งมวลชน สำหรับกลุ่มนักเรียนและประชาชนอย่างมีส่วนร่วม

ยุทธศาสตร์ที่ ๓ ด้านการป้องกันบรรเทาสาธารณภัยและการรักษาความเรียบร้อยในชุมชน

กลยุทธ์ที่ ๓.๑ พัฒนาระบบป้องกันและรักษาความปลอดภัยอย่างมีส่วนร่วมทั้งด้าน  
สาธารณภัย อุบัติภัยทางธรรมชาติและจากพฤติกรรมมนุษย์

กลยุทธ์ที่ ๓.๒ ส่งเสริมการพัฒนาสมรรถนะหน่วยและสมาชิกอาสาสมัครบรรเทาสาธารณ  
ภัยระดับตำบลและชุมชน

กลยุทธ์ที่ ๓.๓ ป้องกันและแก้ไขปัญหาเสพติดการรักษาความปลอดภัยต่อชีวิตและ  
ทรัพย์สินในชุมชน

กลยุทธ์ที่ ๓.๔ แผนเผชิญเหตุและจัดการภัยพิบัติท้องถิ่นระดับตำบลและชุมชน

ยุทธศาสตร์ที่ ๔ ด้านการจัดการทรัพยากรธรรมชาติและสิ่งแวดล้อม

กลยุทธ์ที่ ๔.๑ การอนุรักษ์และฟื้นฟูทรัพยากรธรรมชาติและสิ่งแวดล้อม



กลยุทธ์ที่ ๔.๒ จัดการเชิงป้องกันและแก้ไขมลภาวะทางอากาศและน้ำจากทางระบายน้ำให้ได้เกณฑ์มาตรฐาน

กลยุทธ์ที่ ๔.๓ จัดการขยะด้วยหลักการ Zero Waste Management อย่างยั่งยืน และผู้ก่อมลพิษ เป็นผู้จ่าย (Polluter Paying Principle- PPP)

กลยุทธ์ที่ ๔.๔ สนับสนุนการขยายและฟื้นฟูพื้นที่ป่าชุมชนและสินสาธารณะนิเวศชุมชนอย่างมีส่วนร่วม

**ยุทธศาสตร์ที่ ๕ ด้านการพัฒนาคุณภาพชีวิต การศึกษา ส่งเสริมเศรษฐกิจ และการท่องเที่ยว**

กลยุทธ์ที่ ๕.๑ การประยุกต์ใช้เทคโนโลยีและภูมิปัญญาด้านการเกษตรในการผลิต แปรรูปและการตลาด

กลยุทธ์ที่ ๕.๒ เสริมสร้างความเข้มแข็งเศรษฐกิจฐานรากสินค้า OTOP และ SMES

กลยุทธ์ที่ ๕.๓ ส่งเสริมการท่องเที่ยวชุมชนเชิงอนุรักษ์ที่เน้นคุณค่าและความยั่งยืนเชิงสุขภาพ การแพทย์และการท่องเที่ยวชุมชน (Community-based Tourism - CBT) ที่เป็นมิตรต่อสิ่งแวดล้อม เพื่อการกระจายรายได้

กลยุทธ์ที่ ๕.๔ ส่งเสริมและพัฒนาทักษะการใช้เทคโนโลยีและนวัตกรรมดิจิทัลเพื่อการเข้าใจ เข้าถึง และพัฒนาการท่องเที่ยวและเศรษฐกิจ

กลยุทธ์ที่ ๕.๕ สร้างมิติการท่องเที่ยวเชิงนิเวศชุมชนเป็นผลิตภัณฑ์การท่องเที่ยวแนวใหม่ (New Normal Tourism Product) สมัยใหม่แบบครบวงจร

กลยุทธ์ที่ ๕.๖ ส่งเสริมการพัฒนาคุณภาพของประชาชนด้านความรู้และทักษะอาชีพเพื่อปรับตัวเข้าสู่การเปลี่ยนแปลงของโลกด้วยการศึกษาตลอดชีวิต

กลยุทธ์ที่ ๕.๗ ส่งเสริมการจัดตั้งศูนย์พัฒนาเด็กเล็กอัจฉริยะและศูนย์การเรียนรู้ และดูแลผู้สูงอายุ คนพิการ หรือผู้ด้อยโอกาสทางกาย ทางจิตและสังคม

กลยุทธ์ที่ ๕.๘ จัดการศึกษาภาคบังคับในสังกัดองค์กรปกครองส่วนท้องถิ่นอย่างมีคุณภาพตามเกณฑ์มาตรฐานของกระทรวงศึกษาธิการ

**ยุทธศาสตร์ที่ ๖ ด้านศาสนา ศิลปวัฒนธรรม ประเพณี และภูมิปัญญาท้องถิ่น**

กลยุทธ์ที่ ๖.๑ อนุรักษ์สถาบันทางศาสนา ศิลปวัฒนธรรมและภูมิปัญญาท้องถิ่นที่ยึดโยงคนท้องถิ่นอยู่ร่วมกันได้อย่างสันติ

กลยุทธ์ที่ ๖.๒ บูรณาการการอนุรักษ์และเผยแพร่ศาสนา ศิลปวัฒนธรรมและภูมิปัญญาท้องถิ่น และโบราณสถาน เข้ากับการส่งเสริมการท่องเที่ยวอย่างยั่งยืน

กลยุทธ์ที่ ๖.๓ จัดทำแผนงานและโครงการสัมพันธ์กับแผนแม่บทการอนุรักษ์และพัฒนาเมืองเก่าเชียงใหม่

**ยุทธศาสตร์ที่ ๗ ด้านการบริหารจัดการบ้านเมืองที่ดี**

กลยุทธ์ที่ ๗.๑ เสริมสร้างจิตสำนึกของประชาชนในสถาบันหลักของชาติ และการปกครองระบอบประชาธิปไตยอันมีพระมหากษัตริย์ทรงเป็นพระประมุข

กลยุทธ์ที่ ๗.๒ พัฒนาและประเมินสมรรถนะหลักและสมรรถนะของบุคลากรองค์กรปกครองส่วนท้องถิ่น

## ๑.๕ เป้าหมายการพัฒนาที่ยั่งยืน (Sustainable Development Goals – SDGs)

องค์การสหประชาชาติได้จัดทำเป้าหมายการพัฒนาที่ยั่งยืน (Sustainable Development Goals – SDGs) โดยมุ่งหวังจะแก้ไขปัญหาที่โลกกำลังเผชิญอยู่ เช่น ความยากจน ความไม่เท่าเทียม สภาวะโลกร้อน และสันติสุข เพื่อเสริมแนวคิดไม่เป็นการทิ้งใครทิ้งใครข้างหลัง คาดว่าจะสำเร็จได้ในปี ๒๐๓๐ โดยเป้าหมายการพัฒนาที่ยั่งยืน (Sustainable Development Goals – SDGs) มีทั้งหมด ๑๗ เป้าหมาย (Goals) ภายใต้อันหนึ่งเป้าหมายจะประกอบไปด้วยเป้าหมายย่อย ๆ ที่เรียกว่า เป้าประสงค์ (Targets) ซึ่งมีจำนวนทั้งหมด ๑๖๙ เป้าประสงค์ และพัฒนา ตัวชี้วัด (Indicators) จำนวน ๒๓๒ ตัวชี้วัด (ทั้งหมด ๒๔๔ ตัวชี้วัดแต่มีตัวที่ซ้ำ ๑๒ ตัว) เพื่อติดตามความก้าวหน้าของเป้าประสงค์ดังกล่าว

เป้าหมายการพัฒนาทั้ง ๑๗ ข้อ สะท้อน ๓ เสาหลักของมิติความยั่งยืน’ (Three Pillars of Sustainability) คือ มิติด้านสังคม เศรษฐกิจ และสิ่งแวดล้อม บวกกับอีก ๒ มิติ คือ มิติด้านสันติภาพและสถาบัน และมิติด้านหุ้นส่วนการพัฒนา ที่เชื่อมร้อยทุกมิติของความยั่งยืนไว้ด้วยกัน รวมเป็น ๕ มิติ องค์การสหประชาชาติแบ่งเป้าหมาย ๑๗ ข้อ ออกเป็น ๕ กลุ่ม (เรียกว่า ๕ Ps) ประกอบด้วย

๑. People (มิติด้านสังคม): ครอบคลุมเป้าหมายที่ ๑ ถึง เป้าหมายที่ ๕
๒. Prosperity (มิติด้านเศรษฐกิจ): ครอบคลุมเป้าหมายที่ ๗ ถึง เป้าหมายที่ ๑๑
๓. Planet (มิติด้านสิ่งแวดล้อม): ครอบคลุมเป้าหมายที่ ๖ เป้าหมายที่ ๑๒ และ ๑๕
๔. Peace (มิติด้านสันติภาพและสถาบัน): ครอบคลุมเป้าหมายที่ ๑๖
๕. Partnership (มิติด้านหุ้นส่วนการพัฒนา): ครอบคลุมเป้าหมายที่ ๑๗

(Sustainable Development Goals – SDGs) ทั้งหมด ๑๗ ข้อ ประกอบด้วย

- |         |  |
|---------|--|
| SDGs ๑  | : ยุติความยากจนทุกรูปแบบในทุกที่   |
| SDGs ๒  | : ยุติความหิวโหยบรรลุความมั่นคงทางอาหาร และยกระดับโภชนาการ และส่งเสริมเกษตรกรรมที่ยั่งยืน                                |
| SDGs ๓  | : สร้างหลักประกันว่าคนมีชีวิตที่ดีและส่งเสริมสวัสดิภาพสำหรับทุกคนในทุกวัย  |
| SDGs ๔  | : สร้างหลักประกันว่าทุกคนมีการศึกษาที่มีคุณภาพอย่างครอบคลุมและเท่าเทียม สนับสนุนโอกาสในการเรียนรู้ตลอดชีวิต              |
| SDGs ๕  | : บรรลุความเสมอภาคระหว่างเพศและให้อำนาจของผู้หญิงและเด็กทุกคน  |
| SDGs ๖  | : สร้างหลักประกันเรื่องน้ำและการสุขาภิบาลให้มีการจัดการอย่างยั่งยืน และมีสภาพพร้อมใช้สำหรับทุกคน                         |
| SDGs ๗  | : สร้างหลักประกันว่าทุกคนเข้าถึงพลังงานสมัยใหม่ในราคาที่สามารถซื้อหาได้ เชื่อถือได้และยั่งยืน                            |
| SDGs ๘  | : ส่งเสริมการเติบโตทางเศรษฐกิจที่ต่อเนื่องครอบคลุมและยั่งยืนการจ้างงานเต็มที่ และมีผลิตภาพและการมีงานที่สมควรสำหรับทุกคน |
| SDGs ๙  | : สร้างโครงสร้างพื้นฐานที่มีความทนทานส่งเสริมการพัฒนาอุตสาหกรรมที่ครอบคลุมและยั่งยืนและส่งเสริมนวัตกรรม                  |
| SDGs ๑๐ | : ลดความไม่เสมอภาคภายในและระหว่างประเทศ  |
| SDGs ๑๑ | : ทำให้เมืองและตั้งถิ่นฐานของมนุษย์มีความปลอดภัยทั่วถึงพร้อมรับการ   |

## เปลี่ยนแปลงและยั่งยืน

- SDGs ๑๒ : สร้างหลักประกันให้มีแบบแผนการผลิตและการบริโภคที่ยั่งยืน
- SDGs ๑๓ : ปฏิบัติการอย่างเร่งด่วนเพื่อต่อสู้กับการเปลี่ยนแปลงสภาพภูมิอากาศและผลกระทบที่เกิดขึ้น
- SDGs ๑๔ : อนุรักษ์และใช้ประโยชน์จากมหาสมุทรทะเลและทรัพยากรทางทะเลและทรัพยากรทางทะเลอย่างยั่งยืนเพื่อการพัฒนาที่ยั่งยืน
- SDGs ๑๕ : ปกป้อง ป่าไม้ และสนับสนุนการใช้ระบบนิเวศบนบกอย่างยั่งยืนจัดการป่าไม้ อย่างยั่งยืน ต่อสู้การกลายสภาพเป็นทะเลทรายหยุดการเสื่อมโทรมของที่ดินและ ฟื้นฟูสภาพกลับมาใหม่ และหยุดการสูญเสียความหลากหลายทางชีวภาพ
- SDGs ๑๖ : ส่งเสริมสังคมที่สงบสุขและครอบคลุมเพื่อการพัฒนาที่ยั่งยืน ให้ทุกคนเข้าถึงความยุติธรรมและสร้างสถาบันที่มีประสิทธิภาพรับผิดชอบและครอบคลุมในทุกระดับ
- SDGs ๑๗ : เสริมความเข้มแข็งให้แก่กลไกการดำเนินงานและฟื้นฟูสภาพหุ้นส่วนความร่วมมือระดับโลกสำหรับการพัฒนาที่ยั่งยืน

## เป้าหมายทั้ง ๑๗ เป้าหมาย ประกอบด้วย

### เป้าหมายที่ ๑ : ขจัดความยากจนทุกรูปแบบในทุกพื้นที่

เป้าประสงค์ ๑ ภายในปี ๒๕๗๓ ขจัดความยากจนขั้นรุนแรงทั้งหมด ซึ่งในปัจจุบันวัดจากคนที่มีค่าใช้จ่ายดำรงชีพรายวันต่ำกว่า ๑.๒๕ ดอลลาร์

เป้าประสงค์ ๒ ภายในปี ๒๕๗๓ ลดสัดส่วน ชาย หญิง และเด็ก ในทุกช่วงวัย ที่อยู่ภายใต้ความยากจนในทุกมิติ ตามนิยามของแต่ละประเทศ ให้ลดลงอย่างน้อยครึ่งหนึ่ง

เป้าประสงค์ ๓ ดำเนินการให้เป็นผลตามระบบและมาตรการคุ้มครองทางสังคมที่เหมาะสมของแต่ละประเทศ และให้ครอบคลุมถึงกลุ่มที่ยากจนและเปราะบางภายในปี ๒๕๗๓

เป้าประสงค์ ๔ ภายในปี ๒๕๗๓ สร้างหลักประกันว่าชายและหญิงทุกคน โดยเฉพาะที่ยากจนและเปราะบาง มีสิทธิเท่าเทียมกันในทรัพยากรทางเศรษฐกิจ รวมถึงการเข้าถึงบริการขั้นพื้นฐาน การเป็นเจ้าของและควบคุมเหนือที่ดินและอสังหาริมทรัพย์ในรูปแบบอื่น มรดกทรัพยากรธรรมชาติ เทคโนโลยีใหม่ที่เหมาะสม และบริการทางการเงิน ซึ่งรวมถึงระบบการเงินระดับฐานราก (microfinance)

เป้าประสงค์ ๕ ภายในปี ๒๕๗๓ สร้างภูมิคุ้มกัน และลดการเปิดรับและความเปราะบางต่อเหตุรุนแรงที่เกี่ยวข้องกับภูมิอากาศ และภัยพิบัติทางเศรษฐกิจ สังคมและสิ่งแวดล้อม ให้กับผู้ที่ยากจนและอยู่ในสถานการณ์เปราะบาง

เป้าประสงค์ ๖ สร้างหลักประกันว่าจะมีการระดมทรัพยากรอย่างมีนัยสำคัญจากแหล่งที่หลากหลาย รวมไปถึงการยกระดับความร่วมมือเพื่อการพัฒนา เพื่อที่จะจัดให้มีแนวทางที่เพียงพอและคาดเดาได้ แก่ประเทศกำลังพัฒนา โดยเฉพาะอย่างยิ่ง ประเทศพัฒนาน้อยที่สุด ในการดำเนินงานตามแผนงานและนโยบายเพื่ออยู่ดีความยากจนในทุกมิติ

เป้าประสงค์ ๗ สร้างกรอบนโยบายที่เหมาะสมในระดับประเทศ ระดับภูมิภาค และระดับนานาชาติ บนฐานของยุทธศาสตร์การพัฒนาที่สนับสนุนความยากจน (pro-poor) และคำนึงถึงความละเอียดอ่อนเชิงเพศภาวะ (gender-sensitive) เพื่อจะสนับสนุนการเร่งการลงทุนเพื่อปฏิบัติการขจัดความยากจน

**เป้าหมายที่ ๒ : ยุติความหิวโหย บรรลุความมั่นคงทางอาหารและยกระดับโภชนาการและส่งเสริมเกษตรกรรมที่ยั่งยืน**

เป้าประสงค์ ๑ ยุติความหิวโหยและสร้างหลักประกันให้ทุกคนโดยเฉพาะคนที่ยากจนและอยู่ในภาวะเปราะบาง อันรวมถึงทารก ได้เข้าถึงอาหารที่ปลอดภัย มีโภชนาการ และเพียงพอตลอดทั้งปี ภายในปี ๒๕๗๓

เป้าประสงค์ ๒ ยุติภาวะทุพโภชนาการทุกรูปแบบและแก้ไขปัญหาความต้องการสารอาหารของหญิงวัยรุ่น หญิงตั้งครรภ์และให้นมบุตร และผู้สูงอายุ ภายในปี ๒๕๗๓ รวมถึงบรรลุเป้าหมายที่ตกลงร่วมกันระหว่างประเทศว่าด้วยภาวะแคระแกร็นและผอมแห้งในเด็กอายุต่ำกว่า ๕ ปี ภายในปี ๒๕๖๘

เป้าประสงค์ ๓ เพิ่มผลิตภาพทางการเกษตรและรายได้ของผู้ผลิตอาหารรายเล็ก โดยเฉพาะผู้หญิง คนพื้นเมือง เกษตรแบบครอบครัว คนเลี้ยงปศุสัตว์ ชาวประมง ให้เพิ่มขึ้นเป็น ๒ เท่า โดยรวมถึงการเข้าถึงที่ดินและทรัพยากรและปัจจัยนำเข้าในการผลิต ความรู้ บริการทางการเงิน ตลาด และโอกาสสำหรับการเพิ่มมูลค่าและการจ้างงานนอกฟาร์มอย่างปลอดภัยและเท่าเทียม ภายในปี ๒๕๗๓

เป้าประสงค์ ๔ สร้างหลักประกันระบบการผลิตที่ยั่งยืนและสามารถนำไปปรับใช้ในระบบการเกษตรที่สามารถเพิ่มผลผลิตและการผลิตได้ ที่ช่วยรักษาระบบนิเวศน์ ที่เพิ่มความเข้มแข็งในการรับมือกับการเปลี่ยนแปลงสภาพภูมิอากาศ สภาพอากาศที่รุนแรง ความแห้งแล้ง น้ำท่วม และภัยพิบัติอื่นๆ ที่จะทำให้เกิดการเปลี่ยนแปลงต่อคุณภาพพื้นที่และดิน ภายในปี ๒๕๗๓

เป้าประสงค์ ๕ คงความหลากหลายทางพันธุกรรมของเมล็ดพันธุ์พืชที่ใช้เพาะปลูก สัตว์ในไร่นาและที่เลี้ยงตามบ้านเรือน และชนิดพันธุ์ตามธรรมชาติที่เกี่ยวข้องกับพืชและสัตว์เหล่านั้น รวมถึงให้มีธนาคารเมล็ดพันธุ์และพืชที่มีการจัดการที่ดีและมีความหลากหลาย ทั้งในระดับประเทศ ระดับภูมิภาค และระดับนานาชาติ และสร้างหลักประกันว่าจะมีการเข้าถึงและแบ่งปันผลประโยชน์ที่เกิดจากการใช้ทรัพยากรทางพันธุกรรมและองค์ความรู้ท้องถิ่นที่เกี่ยวข้องอย่างเป็นธรรมและเท่าเทียม ตามที่ตกลงกันระหว่างประเทศ ภายในปี ๒๕๗๓

เป้าประสงค์ ๖ เพิ่มการลงทุนตลอดจนการยกระดับความร่วมมือระหว่างประเทศในเรื่องโครงสร้างพื้นฐานในชนบท การวิจัยเกษตรและการขยายบริการ การพัฒนาเทคโนโลยี และการทำธนาคารยีนของพืชและสัตว์ เพื่อยกระดับขีดความสามารถในการผลิตสินค้าเกษตรในประเทศกำลังพัฒนา โดยเฉพาะอย่างยิ่งในประเทศพัฒนาน้อยที่สุด

เป้าประสงค์ ๗ แก้ไขและป้องกันการกีดกันและการบิดเบือนทางการค้าในตลาดเกษตรโลก รวมถึงทางการจัดการอุดหนุนสินค้าเกษตรเพื่อการส่งออกทุกรูปแบบและมาตรการเพื่อการส่งออกทุกแบบที่ให้ผลในลักษณะเดียวกัน โดยให้เป็นไปตามอาณัติของรอบการพัฒนาโดฮา

เป้าประสงค์ ๘ เลือกลงใช้มาตรการที่สร้างหลักประกันได้ว่าตลาดโภคภัณฑ์อาหารและตลาดอนุพันธ์สามารถทำงานได้อย่างเหมาะสม และอำนวยความสะดวกในการเข้าถึงข้อมูลของตลาดและข้อมูลสำรองอาหารได้อย่างทันการณ เพื่อจำกัดความผันผวนของราคาอาหารที่รุนแรง

**เป้าหมายที่ ๓ : สร้างหลักประกันว่าคนมีชีวิตที่มีสุขภาพดีและส่งเสริมความเป็นอยู่ที่ดีสำหรับทุกคนในทุกวัย**

**เป้าประสงค์ ๑** ลดอัตราการตายของมารดาทั่วโลกให้ต่ำกว่า ๗๐ ต่อการเกิดมีชีพ ๑ แสนคน ภายในปี ๒๕๗๓

**เป้าประสงค์ ๒** ยุติการตายที่ป้องกันได้ของทารกแรกเกิดและเด็กอายุต่ำกว่า ๕ ปี โดยทุกประเทศมุ่งลดอัตราการตายในทารกถึงให้ต่ำถึง ๑๒ คน ต่อ การเกิดมีชีพ ๑,๐๐๐ คน และลดอัตราการตายในเด็กอายุต่ำกว่า ๕ ปี ลงให้ต่ำถึง ๒๕ คน ต่อการเกิดมีชีพ ๑,๐๐๐ คน ภายในปี ๒๕๗๓

**เป้าประสงค์ ๓** ยุติการแพร่กระจายของเอดส์ วัณโรค มาลาเรีย และโรคเขตร้อนที่ถูกละเลย และต่อสู้กับโรคตับอักเสบ โรคติดต่อทางน้ำ และโรคติดต่ออื่นๆ ภายในปี ๒๕๗๓

**เป้าประสงค์ ๔** ลดการตายก่อนวัยอันควรจากโรคไม่ติดต่อให้ลดลงหนึ่งในสามผ่านทางการป้องกันและการรักษาโรค และสนับสนุนสุขภาพจิตและความเป็นอยู่ที่ดี ภายในปี ๒๕๗๓

**เป้าประสงค์ ๕** เสริมสร้างการป้องกันและการรักษาการใช้สารในทางที่ผิด ซึ่งรวมถึงการใช้ยาเสพติดในทางที่ผิดและการใช้แอลกอฮอล์ในทางอันตราย

**เป้าประสงค์ ๖** ลดจำนวนการตายและบาดเจ็บจากอุบัติเหตุทางถนนทั่วโลกครึ่งหนึ่ง ภายในปี ๒๕๖๓

**เป้าประสงค์ ๗** สร้างหลักประกันว่ามีการเข้าถึงบริการ ข้อมูล การให้การศึกษาเกี่ยวกับอนามัยเจริญพันธุ์โดยถ้วนหน้า รวมถึงการวางแผนครอบครัว และการผสมอนามัยเจริญพันธุ์ในยุทธศาสตร์และแผนงานระดับชาติ ภายในปี ๒๕๗๓

**เป้าประสงค์ ๘** บรรลุการมีหลักประกันสุขภาพถ้วนหน้า รวมถึงการป้องกันความเสี่ยงทางการเงิน การเข้าถึงการบริการสาธารณสุขจำเป็นที่มีคุณภาพ และเข้าถึงยาและวัคซีนจำเป็นที่ปลอดภัย มีประสิทธิภาพ มีคุณภาพ และมีราคาที่สามารถซื้อหาได้

**เป้าประสงค์ ๙** ลดจำนวนการตายและการเจ็บป่วยจากสารเคมีอันตรายและจากมลพิษและการปนเปื้อนทางอากาศ น้ำ และดิน ให้ลดลงอย่างมาก ภายในปี ๒๕๗๓

**เป้าประสงค์ ๑๐** เสริมการดำเนินงานของกรอบอนุสัญญาขององค์การอนามัยโลกว่าด้วยการควบคุมยาสูบในทุกประเทศตามความเหมาะสม

**เป้าประสงค์ ๑๑** สนับสนุนการวิจัยและการพัฒนาวัคซีนและยาสำหรับโรคติดต่อและไม่ติดต่อที่ส่งผลกระทบโดยตรงต่อประเทศกำลังพัฒนา ให้มีการเข้าถึงยาและวัคซีนจำเป็นในราคาที่ซื้อหาได้ ตามปฏิญญาโตสาคความตกลงว่าด้วยสิทธิในทรัพย์สินทางปัญญาที่เกี่ยวกับการค้าและการสาธารณสุข ซึ่งเน้นย้ำสิทธิสำหรับประเทศกำลังพัฒนาที่จะใช้บทบัญญัติในความตกลงว่าด้วยสิทธิในทรัพย์สินทางปัญญาที่เกี่ยวกับการค้าอย่างเต็มที่ในเรื่องการผ่อนปรนเพื่อจะปกป้องสุขภาพสาธารณะและโดยเฉพาะการเข้าถึงยาโดยถ้วนหน้า

**เป้าประสงค์ ๑๒** เพิ่มการใช้เงินที่เกี่ยวข้องกับสุขภาพ และการสรรหา การพัฒนา การฝึกฝน และการเก็บรักษากำลังคนด้านสุขภาพในประเทศกำลังพัฒนา โดยเฉพาะอย่างยิ่งในประเทศพัฒนาน้อยที่สุด และรัฐกำลังพัฒนาที่เป็นเกาะขนาดเล็ก

**เป้าประสงค์ ๑๓** เสริมขีดความสามารถสำหรับทุกประเทศ โดยเฉพาะอย่างยิ่งในประเทศกำลังพัฒนา ในเรื่องการแจ้งเตือนล่วงหน้า การลดความเสี่ยง และการบริหารจัดการความเสี่ยงด้านสุขภาพในระดับประเทศและระดับโลก



**เป้าหมายที่ ๔ : สร้างหลักประกันว่าทุกคนมีการศึกษาที่มีคุณภาพอย่างครอบคลุมและเท่าเทียม และสนับสนุนโอกาสในการเรียนรู้ตลอดชีวิต**

**เป้าประสงค์ ๑** สร้างหลักประกันว่าเด็กชายและเด็กหญิงทุกคนสำเร็จการศึกษาระดับประถมศึกษาและมัธยมศึกษาที่มีคุณภาพ เท่าเทียม และไม่มีค่าใช้จ่าย นำไปสู่ผลลัพธ์ทางการเรียนรู้ที่มีประสิทธิผล ภายในปี ๒๕๗๓

**เป้าประสงค์ ๒** สร้างหลักประกันว่าเด็กชายและเด็กหญิงทุกคนเข้าถึงการพัฒนา การดูแล และการจัดการศึกษาระดับก่อนประถมศึกษา สำหรับเด็กปฐมวัยที่มีคุณภาพ ภายในปี ๒๕๗๓ เพื่อให้เด็กเหล่านั้นมีความพร้อมสำหรับการศึกษาระดับประถมศึกษา

**เป้าประสงค์ ๓** ให้ชายและหญิงทุกคนเข้าถึงการศึกษาระดับอาชีวศึกษา อุดมศึกษา รวมถึงมหาวิทยาลัยที่มีราคาที่สามารถจ่ายได้และมีคุณภาพ ภายในปี ๒๕๗๓

**เป้าประสงค์ ๔** เพิ่มจำนวนเยาวชนและผู้ใหญ่ที่มีทักษะที่จำเป็น รวมถึงทักษะทางเทคนิค และอาชีพสำหรับการจ้างงาน การมีงานที่ดี และการเป็นผู้ประกอบการ ภายในปี ๒๕๗๓

**เป้าประสงค์ ๕** ขจัดความเหลื่อมล้ำทางเพศในการศึกษา และสร้างหลักประกันว่ากลุ่มที่เปราะบางซึ่งรวมถึงผู้พิการ ชนพื้นเมือง และเด็ก เข้าถึงการศึกษาและการฝึกอาชีพทุกระดับอย่างเท่าเทียม ภายในปี ๒๕๗๓

**เป้าประสงค์ ๖** สร้างหลักประกันว่าเยาวชนทุกคนและผู้ใหญ่ในสัดส่วนสูง ทั้งชายและหญิงสามารถอ่านออกเขียนได้และคำนวณได้ ภายในปี ๒๕๗๓

**เป้าประสงค์ ๗** สร้างหลักประกันว่าผู้เรียนทุกคนได้รับความรู้และทักษะที่จำเป็นสำหรับส่งเสริมการพัฒนาอย่างยั่งยืน รวมถึง การศึกษาสำหรับการพัฒนาอย่างยั่งยืนและการมีวิถีชีวิตที่ยั่งยืน สิทธิมนุษยชน ความเสมอภาคระหว่างเพศ การส่งเสริมวัฒนธรรมแห่งความสงบสุขและไม่ใช้ความรุนแรง การเป็นพลเมืองของโลก และความนิยมในความหลากหลายทางวัฒนธรรมและในมีส่วนร่วมของวัฒนธรรมต่อการพัฒนาที่ยั่งยืน ภายในปี ๒๕๗๓

**เป้าประสงค์ ๘** สร้างและยกระดับอุปกรณ์และเครื่องมือทางการศึกษาที่อ่อนไหวต่อเด็ก ผู้พิการ และเพศภาวะ และให้มีสภาพแวดล้อมทางการเรียนรู้ที่ปลอดภัย ปราศจากความรุนแรง ครอบคลุม และมีประสิทธิผลสำหรับทุกคน

**เป้าประสงค์ ๙** ขยายจำนวนทุนการศึกษาในทั่วโลกที่ให้สำหรับประเทศกำลังพัฒนา โดยเฉพาะประเทศพัฒนาน้อยที่สุด รัฐกำลังพัฒนาที่เป็นเกาะขนาดเล็ก และประเทศในแอฟริกา ในการสมัครเข้าศึกษาต่อในระดับอุดมศึกษา รวมถึงการฝึกอาชีพ และโปรแกรมด้านเทคโนโลยีสารสนเทศและการสื่อสารด้านเทคนิค วิศวกรรม และวิทยาศาสตร์ในประเทศพัฒนาแล้วและประเทศกำลังพัฒนาอื่นๆ ภายในปี ๒๕๖๓

**เป้าประสงค์ ๑๐** เพิ่มจำนวนครูที่มีคุณภาพ รวมถึงการดำเนินการผ่านทางความร่วมมือระหว่างประเทศในการฝึกอบรมครูในประเทศกำลังพัฒนา เฉพาะอย่างยิ่งในประเทศพัฒนาน้อยที่สุด และรัฐกำลังพัฒนาที่เป็นเกาะขนาดเล็ก ภายในปี ๒๕๗๓

**เป้าหมายที่ ๕ : บรรลุความเท่าเทียมระหว่างเพศ และเสริมอำนาจให้แก่สตรีและเด็กหญิง**

**เป้าประสงค์ ๑** ยุติการเลือกปฏิบัติทุกรูปแบบที่มีต่อผู้หญิงและเด็กหญิงในทุกที่

**เป้าประสงค์ ๒** ขจัดความรุนแรงทุกรูปแบบที่มีต่อผู้หญิงและเด็กหญิงทั้งในที่สาธารณะและที่รโหฐาน รวมถึงการค้ามนุษย์ การกระทำทางเพศ และการแสวงประโยชน์ในรูปแบบอื่น

เป้าประสงค์ ๓ จัดแนวปฏิบัติที่เป็นภัยทุกรูปแบบ อาทิ การแต่งงานในเด็กก่อนวัยอันควร โดยการบังคับ และการทำลายอวัยวะเพศหญิง

เป้าประสงค์ ๔ ยอมรับและให้คุณค่าต่อการดูแลและการทำงานบ้านแบบไม่ได้รับค่าจ้าง โดยจัดเตรียมบริการสาธารณะ โครงสร้างพื้นฐานและนโยบายการคุ้มครองทางสังคมให้ และสนับสนุนความรับผิดชอบร่วมกันภายในครัวเรือนและครอบครัว ตามความเหมาะสมของแต่ละประเทศ

เป้าประสงค์ ๕ สร้างหลักประกันว่าผู้หญิงจะมีส่วนร่วมอย่างเต็มที่และมีประสิทธิผลและมีโอกาสที่เท่าเทียมในการเป็นผู้นำในทุกระดับของการตัดสินใจในทางการเมือง เศรษฐกิจ และภาคสาธารณสุข

เป้าประสงค์ ๖ สร้างหลักประกันว่าจะมีการเข้าถึงสุขภาพทางเพศและอนามัยเจริญพันธุ์ และสิทธิการเจริญพันธุ์โดยถ้วนหน้า ตามที่ตกลงในแผนปฏิบัติการของการประชุมนานาชาติว่าด้วยประชากรและการพัฒนา และแผนปฏิบัติการปักกิ่งและเอกสารผลลัพธ์ของการประชุมทบทวนเหล่านั้น

เป้าประสงค์ ๗ ดำเนินการปฏิรูปเพื่อให้ผู้หญิงมีสิทธิที่เท่าเทียมในทรัพยากรทางเศรษฐกิจ รวมทั้ง การเข้าเป็นเจ้าของที่ดิน การควบคุมที่ดินและทรัพย์สินในรูปแบบอื่น การบริการทางการเงิน การรับมรดก และทรัพยากรธรรมชาติ ตามกฎหมายของประเทศ

เป้าประสงค์ ๘ เพิ่มพูนการใช้เทคโนโลยี โดยเฉพาะเทคโนโลยีสารสนเทศและการสื่อสาร เพื่อส่งเสริมการให้อำนาจแก่ผู้หญิง

เป้าประสงค์ ๙ เลือกใช้และเสริมความเข้มแข็งแก่นโยบายที่ดีและกฎระเบียบที่บังคับใช้ได้ เพื่อส่งเสริมความเสมอภาคระหว่างเพศและการให้อำนาจแก่ผู้หญิงและเด็กหญิงทุกคนในทุกระดับ

**เป้าหมายที่ ๖ : สร้างหลักประกันว่าจะมีการจัดให้มีน้ำและสุขอนามัยสำหรับทุกคนและมีการบริหารจัดการที่ยั่งยืนสำหรับทุกคน**

เป้าประสงค์ ๑ บรรลุเป้าหมายการให้ทุกคนเข้าถึงน้ำดื่มที่ปลอดภัยและมีราคาที่สามารถซื้อหาได้ ภายในปี ๒๕๗๓

เป้าประสงค์ ๒ บรรลุเป้าหมายการให้ทุกคนเข้าถึงสุขอนามัยที่พอเพียงและเป็นธรรม และยุติการขับถ่ายในที่โล่ง โดยให้ความสนใจเป็นพิเศษต่อความต้องการของผู้หญิง เด็กหญิง และกลุ่มที่อยู่ใต้สถานการณ์ที่เปราะบาง ภายในปี ๒๕๗๓

เป้าประสงค์ ๓ ปรับปรุงคุณภาพน้ำ โดยการลดมลพิษ จัดการทิ้งขยะและลดการปล่อยสารเคมีอันตรายและวัตถุอันตราย ลดสัดส่วนน้ำเสียที่ไม่ผ่านการลงครั้งหนึ่ง และเพิ่มการนำกลับมาใช้ใหม่และการใช้ซ้ำที่ปลอดภัยอย่างยั่งยืนทั่วโลก ภายในปี ๒๕๗๓

เป้าประสงค์ ๔ เพิ่มประสิทธิภาพการใช้น้ำในทุกภาคส่วนและสร้างหลักประกันว่าจะมีการใช้น้ำและจัดหาน้ำที่ยั่งยืน เพื่อแก้ไขปัญหาการขาดแคลนน้ำ และลดจำนวนประชาชนที่ประสบความทุกข์จากการขาดแคลนน้ำ ภายในปี ๒๕๗๓

เป้าประสงค์ ๕ ดำเนินการบริหารจัดการทรัพยากรน้ำแบบองค์รวมในทุกระดับ รวมถึงผ่านทางความร่วมมือระหว่างเขตแดนตามความเหมาะสม ภายในปี ๒๕๗๓

เป้าประสงค์ ๖ ปกป้องและฟื้นฟูระบบนิเวศที่เกี่ยวข้องกับแหล่งน้ำ รวมถึงภูเขา ป่าไม้ พื้นที่ชุ่มน้ำ แม่น้ำ ชั้นหินอุ้มน้ำ และทะเลสาบ ภายในปี ๒๕๖๓

เป้าประสงค์ ๗ ขยายความร่วมมือระหว่างประเทศและการสนับสนุนการเสริมสร้างขีดความสามารถให้แก่ประเทศกำลังพัฒนาในกิจกรรมและแผนงานที่เกี่ยวข้องกับน้ำและสุขอนามัยซึ่งรวมถึงด้านการเก็บน้ำ การขจัดเกลือ การใช้น้ำอย่างมีประสิทธิภาพ การจัดการน้ำเสีย เทคโนโลยีการนำน้ำกลับมาใช้ใหม่

เป้าประสงค์ ๘ สนับสนุนและเพิ่มความเข้มแข็งในการมีส่วนร่วมของชุมชนท้องถิ่นในการพัฒนาการจัดการน้ำและสุขอนามัย

**เป้าหมายที่ ๗ : สร้างหลักประกันให้ทุกคนสามารถเข้าถึงพลังงานสมัยใหม่ที่ยั่งยืนในราคาที่ย่อมเยา**

เป้าประสงค์ ๑ สร้างหลักประกันว่ามีการเข้าถึงการบริการพลังงานสมัยใหม่ในราคาที่ สามารถซื้อหาได้ และเชื่อถือได้ ภายในปี ๒๕๗๓

เป้าประสงค์ ๒ เพิ่มสัดส่วนของพลังงานทดแทนในการผสมผสานการใช้พลังงานของโลก ภายในปี ๒๕๗๓

เป้าประสงค์ ๓ เพิ่มอัตราการปรับปรุงประสิทธิภาพการใช้พลังงานของโลกให้เพิ่มขึ้น ๒ เท่า ภายในปี ๒๕๗๓

เป้าประสงค์ ๔ ยกระดับความร่วมมือระหว่างประเทศในการอำนวยความสะดวกในการเข้าถึงการวิจัย และเทคโนโลยีพลังงานที่สะอาด โดยรวมถึงพลังงานทดแทน ประสิทธิภาพการใช้พลังงาน และ เทคโนโลยีเชื้อเพลิงฟอสซิลขั้นสูงและสะอาด และสนับสนุนการลงทุนในโครงสร้างพื้นฐานด้านพลังงานและเทคโนโลยีพลังงานที่สะอาด ภายในปี ๒๕๗๓

เป้าประสงค์ ๕ ขยายโครงสร้างพื้นฐานและพัฒนาเทคโนโลยีสำหรับการจัดส่งบริการพลังงานที่เป็นสมัยใหม่และยั่งยืนให้โดยถ้วนหน้าในประเทศกำลังพัฒนา เฉพาะอย่างยิ่งในประเทศพัฒนาน้อยที่สุด และรัฐกำลังพัฒนาที่เป็นเกาะขนาดเล็ก ภายในปี ๒๕๗๓

**เป้าหมายที่ ๘ : ส่งเสริมการเติบโตทางเศรษฐกิจที่ต่อเนื่อง ครอบคลุม และยั่งยืน การจ้างงานเต็มที่ มีผลผลิต และการมีงานที่เหมาะสมสำหรับทุกคน**

เป้าประสงค์ ๑ ทำให้การเติบโตทางเศรษฐกิจต่อหัวประชากรมีความยั่งยืนตามบริบทของประเทศ โดยเฉพาะอย่างยิ่ง ให้ผลิตภัณฑ์มวลรวมในประเทศของประเทศพัฒนาน้อยที่สุด มีการขยายตัวอย่าง น้อยร้อยละ ๗ ต่อปี

เป้าประสงค์ ๒ บรรลุการมีผลผลิตทางเศรษฐกิจในระดับที่สูงขึ้นผ่านการทำให้ หลากหลาย การยกระดับเทคโนโลยีและนวัตกรรม รวมถึงการมุ่งเน้นในภาคส่วนที่มีมูลค่าเพิ่มสูงและใช้ แรงงานเข้มข้น

เป้าประสงค์ ๓ ส่งเสริมนโยบายที่มุ่งเน้นการพัฒนาที่สนับสนุนกิจกรรมที่มีผลผลิตภาพ การ สร้างงานที่สมควร ความเป็นผู้ประกอบการ ความสร้างสรรค์และนวัตกรรม และส่งเสริมการเกิดและการเติบโต ของวิสาหกิจรายย่อย ขนาดเล็ก และขนาดกลาง ซึ่งรวมถึงผ่านทางการเข้าถึงบริการทางการเงิน

เป้าประสงค์ ๔ ปรับปรุงประสิทธิภาพการใช้ทรัพยากรของโลกในการบริโภคและการผลิต อย่างต่อเนื่อง และพยายามที่จะไม่เชื่อมโยงระหว่างการเติบโตทางเศรษฐกิจและความเสื่อมโทรมของ สิ่งแวดล้อม ซึ่งเป็นไปตามกรอบการดำเนินงาน ๑๐ ปี ว่าด้วยการผลิตและการบริโภคที่ยั่งยืนโดยมีประเทศที่ พัฒนาแล้วเป็นผู้นำในการดำเนินการไปจนถึงปี ๒๕๗๓

เป้าประสงค์ ๕ บรรลุการจ้างงานเต็มที่และมีผลผลิตภาพ และการมีงานที่สมควรสำหรับหญิง และชายทุกคน รวมถึงเยาวชนและผู้มีภาวะทุพพลภาพ และให้มีการจ่ายที่เท่าเทียมสำหรับงานที่มีคุณค่าเท่า เทียมกัน

เป้าประสงค์ ๖ ลดสัดส่วนของเยาวชนที่ไม่มีงานทำ ที่ไม่มีการศึกษา และที่ไม่ได้รับการ ฝึกอบรม ภายในปี ๒๕๖๓

เป้าประสงค์ ๗ ดำเนินมาตรการโดยทันทีและมีประสิทธิภาพเพื่อจัดแรงงานบังคับ ยุติความเป็นทาสสมัยใหม่และการค้ามนุษย์ และยับยั้งและกำจัดการใช้แรงงานเด็กในรูปแบบที่เลวร้ายที่สุด ซึ่งรวมถึงการเกณฑ์และการใช้ทหารเด็ก และยุติการใช้แรงงานเด็กในทุกรูปแบบในปี ๒๕๖๘

เป้าประสงค์ ๘ ปกป้องสิทธิแรงงานและส่งเสริมสภาพแวดล้อมในการทำงานที่ปลอดภัย และมั่นคงสำหรับผู้ทำงานทุกคน รวมถึงผู้ทำงานต่างด้าว โดยเฉพาะหญิงต่างด้าว และผู้ทำงานเสี่ยงอันตราย

เป้าประสงค์ ๙ ออกแบบและใช้นโยบายที่ส่งเสริมการท่องเที่ยวที่ยั่งยืนที่จะสร้างงาน และส่งเสริมวัฒนธรรมและผลิตภัณฑ์ท้องถิ่น ภายในปี ๒๕๗๓

เป้าประสงค์ ๑๐ เสริมความแข็งแกร่งของสถาบันทางการเงินภายในประเทศเพื่อส่งเสริมและขยายการเข้าถึงการธนาคาร การประกัน และบริการทางการเงินแก่ทุกคน

เป้าประสงค์ ๑๑ เพิ่มเติมความช่วยเหลือเพื่อการค้า (Aid for Trade) สำหรับประเทศกำลังพัฒนา โดยเฉพาะอย่างยิ่งในประเทศพัฒนาน้อยที่สุด รวมถึงผ่านช่องทางของกรอบการทำงานแบบบูรณาการ สำหรับความช่วยเหลือทางวิชาการที่เกี่ยวข้องกับการค้าแก่ประเทศพัฒนาน้อยที่สุด

เป้าประสงค์ ๑๒ พัฒนาและทำให้เกิดการดำเนินงานของยุทธศาสตร์โลกสำหรับการจ้างงาน ในเยาวชนและดำเนินงานตามข้อตกลงเรื่องงานของโลกขององค์การแรงงานระหว่างประเทศ ภายในปี ๒๕๖๓

## **เป้าหมายที่ ๙ : สร้างโครงสร้างพื้นฐานที่มีความทนทาน ส่งเสริมการพัฒนาอุตสาหกรรมที่ครอบคลุมและยั่งยืน และส่งเสริมนวัตกรรม**

เป้าประสงค์ ๑ พัฒนาโครงสร้างพื้นฐานที่มีคุณภาพ เชื่อถือได้ ยั่งยืนและมีความทนทาน ซึ่งรวมถึงโครงสร้างพื้นฐานของภูมิภาคและที่ข้ามเขตแดน เพื่อสนับสนุนการพัฒนาทางเศรษฐกิจและความ เป็นอยู่ที่ดีของมนุษย์ โดยมุ่งเป้าไปที่การเข้าถึงได้ในราคาที่สามารถจ่ายได้และเท่าเทียมสำหรับทุกคน

เป้าประสงค์ ๒ ส่งเสริมการพัฒนาอุตสาหกรรมที่ ครอบคลุมและยั่งยืน และภายใน ปี ๒๕๗๓ ให้เพิ่มส่วนแบ่งของอุตสาหกรรมในการจ้างงานและผลิตภัณฑ์มวลรวมของประเทศ โดยให้เป็นไปตามสถานะแวดล้อมของประเทศ และให้เพิ่มส่วนแบ่งขึ้นเป็น ๒ เท่า ในประเทศพัฒนาน้อยที่สุด

เป้าประสงค์ ๓ เพิ่มการเข้าถึงบริการทางการเงินโดยรวมถึงเครดิตในราคาที่สามารถจ่ายได้ ให้แก่อุตสาหกรรมและวิสาหกิจขนาดเล็ก โดยเฉพาะในประเทศกำลังพัฒนา และให้เพิ่มการผนวกกลุ่มเหล่านี้ เข้าสู่ห่วงโซ่มูลค่าและตลาด

เป้าประสงค์ ๔ ยกระดับโครงสร้างพื้นฐานและปรับปรุงอุตสาหกรรมเพื่อให้เกิดความยั่งยืน โดยเพิ่มประสิทธิภาพการใช้ทรัพยากรและการใช้เทคโนโลยีและกระบวนการทางอุตสาหกรรมที่สะอาดและเป็นมิตรต่อสิ่งแวดล้อมมากขึ้น โดยทุกประเทศดำเนินการตามขีดความสามารถของแต่ละประเทศ ภายในปี ๒๕๗๓

เป้าประสงค์ ๕ เพิ่มทุนการวิจัยทางวิทยาศาสตร์ ยกระดับขีดความสามารถทางเทคโนโลยีของภาคอุตสาหกรรมในทุกประเทศ โดยเฉพาะในประเทศกำลังพัฒนา และให้ภายในปี ๒๕๗๓ มีการส่งเสริม นวัตกรรมและให้เพิ่มจำนวนผู้ทำงานวิจัยและพัฒนา ต่อประชากร ๑ ล้านคน และการใช้จ่ายในภาคสาธารณะ และเอกชนในการวิจัยและพัฒนาให้เพิ่มมากขึ้น

เป้าประสงค์ ๖ อำนวยความสะดวกการพัฒนาโครงสร้างพื้นฐานที่ยั่งยืนและทนทานใน ประเทศกำลังพัฒนา ผ่านทางการยกระดับการสนับสนุนทางการเงิน เทคโนโลยี และด้านวิชาการให้แก่ ประเทศในแอฟริกา ประเทศพัฒนาน้อยที่สุด ประเทศกำลังพัฒนาที่ไม่มีทางออกสู่ทะเล และรัฐกำลังพัฒนาที่เป็นหมู่เกาะขนาดเล็ก

เป้าประสงค์ ๗ สนับสนุนการพัฒนาเทคโนโลยี การวิจัย และนวัตกรรมภายในประเทศ กำลังพัฒนา รวมถึงการให้มีสภาพแวดล้อมทางนโยบายที่นำไปสู่ความหลากหลายของอุตสาหกรรมและการเพิ่มมูลค่าของสินค้าโภคภัณฑ์

เป้าประสงค์ ๘ การเพิ่มการเข้าถึงเทคโนโลยีด้านข้อมูลและการสื่อสาร และพยายามที่จะจัดให้มีการเข้าถึงอินเทอร์เน็ตโดยถ้วนหน้าและในราคาที่สามารถจ่ายได้ สำหรับประเทศพัฒนาน้อยที่สุด ภายในปี ๒๕๖๓

### **เป้าหมายที่ ๑๐ : ลดความไม่เสมอภาคภายในประเทศและระหว่างประเทศ**

เป้าประสงค์ ๑ ให้บรรลุอย่างต่อเนื่องและคงการเติบโตของรายได้ในกลุ่มประชากรร้อยละ ๔๐ ที่ยากจนที่สุดในอัตราที่สูงกว่าค่าเฉลี่ยของประเทศ ภายในปี ๒๕๗๓

เป้าประสงค์ ๒ ให้อำนาจและส่งเสริมความครอบคลุมด้านสังคม เศรษฐกิจและการเมืองสำหรับทุกคน โดยไม่คำนึงถึงอายุ เพศ ความบกพร่องทางร่างกาย เชื้อชาติ ชาติพันธุ์ แหล่งกำเนิด ศาสนา หรือสถานะทางเศรษฐกิจหรืออื่นๆ ภายในปี ๒๕๗๓

เป้าประสงค์ ๓ สร้างหลักประกันว่าจะมีโอกาสที่เท่าเทียมและลดความไม่เสมอภาคของผลลัพธ์ รวมถึงโดยการขจัดกฎหมาย นโยบาย และแนวทางปฏิบัติที่เลือกปฏิบัติ และส่งเสริมการออกกฎหมาย นโยบาย และการกระทำที่เหมาะสมในเรื่องนี้

เป้าประสงค์ ๔ เลือกใช้นโยบาย โดยเฉพาะนโยบายการคลัง ค่าจ้าง และการคุ้มครองทางสังคม และให้บรรลุความเสมอภาคยิ่งขึ้นอย่างต่อเนื่อง

เป้าประสงค์ ๕ พัฒนากฎระเบียบและการติดตามตรวจสอบตลาดการเงินและสถาบันการเงินของโลก และเสริมความแข็งแกร่งในการดำเนินการกฎระเบียบดังกล่าว

เป้าประสงค์ ๖ สร้างหลักประกันว่าจะมีตัวแทนและเสียงสำหรับประเทศกำลังพัฒนาในการตัดสินใจของสถาบันทางเศรษฐกิจและการเงินระหว่างประเทศเพิ่มมากขึ้น เพื่อให้สถาบันมีประสิทธิผล เชื่อถือได้ มีความรับผิดชอบ และชอบธรรมมากขึ้น

เป้าประสงค์ ๗ อำนวยความสะดวกในการอพยพและเคลื่อนย้ายคนให้เป็นไปด้วยความสงบ ปลอดภัยเป็นไปตามระเบียบ และมีความรับผิดชอบ รวมถึงผ่านทางการดำเนินงานตามนโยบายด้านการอพยพที่มีการวางแผนและการจัดการที่ดี

เป้าประสงค์ ๘ ดำเนินการตามหลักการปฏิบัติที่เป็นพิเศษและแตกต่างสำหรับประเทศกำลังพัฒนา เฉพาะอย่างยิ่งประเทศพัฒนาน้อยที่สุด โดยเป็นไปตามความตกลงองค์การการค้าโลก

เป้าประสงค์ ๙ สนับสนุนการให้ความช่วยเหลือเพื่อการพัฒนาอย่างเป็นทางการและการไหลของเงินซึ่งรวมถึงการลงทุนโดยตรงจากต่างประเทศ ไปยังรัฐที่มีความจำเป็นมากที่สุด โดยเฉพาะอย่างยิ่งประเทศกำลังพัฒนาน้อยที่สุด ประเทศในแอฟริกา รัฐกำลังพัฒนาที่เป็นเกาะขนาดเล็ก และประเทศกำลังพัฒนาที่ไม่มีทางออกสู่ทะเล โดยให้เป็นไปตามแผนและแผนงานของประเทศเหล่านั้น

เป้าประสงค์ ๑๐ ลดค่าใช้จ่ายในการทำธุรกรรมของการส่งเงินกลับประเทศของผู้อพยพ (migrant remittance) ให้ต่ำกว่าร้อยละ ๓ และจัดการชำระเงินระหว่างประเทศ (remittance corridors) ที่มีค่าใช้จ่ายสูงกว่าร้อยละ ๕ ภายในปี ๒๕๗๓

เป้าประสงค์ ๑๑ สร้างหลักประกันว่าจะมีการเข้าถึงที่อยู่อาศัยและการบริการพื้นฐานที่พอเพียงปลอดภัย และในราคาที่สามารถจ่ายได้ และยกระดับชุมชนแออัด ภายในปี ๒๕๗๓



เป้าประสงค์ ๑๒ จัดให้มีการเข้าถึงระบบคมนาคมขนส่งที่ยั่งยืน เข้าถึงได้ ปลอดภัย ในราคาที่สามารถจ่ายได้ สำหรับทุกคน พัฒนาความปลอดภัยทางถนน โดยการขยายการขนส่งสาธารณะ และค่านั่งเป็นพิเศษถึงกลุ่มคนที่อยู่ในสถานการณ์ที่เปราะบาง ผู้หญิง เด็ก ผู้มีความบกพร่องทางร่างกาย และผู้สูงอายุ ภายในปี ๒๕๗๓

เป้าประสงค์ ๑๓ ยกระดับการพัฒนาเมืองและขีดความสามารถให้ครอบคลุมและยั่งยืน เพื่อการวางแผนและการบริหารจัดการการตั้งถิ่นฐานของมนุษย์อย่างมีส่วนร่วม บูรณาการและยั่งยืนในทุกประเทศ ภายในปี ๒๕๗๓

เป้าประสงค์ ๑๔ เสริมความพยายามที่จะปกป้องและคุ้มครองมรดกทางวัฒนธรรมและทางธรรมชาติของโลก

เป้าประสงค์ ๑๕ ลดจำนวนการตายและจำนวนคนที่ได้รับผลกระทบและลดการสูญเสียโดยตรงทางเศรษฐกิจที่เกี่ยวกับผลิตภัณฑ์มวลรวมภายในประเทศของโลกที่เกิดจากภัยพิบัติ ซึ่งรวมถึงภัยพิบัติที่เกี่ยวข้องกับน้ำ โดยมุ่งเป้าปกป้องคนจนและคนที่อยู่ในสถานการณ์ที่เปราะบาง ภายในปี ๒๕๗๓

เป้าประสงค์ ๑๖ ลดผลกระทบทางลบต่อสิ่งแวดล้อมต่อหัวประชากรในเขตเมือง รวมถึงการให้ความสนใจเป็นพิเศษต่อคุณภาพอากาศ และการจัดการของเสียของเทศบาล และการจัดการของเสียอื่นๆ ภายในปี ๒๕๗๓

เป้าประสงค์ ๑๗ จัดให้มีการเข้าถึงพื้นที่สาธารณะสีเขียว ที่ปลอดภัยครอบคลุมและเข้าถึงได้ โดยถ้วนหน้า โดยเฉพาะผู้หญิง เด็ก คนชรา และผู้มีความบกพร่องทางร่างกาย ภายในปี ๒๕๗๓

เป้าประสงค์ ๑๘ สนับสนุนการเชื่อมโยงทางเศรษฐกิจ สังคม และสิ่งแวดล้อมในทางบวกระหว่างพื้นที่เมือง รอบเมือง และชนบท โดยการเสริมความแข็งแกร่งของการวางแผนการพัฒนาในระดับชาติ และระดับภูมิภาค

เป้าประสงค์ ๑๙ ภายในปี ๒๕๖๓ เพิ่มจำนวนเมืองและกระบวนการตั้งถิ่นฐานของมนุษย์ที่เลือกใช้และดำเนินการตามนโยบายและแผนที่บูรณาการ เพื่อนำไปสู่ความครอบคลุม ความมีประสิทธิผลการใช้ทรัพยากร การลดผลกระทบและปรับตัวต่อการเปลี่ยนแปลงสภาพภูมิอากาศ มีภูมิทัศน์ต้านต่อภัยพิบัติ และให้พัฒนาและดำเนินการตามการบริหารความเสี่ยงจากภัยพิบัติแบบองค์รวมในทุกกระดับ ให้เป็นไปตามกรอบการดำเนินงานเซนไดเพื่อการลดความเสี่ยงจากภัยพิบัติ พ.ศ.๒๕๕๘-๒๕๗๓

เป้าประสงค์ ๒๐ สนับสนุนประเทศพัฒนาน้อยที่สุด รวมถึงผ่านทางความช่วยเหลือทางการเงินและวิชาการในการสร้างอาคารที่ยั่งยืนและทนทานโดยใช้วัสดุท้องถิ่น

**เป้าหมายที่ ๑๑ : ทำให้เมืองและการตั้งถิ่นฐานของมนุษย์มีความครอบคลุม ปลอดภัย มีภูมิทัศน์ต้านทานและยั่งยืน**

เป้าประสงค์ ๑ สร้างหลักประกันว่าจะมีการเข้าถึงที่อยู่อาศัยและบริการพื้นฐานที่พอเพียงปลอดภัย และในราคาที่สามารถจ่ายได้ และยกระดับชุมชนแออัด ภายในปี ๒๕๗๓

เป้าประสงค์ ๒ จัดให้มีการเข้าถึงระบบคมนาคมขนส่งที่ยั่งยืน เข้าถึงได้ ปลอดภัย ในราคาที่สามารถจ่ายได้ สำหรับทุกคน พัฒนาความปลอดภัยทางถนน โดยการขยายการขนส่งสาธารณะ และค่านั่งเป็นพิเศษถึงกลุ่มคนที่อยู่ในสถานการณ์ที่เปราะบาง ผู้หญิง เด็ก ผู้มีความบกพร่องทางร่างกาย และผู้สูงอายุ ภายในปี ๒๕๗๓

เป้าประสงค์ ๓ ยกระดับการพัฒนาเมืองและขีดความสามารถให้ครอบคลุมและยั่งยืน เพื่อการวางแผนและการบริหารจัดการการตั้งถิ่นฐานของมนุษย์อย่างมีส่วนร่วม บูรณาการและยั่งยืนในทุกประเทศ ภายในปี ๒๕๗๓

เป้าประสงค์ ๔ เสริมความพยายามที่จะปกป้องและคุ้มครองมรดกทางวัฒนธรรมและทางธรรมชาติของโลก

เป้าประสงค์ ๕ ลดจำนวนการตายและจำนวนคนที่ได้รับผลกระทบและลดการสูญเสียโดยตรงทางเศรษฐกิจที่เกี่ยวกับผลิตภัณฑ์มวลรวมภายในประเทศของโลกที่เกิดจากภัยพิบัติ ซึ่งรวมถึงภัยพิบัติที่เกี่ยวข้องกับน้ำ โดยมุ่งเป้าปกป้องคนจนและคนที่อยู่ในสถานการณ์ที่เปราะบาง ภายในปี ๒๕๗๓

เป้าประสงค์ ๖ ลดผลกระทบทางลบต่อสิ่งแวดล้อมต่อหัวประชากรในเขตเมือง รวมถึงการให้ความสนใจเป็นพิเศษต่อคุณภาพอากาศ และการจัดการของเสียของเทศบาล และการจัดการของเสียอื่นๆ ภายในปี ๒๕๗๓

เป้าประสงค์ ๗ จัดให้มีการเข้าถึงพื้นที่สาธารณะสีเขียว ที่ปลอดภัยครอบคลุมและเข้าถึงได้โดยถ้วนหน้า โดยเฉพาะผู้หญิง เด็ก คนชรา และผู้มีความบกพร่องทางร่างกาย ภายในปี ๒๕๗๓

เป้าประสงค์ ๘ สนับสนุนการเชื่อมโยงทางเศรษฐกิจ สังคม และสิ่งแวดล้อมในทางบวกระหว่างพื้นที่เมือง รอบเมือง และชนบท โดยการเสริมความแข็งแกร่งของการวางแผนการพัฒนาในระดับชาติ และระดับภูมิภาค

เป้าประสงค์ ๙ ภายในปี ๒๕๖๓ เพิ่มจำนวนเมืองและกระบวนการตั้งถิ่นฐานของมนุษย์ที่เลือกใช้และดำเนินการตามนโยบายและแผนที่บูรณาการ เพื่อนำไปสู่ความครอบคลุม ความมีประสิทธิผลการใช้ทรัพยากร การลดผลกระทบและปรับตัวต่อการเปลี่ยนแปลงสภาพภูมิอากาศ มีภูมิคุ้มกันต่อภัยพิบัติ และให้พัฒนาและดำเนินการตามการบริหารความเสี่ยงจากภัยพิบัติแบบองค์รวมในทุกระดับ ให้เป็นไปตามกรอบการดำเนินงานเซนไดเพื่อลดความเสี่ยงจากภัยพิบัติ พ.ศ. ๒๕๕๘ - ๒๕๗๓

เป้าประสงค์ ๑๐ สนับสนุนประเทศพัฒนาน้อยที่สุด รวมถึงผ่านทางความช่วยเหลือทางการเงินและวิชาการในการสร้างอาคารที่ยั่งยืนและทนทานโดยใช้วัสดุท้องถิ่น

## **เป้าหมายที่ ๑๒ : สร้างหลักประกันให้มีรูปแบบการผลิตและการบริโภคที่ยั่งยืน**

เป้าประสงค์ ๑ ดำเนินการให้เป็นผลตามกรอบการดำเนินงานระยะ ๑๐ ปี ว่าด้วยการผลิตและการบริโภคที่ยั่งยืน ทุกประเทศนำไปปฏิบัติโดยประเทศที่พัฒนาแล้วเป็นผู้นำ โดยคำนึงถึงการพัฒนาและขีดความสามารถของประเทศกำลังพัฒนา

เป้าประสงค์ ๒ บรรลุการจัดการที่ยั่งยืนและการใช้ทรัพยากรทางธรรมชาติอย่างมีประสิทธิภาพ ภายในปี ๒๕๗๓

เป้าประสงค์ ๓ ลดขยะเศษอาหารของโลกลงครึ่งหนึ่งในระดับค้าปลีกและผู้บริโภค และลดการสูญเสียอาหารจากระบบการผลิตและห่วงโซ่อุปทาน รวมถึงการสูญเสียหลังการเก็บเกี่ยว ภายในปี ๒๕๗๓

เป้าประสงค์ ๔ บรรลุเรื่องการจัดการสารเคมีและของเสียทุกชนิดตลอดวงจรชีวิตของสิ่งเหล่านั้นด้วยวิธีที่เป็นมิตรต่อสิ่งแวดล้อม ตามกรอบความร่วมมือระหว่างประเทศที่ตกลงกันแล้ว และลดการปลดปล่อยสิ่งเหล่านั้นออกสู่อากาศ น้ำ และดินอย่างมีนัยสำคัญ เพื่อจะลดผลกระทบทางลบต่อสุขภาพของมนุษย์และสิ่งแวดล้อมให้มากที่สุด ภายในปี ๒๕๖๓

เป้าประสงค์ ๕ ลดการเกิดของเสียโดยให้มีการป้องกัน การลดปริมาณ การใช้ซ้ำ และการนำกลับมาใช้ใหม่ ภายในปี ๒๕๗๓

เป้าประสงค์ ๖ สนับสนุนให้บริษัท โดยเฉพาะบริษัทข้ามชาติและบริษัทขนาดใหญ่ รับแนวปฏิบัติที่ยั่งยืนไปใช้ และผนวกข้อมูลด้านความยั่งยืนลงในวงจรการรายงานของบริษัทเหล่านั้น

เป้าประสงค์ ๗ ส่งเสริมแนวปฏิบัติด้านการจัดซื้อจัดจ้างของภาครัฐที่ยั่งยืน ตามนโยบายและการให้ลำดับความสำคัญของประเทศ

เป้าประสงค์ ๘ สร้างหลักประกันว่าประชาชนในทุกแห่งมีข้อมูลที่เกี่ยวข้องและความตระหนักถึงการพัฒนายั่งยืนและวิถีชีวิตที่สอดคล้องกับธรรมชาติ ภายในปี ๒๕๗๓

เป้าประสงค์ ๙ สนับสนุนประเทศกำลังพัฒนาในการเสริมความแข็งแกร่งของขีดความสามารถด้านวิทยาศาสตร์และเทคโนโลยีที่จะขับเคลื่อนไปสู่รูปแบบการผลิตและการบริโภคที่ยั่งยืนยิ่งขึ้น

เป้าประสงค์ ๑๐ พัฒนาและดำเนินการใช้เครื่องมือเพื่อจะติดตามตรวจสอบผลกระทบของการพัฒนายั่งยืนสำหรับการท่องเที่ยวที่ยั่งยืนที่สร้างงานและส่งเสริมวัฒนธรรมและผลิตภัณฑ์ท้องถิ่น

เป้าประสงค์ ๑๑ ทำให้การอุดหนุนเชื้อเพลิงฟอสซิลที่ไร้ประสิทธิภาพและนำไปสู่การบริโภคที่สิ้นเปลืองมีความสมเหตุสมผล โดยกำจัดการบิดเบือนทางการตลาดโดยให้สอดคล้องกับสถานะแวดล้อมของประเทศ รวมถึงการปรับโครงสร้างภาษีและเลิกการอุดหนุนที่เป็นภัยเหล่านั้นในที่ยังมีการใช้อยู่ เพื่อให้สะท้อนผลกระทบต่อสิ่งแวดล้อม โดยคำนึงอย่างเต็มที่ถึงความจำเป็นและเงื่อนไขที่เจาะจงของประเทศกำลังพัฒนาและลดผลกระทบทางลบที่อาจเกิดขึ้นที่จะมีต่อการพัฒนาของประเทศเหล่านั้นในลักษณะที่เป็นการคุ้มครองคนจนและชุมชนที่ได้รับผลกระทบ

**เป้าหมายที่ ๑๓ : ปฏิบัติการอย่างเร่งด่วนเพื่อต่อสู้การเปลี่ยนแปลงสภาพภูมิอากาศและผลกระทบที่เกิดขึ้น**

เป้าประสงค์ ๑ เสริมภูมิทัศน์ด้านทุนและขีดความสามารถในการปรับตัวต่ออันตรายและภัยพิบัติทางธรรมชาติที่เกี่ยวข้องกับภูมิอากาศในทุกประเทศ

เป้าประสงค์ ๒ บูรณาการมาตรการด้านการเปลี่ยนแปลงสภาพภูมิอากาศในนโยบายยุทธศาสตร์ และการวางแผนระดับชาติ

เป้าประสงค์ ๓ พัฒนาการศึกษา การสร้างความตระหนักรู้ และขีดความสามารถของมนุษย์และของสถาบันในเรื่องการลดปัญหาการเปลี่ยนแปลงสภาพภูมิอากาศ การปรับตัว การลดผลกระทบ การเตือนภัยล่วงหน้า

เป้าประสงค์ ๔ ดำเนินการให้เกิดผลตามพันธกรณีที่ผูกมัดต่อประเทศพัฒนาแล้วซึ่งเป็นภาคีของอนุสัญญาสหประชาชาติว่าด้วยการเปลี่ยนแปลงสภาพภูมิอากาศที่มีเป้าหมายร่วมกันระดมทุนจากทุกแหล่งให้ได้จำนวน ๑ แสนล้านเหรียญสหรัฐต่อปี ภายในปี ๒๕๖๓ เพื่อจะแก้ปัญหาความจำเป็นของประเทศกำลังพัฒนาในบริบทของการดำเนินการด้านการลดก๊าซเรือนกระจกที่สำคัญและมีความโปร่งใสในการดำเนินงานและทำให้กองทุน **Green Climate Fund** ดำเนินการอย่างเต็มที่โดยเร็วที่สุดผ่านการให้ทุน

เป้าประสงค์ ๕ ส่งเสริมกลไกที่จะเพิ่มขีดความสามารถในการวางแผนและการบริหารจัดการที่เกี่ยวข้องกับการเปลี่ยนแปลงสภาพภูมิอากาศอย่างมีประสิทธิภาพในประเทศพัฒนาน้อยที่สุด และให้ความสำคัญต่อผู้หญิง เยาวชน และชุมชนท้องถิ่นและชายขอบ

**เป้าหมายที่ ๑๔ : อนุรักษ์และใช้ประโยชน์จากมหาสมุทร ทะเล และทรัพยากรทางทะเลอย่างยั่งยืนเพื่อการพัฒนาที่ยั่งยืน**

**เป้าประสงค์ ๑** ป้องกันและลดมลพิษทางทะเลทุกประเภทอย่างมีนัยสำคัญ โดยเฉพาะจากกิจกรรมบนแผ่นดิน รวมถึงเศษซากขยะในทะเลและมลพิษจากธาตุอาหาร (**nutrient pollution**) ภายในปี ๒๕๖๘

**เป้าประสงค์ ๒** บริหารจัดการและปกป้องระบบนิเวศทางทะเลและชายฝั่งเพื่อหลีกเลี่ยงผลกระทบทางลบที่มีนัยสำคัญ รวมถึงโดยการเสริมภูมิคุ้มกันและปฏิบัติการเพื่อฟื้นฟู เพื่อบรรลุการมีมหาสมุทรที่มีสุขภาพดีและมีผลผลิตภาพ ภายในปี ๒๕๖๓

**เป้าประสงค์ ๓** ลดและแก้ปัญหามลพิษของการเป็นกรดในมหาสมุทร โดยรวมถึงผ่านทาง การเพิ่มพูนความร่วมมือทางวิทยาศาสตร์ในทุกระดับ

**เป้าประสงค์ ๔** ภายในปี ๒๕๖๓ ให้กำกับอย่างมีประสิทธิภาพในเรื่องการเก็บเกี่ยวและยุติ การประมงเกินขีดจำกัด การประมงที่ผิดกฎหมายที่ไม่มีการรายงาน และที่ไม่มีการควบคุม และแนวปฏิบัติด้านการประมงที่เป็นไปในทางทำลาย และดำเนินการให้เป็นผลตามแผนการจัดการที่อยู่บนฐาน วิทยาศาสตร์ เพื่อจะฟื้นฟูมวลปลา (**fish stock**) ในเวลาที่สั้นที่สุดที่จะเป็นไปได้ อย่างน้อยที่สุดในระดับที่สามารถไปถึงจุดสูงสุดที่ให้ผลตอบแทนแบบยั่งยืน (**maximum sustainable yield**) ตามคุณลักษณะทางชีววิทยาของสัตว์น้ำเหล่านั้น

**เป้าประสงค์ ๕** ภายในปี ๒๕๖๓ อนุรักษ์พื้นที่ทางทะเลและชายฝั่งอย่างน้อยร้อยละ ๑๐ ให้เป็นไปตามกฎหมายระหว่างประเทศและภายในประเทศ และอยู่บนพื้นฐานของข้อมูลทางวิทยาศาสตร์ที่ดีที่สุดที่มีอยู่

**เป้าประสงค์ ๖** ภายในปี ๒๕๖๓ ยับยั้งรูปแบบการอุดหนุนการประมงบางอย่างที่มีส่วนทำให้เกิดการประมงเกินขีดจำกัด ขจัดการอุดหนุนที่มีส่วนทำให้เกิดการประมงที่ผิดกฎหมาย ที่ไม่มีการรายงาน และที่ไม่มีการควบคุม และระงับการริเริ่มการอุดหนุนในลักษณะดังกล่าว ตระหนักว่าการปฏิบัติที่เป็นพิเศษ และแตกต่างที่เหมาะสมและมีประสิทธิผลสำหรับประเทศกำลังพัฒนาและประเทศพัฒนาน้อยที่สุดควรเป็นส่วนควบในการเจรจาการอุดหนุนการประมงขององค์การการค้าโลก

**เป้าประสงค์ ๗** ภายในปี ๒๕๗๓ เพิ่มผลประโยชน์ทางเศรษฐกิจแก่รัฐกำลังพัฒนาที่เป็น เกาะขนาดเล็กและประเทศพัฒนาน้อยที่สุดจากการใช้ทรัพยากรทางทะเลอย่างยั่งยืน รวมถึงผ่านทาง การบริหารจัดการอย่างยั่งยืนในเรื่องการประมง การเพาะเลี้ยงสัตว์น้ำ และการท่องเที่ยว

**เป้าประสงค์ ๘** เพิ่มความรู้ทางวิทยาศาสตร์ พัฒนาขีดความสามารถในการวิจัย และถ่ายทอดเทคโนโลยีทางทะเล โดยคำนึงถึงหลักเกณฑ์และแนวปฏิบัติเกี่ยวกับการถ่ายทอดเทคโนโลยีทางทะเล ของคณะกรรมการสมุทรศาสตร์ระหว่างรัฐบาล เพื่อจะพัฒนาคุณภาพมหาสมุทรและเพิ่มพูนให้ ความหลากหลายทางชีวภาพในทะเลมีส่วนสนับสนุนการพัฒนาของประเทศกำลังพัฒนามากขึ้น เฉพาะอย่างยิ่งในรัฐ กำลังพัฒนาที่เป็นเกาะขนาดเล็กและประเทศพัฒนาน้อยที่สุด

**เป้าประสงค์ ๙** จัดให้มีการเข้าถึงทรัพยากรทางทะเลและตลาดสำหรับชาวประมงพื้นบ้าน รายเล็ก

**เป้าประสงค์ ๑๐** เพิ่มพูนการอนุรักษ์และการใช้มหาสมุทรและทรัพยากรเหล่านั้นอย่างยั่งยืน โดยการดำเนินการให้เกิดผลตามกฎหมายระหว่างประเทศตามที่สะท้อนใน **UNCLOS** ซึ่งเป็นกรอบทาง กฎหมายสำหรับการอนุรักษ์และการใช้มหาสมุทรและทรัพยากรเหล่านั้นอย่างยั่งยืน ตามที่ระบุในย่อหน้าที่ ๑๕๘ ของเอกสาร **The Future We Want**

**เป้าหมายที่ ๑๕ : ปกป้อง ป่าไม้ และสนับสนุนการใช้ระบบนิเวศบนบกอย่างยั่งยืน จัดการป่าไม้อย่างยั่งยืนต่อสู่การกลายสภาพเป็นทะเลทราย หยุดการเสื่อมโทรมของที่ดินและพื้นสภาพดิน และหยุดยั้งการสูญเสียความหลากหลายทางชีวภาพ**

**เป้าประสงค์ ๑** สร้างหลักประกันว่าจะมีการอนุรักษ์ การฟื้นฟู และการใช้ระบบนิเวศบนบกและในน้ำจัดในแผ่นดินรวมทั้งบริการทางระบบนิเวศอย่างยั่งยืน เฉพาะอย่างยิ่ง ป่าไม้ พื้นที่ชุ่มน้ำ ภูเขา และเขตแห้งแล้ง โดยเป็นไปตามข้อบังคับภายใต้ความตกลงระหว่างประเทศ ภายในปี ๒๕๖๓

**เป้าประสงค์ ๒** ส่งเสริมการดำเนินการด้านการบริหารจัดการป่าไม้ทุกประเภทอย่างยั่งยืน หยุดยั้งการตัดไม้ทำลายป่า ฟื้นฟูป่าที่เสื่อมโทรม และเพิ่มการปลูกป่าและฟื้นฟูป่าทั่วโลก ภายในปี ๒๕๖๓

**เป้าประสงค์ ๓** ต่อสู่การกลายสภาพเป็นทะเลทราย ฟื้นฟูแผ่นดินที่เสื่อมโทรม รวมถึงแผ่นดินที่ได้รับผลกระทบจากการกลายสภาพเป็นทะเลทราย ความแห้งแล้ง และอุทกภัย และพยายามที่จะบรรลุถึงโลกที่ไร้ความเสื่อมโทรมของที่ดิน ภายในปี ๒๕๗๓

**เป้าประสงค์ ๔** สร้างหลักประกันว่าจะมีการอนุรักษ์ระบบนิเวศภูเขาและความหลากหลายทางชีวภาพของระบบนิเวศเหล่านั้น เพื่อจะเพิ่มพูนขีดความสามารถของระบบนิเวศเหล่านั้นที่จะให้ผลประโยชน์อันสำคัญต่อการพัฒนาที่ยั่งยืน ภายในปี ๒๕๗๓

**เป้าประสงค์ ๕** ปฏิบัติการที่จำเป็นและเร่งด่วนเพื่อลดการเสื่อมโทรมของถิ่นที่อยู่ตามธรรมชาติ หยุดยั้งการสูญเสียความหลากหลายทางชีวภาพ และภายในปี ๒๕๖๓ จะปกป้องและป้องกันการสูญเสียพันธุ์ของชนิดพันธุ์ที่ถูคุกคาม

**เป้าประสงค์ ๖** สร้างหลักประกันว่าจะมีการแบ่งปันผลประโยชน์ที่เกิดจากการใช้ประโยชน์ทรัพยากรพันธุกรรมอย่างเท่าเทียมและยุติธรรม และส่งเสริมการเข้าถึงทรัพยากรเหล่านั้นอย่างเหมาะสม

**เป้าประสงค์ ๗** ปฏิบัติการอย่างเร่งด่วนเพื่อจะยุติการล่าและการขนย้ายชนิดพันธุ์พืชและสัตว์คุ้มครอง และแก้ปัญหาทั้งอุปสงค์และอุปทานต่อผลิตภัณฑ์สัตว์ป่าที่ผิดกฎหมาย

**เป้าประสงค์ ๘** นำมาตรการมาใช้เพื่อป้องกันการนำเข้าและลดผลกระทบของชนิดพันธุ์ต่างถิ่นที่รุกรายในระบบนิเวศบกและน้ำและควบคุมหรือขจัด priority species ภายในปี ๒๕๖๓

**เป้าประสงค์ ๙** บูรณาการมูลค่าของระบบนิเวศและความหลากหลายทางชีวภาพเข้าไปสู่การวางแผนกระบวนการพัฒนา ยุทธศาสตร์การลดความยากจน และบัญชีทั้งระดับท้องถิ่นและระดับประเทศ ภายในปี ๒๕๖๓

**เป้าประสงค์ ๑๐** ระดมและเพิ่มทรัพยากรทางการเงินจากทุกแหล่งเพื่อการอนุรักษ์และการใช้ความหลากหลายทางชีวภาพและระบบนิเวศอย่างยั่งยืน

**เป้าประสงค์ ๑๑** ระดมทรัพยากรจากทุกแหล่งและทุกระดับเพื่อสนับสนุนเงินแก่การบริหารจัดการป่าไม้อย่างยั่งยืน และจัดหาแรงจูงใจที่เหมาะสมสำหรับประเทศกำลังพัฒนาให้เกิดความก้าวหน้าในการบริหารจัดการ ซึ่งรวมถึงการอนุรักษ์และการปลูกป่า

**เป้าประสงค์ ๑๒** เพิ่มพูนการสนับสนุนในระดับโลกสำหรับความพยายามที่จะต่อสู้กับการล่า การเคลื่อนย้ายชนิดพันธุ์คุ้มครอง รวมถึงโดยการเพิ่มขีดความสามารถของชุมชนท้องถิ่น

**เป้าหมายที่ ๑๖ : ส่งเสริมสังคมที่สงบสุขและครอบคลุมเพื่อการพัฒนาที่ยั่งยืน ให้ทุกคนเข้าถึงความยุติธรรม และสร้างสถาบันที่มีประสิทธิภาพ รับผิดชอบ และครอบคลุมในทุกระดับ**

**เป้าประสงค์ ๑** ลดความรุนแรงทุกรูปแบบและอัตราการตายที่เกี่ยวข้องในทุกแห่งให้ลดลงอย่างมีนัยสำคัญ



เป้าประสงค์ ๒ ยุติการข่มเหง การใช้หาประโยชน์อย่างไม่ถูกต้อง การค้ามนุษย์ และความรุนแรงและการทรมานทุกรูปแบบที่มีต่อเด็ก

เป้าประสงค์ ๓ ส่งเสริมนิติธรรมทั้งในระดับชาติและระหว่างประเทศ และสร้างหลักประกันว่าจะมีการเข้าถึงความยุติธรรมอย่างเท่าเทียมแก่ทุกคน

เป้าประสงค์ ๔ ลดการลักลอบเคลื่อนย้ายอาวุธและเงิน เสริมความแข็งแกร่งของกระบวนการติดตามและการส่งคืนสินทรัพย์ที่ถูกขโมยไป และต่อสู้กับอาชญากรรมที่จัดตั้งในลักษณะองค์กรทุกรูปแบบ ภายในปี ๒๕๗๓

เป้าประสงค์ ๕ ลดการทุจริตในตำแหน่งหน้าที่และการรับสินบนทุกรูปแบบ

เป้าประสงค์ ๖ พัฒนาสถาบันที่มีประสิทธิผล มีความรับผิดชอบ และโปร่งใสในทุกระดับ

เป้าประสงค์ ๗ สร้างหลักประกันว่าจะมีการบริหารจัดการตัดสินใจที่มีความรับผิดชอบครอบคลุม มีส่วนร่วม และมีความเป็นตัวแทนที่ดี ในทุกระดับการตัดสินใจ

เป้าประสงค์ ๘ ขยายและเสริมความแข็งแกร่งของการมีส่วนร่วมของประเทศกำลังพัฒนาในสถาบันโลกาภิบาล

เป้าประสงค์ ๙ จัดให้มีเอกลักษณ์ทางกฎหมายสำหรับทุกคน โดยรวมถึงการให้มีสติบัตรภายในปี ๒๕๗๓

เป้าประสงค์ ๑๐ สร้างหลักประกันว่าสาธารณชนสามารถเข้าถึงข้อมูลและมีการปกป้องเสรีภาพขั้นพื้นฐาน โดยเป็นไปตามกฎหมายภายในประเทศและความตกลงระหว่างประเทศ

เป้าประสงค์ ๑๑ เสริมความแข็งแกร่งของสถาบันระดับชาติที่เกี่ยวข้อง โดยรวมถึงกระทำผ่านทางความร่วมมือระหว่างประเทศ เพื่อสร้างขีดความสามารถในทุกระดับ โดยเฉพาะในประเทศกำลังพัฒนา เพื่อจะป้องกันความรุนแรงและต่อสู้กับการก่อการร้ายและอาชญากรรม

เป้าประสงค์ ๑๒ ส่งเสริมและบังคับใช้กฎหมายและนโยบายที่ไม่เลือกปฏิบัติเพื่อการพัฒนาที่ยั่งยืน

**เป้าหมายที่ ๑๗ : เสริมความเข้มแข็งให้แก่งlobalการดำเนินงานและฟื้นฟูหุ้นส่วนความร่วมมือระดับโลกเพื่อการพัฒนาที่ยั่งยืน**

เป้าประสงค์ ๑ เสริมความแข็งแกร่งของการระดมทรัพยากรภายในประเทศ โดยรวมถึงผ่านการสนับสนุนระหว่างประเทศไปยังประเทศกำลังพัฒนา เพื่อพัฒนาขีดความสามารถภายในประเทศในการเก็บภาษีและรายได้อื่นๆ ของรัฐ

เป้าประสงค์ ๒ ประเทศพัฒนาแล้วจะดำเนินการให้เป็นผลตามพันธกรณีเรื่องการให้ความช่วยเหลือเพื่อการพัฒนาอย่างเป็นทางการโดยเต็มที่ โดยรวมถึงพันธกรณีที่ให้ไว้โดยประเทศพัฒนาแล้วหลายประเทศที่จะบรรลุเป้าหมายการมีสัดส่วน ODA/GNI ร้อยละ ๐.๗ สำหรับให้แก่ประเทศกำลังพัฒนา และมีสัดส่วน ODA/GNI ร้อยละ ๐.๑๕ ถึง ๐.๒๐ สำหรับให้แก่ประเทศพัฒนาน้อยที่สุด โดยสนับสนุนให้ผู้ให้ ODA พิจารณาตั้งเป้าหมายที่จะให้มีสัดส่วน ODA/GNI ถึงอย่างน้อยร้อยละ ๐.๒๐ สำหรับให้แก่ประเทศพัฒนาน้อยที่สุด

เป้าประสงค์ ๓ ระดมทรัพยากรทางการเงินเพิ่มเติมจากแหล่งที่หลากหลายไปยังประเทศกำลังพัฒนา

เป้าประสงค์ ๔ ช่วยประเทศกำลังพัฒนาในการบรรลุความยั่งยืนของหนี้ระยะยาว โดยใช้ นโยบายที่ประสานงานกันที่มุ่งส่งเสริมการจัดหาเงินทุนโดยการก่อหนี้ การบรรเทาหนี้และการปรับโครงสร้าง หนี้ตามความเหมาะสม และแก้ปัญหาหนี้ต่างประเทศของประเทศที่ยากจนและมีหนี้สินในระดับสูงเพื่อลดการ ประสบปัญหาหนี้

เป้าประสงค์ ๕ ใช้และดำเนินการให้เกิดผลตามระบอบการส่งเสริมการลงทุนสำหรับ ประเทศพัฒนาน้อยที่สุด

เป้าประสงค์ ๖ เพิ่มพูนความร่วมมือระหว่างประเทศและในภูมิภาคแบบเหนือ-ใต้ ใต้-ใต้ และไตรภาคี และการเข้าถึงวิทยาศาสตร์ เทคโนโลยี และนวัตกรรม และยกระดับการแบ่งปันความรู้ตาม เจื้อนไขที่ตกลงร่วมกัน โดยรวมถึงผ่านการพัฒนาการประสานงานระหว่างกลไกที่มีอยู่เดิมเฉพาะอย่างยิ่งใน ระดับของสหประชาชาติ และผ่านทางกลไกอำนวยความสะดวกด้านเทคโนโลยีของโลก

เป้าประสงค์ ๗ ส่งเสริมการพัฒนา การถ่ายทอด และการเผยแพร่เทคโนโลยีที่เป็นมิตรกับ สิ่งแวดล้อมให้กับประเทศกำลังพัฒนาภายใต้เงื่อนไขที่อำนวยความสะดวกแก่ประเทศกำลังพัฒนารวมทั้งตาม เจื้อนไขสิทธิพิเศษตามที่ตกลงร่วมกัน

เป้าประสงค์ ๘ ให้นโยบายเทคโนโลยีและกลไกการเสริมสร้างขีดความสามารถด้าน วิทยาศาสตร์ เทคโนโลยีและนวัตกรรมสำหรับประเทศพัฒนาน้อยที่สุด ทำงานได้อย่างเต็มที่ภายในปี ๒๕๖๐ และเพิ่มพูนการใช้เทคโนโลยีสนับสนุนที่สำคัญ

เป้าประสงค์ ๙ เพิ่มพูนการสนับสนุนระหว่างประเทศสำหรับการดำเนินการด้านการ เสริมสร้างขีดความสามารถที่มีประสิทธิผลและมีการตั้งเป้าในประเทศกำลังพัฒนาเพื่อสนับสนุนแผนระดับชาติ ที่จะดำเนินงานในทุกเป้าหมายการพัฒนาที่ยั่งยืน รวมถึงผ่านทางความร่วมมือแบบ เหนือ-ใต้ ใต้-ใต้ และ ไตรภาคี

เป้าประสงค์ ๑๐ ส่งเสริมระบบการค้าพหุภาคีที่เป็นสากล มิกติกา เปิดกว้าง ไม่เลือกปฏิบัติ และเสมอภาค ภายใต้องค์การการค้าโลก โดยรวมถึงผ่านการสิ้นสุดการเจรจาภายใต้วาระการพัฒนารอบโตฮา

เป้าประสงค์ ๑๑ เพิ่มส่วนแบ่งการส่งออกของประเทศกำลังพัฒนาในการส่งออกทั่วโลกให้สูง ขึ้นอย่างมีนัยสำคัญ โดยเพิ่มส่วนแบ่งของประเทศพัฒนาน้อยที่สุดให้สูงขึ้น ๒ เท่าในปี ๒๕๖๓

เป้าประสงค์ ๑๒ ทำให้เกิดการดำเนินการในเวลาที่เหมาะสมในเรื่องการเข้าถึงตลาดปลอด ภาษีและปลอดการจำกัดปริมาณในระยะยาวสำหรับประเทศพัฒนาน้อยที่สุด โดยให้สอดคล้องกับการตัดสินใจ ขององค์การการค้าโลก โดยรวมถึงการสร้างหลักประกันว่ากว่าด้วยแหล่งกำเนิดสินค้าที่มีการให้สิทธิพิเศษ ทางการค้าที่ใช้กับประเทศพัฒนาน้อยที่สุดจะมีความโปร่งใสและเรียบง่าย และมีส่วนช่วยอำนวยความสะดวก ในการเข้าถึงตลาด

เป้าประสงค์ ๑๓ เพิ่มพูนเสถียรภาพเศรษฐกิจมหภาคของโลก โดยรวมถึงผ่านทาง การประสานงานนโยบายและความสอดคล้องเชิงนโยบาย

เป้าประสงค์ ๑๔ ยกระดับความสอดคล้องเชิงนโยบายเพื่อการพัฒนาที่ยั่งยืน

เป้าประสงค์ ๑๕ เคารพพื้นที่ทางนโยบายและความเป็นผู้นำของแต่ละประเทศที่จะสร้างและ ดำเนินงานตามนโยบายเพื่อการขจัดความยากจนและการพัฒนาที่ยั่งยืน

เป้าประสงค์ ๑๖ ยกระดับหุ้นส่วนความร่วมมือระดับโลกเพื่อการพัฒนาที่ยั่งยืน โดยร่วมเติม เต็มโดยหุ้นส่วนความร่วมมือจากภาคส่วนที่หลากหลายซึ่งจะระดมและแบ่งปันความรู้ ความเชี่ยวชาญ เทคโนโลยี และทรัพยากรเงิน เพื่อจะสนับสนุนการบรรลุเป้าหมายการพัฒนาที่ยั่งยืนในทุกประเทศ โดยเฉพาะ ในประเทศกำลังพัฒนา

เป้าประสงค์ ๑๗ สนับสนุนการส่งเสริมหุ้นส่วนความร่วมมือระหว่างภาครัฐ ภาคเอกชน ภาคประชาสังคม โดยสร้างบนประสบการณ์และกลยุทธ์ด้านทรัพยากรของหุ้นส่วน

เป้าประสงค์ ๑๘ ต่อยอดจากข้อริเริ่มที่มีอยู่แล้วในการพัฒนาการตรวจวัดความก้าวหน้าของการพัฒนาที่ยั่งยืนที่มีผลต่อผลิตภัณฑ์มวลรวมภายในประเทศ และสนับสนุนการสร้างขีดความสามารถด้านสถิติในประเทศกำลังพัฒนา ภายในปี ๒๕๗๓

## ๑.๖ นโยบายนายกองค์การบริหารส่วนตำบลม่อนปิ่น

### ๑.๖.๑ การพัฒนาด้านโครงสร้างพื้นฐาน

องค์การบริหารส่วนตำบลม่อนปิ่น มุ่งมั่นที่จะยกระดับมาตรฐานด้านโครงสร้างพื้นฐาน เพื่อสนับสนุนการค้าการลงทุนและการเกษตร ตอบสนองความต้องการของประชาชน อย่างมีประสิทธิภาพ ตลอดจนความสะอาด ความปลอดภัย โดยมีแนวทางดังนี้

๑.๖.๑.๑ ขยายเขตไฟฟ้า ตามสภาพพื้นที่ให้ครอบคลุมและทั่วถึงทั้งตำบล

๑.๖.๑.๒ การติดตั้งระบบเสียงตามสายในเขตพื้นที่ตำบลม่อนปิ่นให้ครอบคลุมและทั่วถึง

๑.๖.๑.๓ การสร้างและบำรุงรักษาเส้นทาง โดยจะปรับปรุงให้เป็นถนนที่ได้มาตรฐาน ประชาชนสามารถใช้ประโยชน์ได้ตลอดปี

๑.๖.๑.๔ การสร้างและบำรุงรักษาแหล่งน้ำ โดยเพิ่มแหล่งน้ำเพื่อใช้ในการอุปโภค บริโภค หรือเพื่อใช้ใน ด้านการเกษตรให้ครอบคลุมอย่างทั่วถึง

๑.๖.๑.๕ ปรับปรุงมาตรฐานการผลิตน้ำประปา และระบบผลิตน้ำประปาให้มีคุณภาพ ตามมาตรฐานกระทรวงสาธารณสุข เพื่อให้ประชาชนได้มีน้ำประปาใช้ในการอุปโภค-บริโภค

๑.๖.๑.๖ ติดตั้งโคมไฟสาธารณะ ไฟกระพริบ สัญญาณจราจร กระຈักไค้จิมถนนในเขตพื้นที่ ตำบลม่อนปิ่นให้ครอบคลุมและทั่วถึง

๑.๖.๑.๗ การสร้างปรับปรุงป้ายชื่อซอย ป้ายประชาสัมพันธ์ แผนที่ เพื่อแสดงสถานที่ที่สำคัญ ในตำบลม่อนปิ่นอย่างเหมาะสมครอบคลุมและทั่วถึง

๑.๖.๑.๘ การสร้างที่พักริมทางพร้อมปรับภูมิทัศน์ บนถนนสายหลักตำบลม่อนปิ่น

๑.๖.๑.๙ ติดตั้งสัญญาณอินเทอร์เน็ตแบบไร้สาย เพื่อบริการประชาชนให้เข้าถึง และก้าวทัน สื่อเทคโนโลยีสารสนเทศ และประชาคมอาเซียน เป็นต้น

### ๑.๖.๒. การพัฒนาด้านเศรษฐกิจ การพัฒนาอาชีพและรายได้

องค์การบริหารส่วนตำบลม่อนปิ่น จะส่งเสริมสนับสนุนและผลักดันให้มีกระบวนการสร้างรายได้ ลดรายจ่ายให้กับประชาชนทุกระดับ ตามศักยภาพที่สอดคล้องของสภาพชุมชนในระดับฐานรากของตำบลโดยมีแนวทาง ดังนี้

๑.๗.๒.๑ สนับสนุนส่งเสริมการลงทุนและพาณิชย์กรรม โดยสร้างระบบเศรษฐกิจที่ดี มั่นคง ส่งเสริมการค้า เช่น จัดให้มีศูนย์กลางจำหน่ายและแสดงสินค้า ผลิตภัณฑ์ภูมิปัญญา ผลิตภัณฑ์พื้นบ้าน การลงทุนอุตสาหกรรมในครัวเรือน หรืออุตสาหกรรมขนาดย่อม

๑.๖.๒.๒ สนับสนุนส่งเสริมการทำเกษตรกรรมแบบผสมผสาน เกษตรทางเลือกและเกษตรอินทรีย์รวมทั้งส่งเสริมกระบวนการเรียนรู้โดยจัดสร้างศูนย์ถ่ายทอดและเรียนรู้เทคโนโลยีการเกษตรที่ได้มาตรฐาน รวมถึงคัดและสร้างหมู่บ้านต้นแบบเพื่อการถ่ายทอดและเรียนรู้เชิงปฏิบัติการ เป็นต้น

๑.๖.๒.๓ ส่งเสริมอาชีพและพัฒนาฝีมือแรงงาน และเพิ่มรายได้ให้กับประชาชนโดยยึดหลักเศรษฐกิจพอเพียงตามแนวทางพระราชดำริขององค์พระบาทสมเด็จพระเจ้าอยู่หัว ใน ๓ ขั้นตอน คือ

**ขั้นตอนที่ ๑** ให้แต่ละครอบครัวมีความพอเพียงต่อการบริโภค

**ขั้นตอนที่ ๒** เน้นเศรษฐกิจหรือธุรกิจชุมชน

**ขั้นตอนที่ ๓** เชื่อมโยงเครือข่ายชุมชน และการส่งเสริมด้านการตลาด การส่งออกและการนำเข้า

๑.๖.๒.๔ ส่งเสริมให้ประชาชนได้นำภูมิปัญญาของท้องถิ่นมาใช้ให้เกิดประโยชน์ในการเพิ่มรายได้ให้แก่ประชาชนในท้องถิ่น

๑.๖.๒.๕ จัดตั้งและพัฒนาผลิตภัณฑ์ชุมชน ผลิตภัณฑ์ตำบล(OTOP)

๑.๖.๒.๖ ส่งเสริมการขยายตัวทางเศรษฐกิจเพื่อรองรับประชาคมอาเซียน

๑.๖.๒.๗ ส่งเสริมความเข้มแข็งของกลุ่มสตรี กลุ่มเด็กและเยาวชน

๑.๖.๒.๘ ส่งเสริมการรวมกลุ่ม/การพัฒนาเครือข่ายองค์กรปกครองส่วนท้องถิ่น ตามอำนาจหน้าที่ขององค์การบริหารส่วนตำบล

๑.๖.๒.๙ ส่งเสริมมุ่งเน้นการเรียนรู้และถ่ายทอดเทคโนโลยีที่เหมาะสมกับพื้นที่ เพื่อยกระดับความรู้ ฝีมือและภูมิปัญญาท้องถิ่นให้สามารถสร้างมูลค่าเพิ่มของผลิตภัณฑ์และส่งเสริมสนับสนุนการรวมกลุ่มการผลิต และจำหน่าย

๑.๖.๒.๑๐ สนับสนุนการท่องเที่ยวรูปแบบต่าง ๆ เช่นปรับปรุงซ่อมแซมเส้นทางคมนาคมเข้าสู่แหล่งท่องเที่ยว ให้มีความสะดวกและปลอดภัยต่อชีวิตและทรัพย์สินของนักท่องเที่ยว รวมทั้งการปรับปรุงภูมิทัศน์ปลูกต้นไม้ดอกไม้ประดับและสร้างพื้นที่สีเขียวเพื่อการท่องเที่ยวเชิงอนุรักษ์ การท่องเที่ยวใหม่ และให้ชุมชนเข้ามามีส่วนร่วมในการจัดการท่องเที่ยวมากขึ้น

๑.๖.๒.๑๑ จัดให้มีระบบข้อมูลด้านการท่องเที่ยวครอบคลุมทั้งตำบล เช่น ป้ายแผนที่แสดงแหล่งท่องเที่ยว จัดทำเอกสารและเว็บไซต์หรือสื่อเทคโนโลยีเพื่อเผยแพร่ประชาสัมพันธ์แหล่งท่องเที่ยวในตำบล รวมถึงจัดให้มีศูนย์บริการการท่องเที่ยว (VISITOR CENTER) เป็นต้น

๑.๖.๒.๑๒ ส่งเสริม/สนับสนุนการจัดกิจกรรมของกลุ่มโฮมสเตย์ (บ้านพักรับรองการท่องเที่ยว) เป็นต้น

### **๑.๖.๓. การพัฒนาด้านสังคม คุณภาพชีวิต ความมั่นคง และการสงเคราะห์**

๑.๖.๓.๑ ขยายศักยภาพในแผนงานโครงการขององค์การบริหารส่วนตำบล โดยมุ่งผลสัมฤทธิ์เพื่อการพัฒนาพร้อมยกระดับคุณภาพชีวิต ความเป็นอยู่ของชาวตำบลม่อนปิ่นให้ดีขึ้น ในด้านการสังคม สงเคราะห์ให้แก่เด็ก สตรี คนชรา และผู้ด้อยโอกาสซึ่งต้องเน้นย้ำเป็นอย่างยิ่ง

๑.๖.๓.๒ สนับสนุนนโยบายรัฐบาล ในการการป้องกัน แก่ไขและบำบัดยาเสพติดพร้อมสนับสนุนการประกอบอาชีพแก่ผู้ผ่านการบำบัด เพื่อคืนคนดีสู่สังคม เป็นต้น

๑.๖.๓.๓ สนับสนุนการรวมกลุ่มทางสังคม เช่น การสนับสนุนการจัดตั้งสมาคม ชมรม หรือกองทุน แก่ กลุ่มผู้สูงอายุ ผู้พิการ สตรีและผู้ด้อยโอกาส เพื่อเป็นฐานในการรองรับการช่วยเหลือ จากองค์กรปกครองส่วนท้องถิ่น หรือหน่วยงานอื่นที่จะให้การช่วยเหลือและให้ประโยชน์ต่อไปในอนาคต รวมถึงเพื่อเป็นการแก้ไขปัญหาความยากจนและสร้างเครือข่ายการพัฒนาสังคม เป็นต้น

๑.๖.๓.๔ ส่งเสริมการพัฒนาทักษะ การจัดกิจกรรมเชิงสร้างสรรค์ รวมทั้งจัดสวัสดิการ ที่จำเป็นพื้นฐานสำหรับการพัฒนาเด็ก เยาวชน ผู้สูงอายุ

๑.๖.๓.๕ ส่งเสริมสนับสนุนการพัฒนาสังคมที่สอดคล้องกับทิศทางของการสร้างสุขภาวะแบบ องค์กรรวมและสร้างสังคมอยู่ดีมีสุข

๑.๖.๓.๖ ส่งเสริมการพัฒนาประสิทธิภาพ กลุ่มพลังมวลชน เช่น ชรบ. อปพร. ทั้งด้าน บุคลากร งบประมาณ วัสดุอุปกรณ์ ความรู้ความสามารถในการป้องกันสาธารณภัย

#### ๑.๖.๔. การพัฒนาด้านสาธารณสุข และการอนุรักษ์ทรัพยากรธรรมชาติและสิ่งแวดล้อม

๑.๖.๔.๑ สนับสนุนและส่งเสริมให้ประชาชนในตำบลม่อนปิ่นมีความรู้เกี่ยวกับโรคภัยไข้เจ็บ ต่าง ๆ รวมทั้งสามารถปฐมพยาบาลเบื้องต้นได้

๑.๖.๔.๒ ฝึกระวัง ติดตาม สังเกตการณ์ และแก้ไขปัญหาโรคระบาดที่อาจเกิดขึ้นในตำบลม่อนปิ่น

๑.๖.๔.๓ ส่งเสริมให้ประชาชนในตำบลม่อนปิ่น มีสุขภาพแข็งแรง ส่งเสริมให้มีการออกกำลังกาย โดยจัดทำสวนสุขภาพ การจัดสร้างจัดทำโรงยิมหรือห้องออกกำลังกายพร้อมอุปกรณ์เครื่องออกกำลังกาย เครื่องเล่นเด็ก ที่ได้มาตรฐานและครบครัน

๑.๖.๔.๔ พัฒนา/ปรับปรุงระบบสาธารณสุขปโภค ระบบสาธารณสุข ให้มีมาตรฐานที่สูงขึ้น

๑.๖.๔.๕ ส่งเสริมสนับสนุนโครงการเสริมสร้างสุขภาพของประชาชนทุกกลุ่มอายุ ให้สวัสดิการแก่คนชรา ผู้พิการ ผู้ด้อยโอกาส เป็นต้น

๑.๖.๔.๖ ส่งเสริมการดำเนินงานด้านสุขภาพอนามัยและการจัดการสุขภาวะภาคประชาชน โดยผ่านกลุ่มอาสาสมัครสาธารณสุขชุมชน

๑.๖.๔.๗ ส่งเสริมดูแลสุขภาพแม่และลูกตั้งแต่อยู่ในครรภ์ เพื่อให้ทารกมีการพัฒนาการ ทางสมองและมีการเจริญเติบโตทางร่างกาย

๑.๖.๔.๘ ส่งเสริมการพัฒนากระบวนการเรียนรู้ร่วมเครือข่ายบริการ สาธารณสุข อปพร. อสม. มูลนิธิและองค์กรเอกชนในการช่วยเหลือการกู้ภัยฉุกเฉินผู้ป่วยได้อย่างทันท่วงที

๑.๖.๔.๙ อนุรักษ์ทรัพยากรธรรมชาติและ สิ่งแวดล้อม รณรงค์ให้ประชาชนชาวตำบล ม่อนปิ่น เห็นคุณค่าและมีจิตสำนึก จัดสร้างระบบศูนย์รวมใจการกำจัดขยะมูลฝอย สิ่งปฏิกูล รู้จักการคัดแยก อย่างถูกวิธีและเห็นคุณค่าเพื่อนำไปใช้ประโยชน์ (ภายใต้โครงการ “เปลี่ยนขยะ ให้กลายเป็นทรัพย์” เป็นต้น) รวมถึงการดูแลรักษาและพัฒนาแหล่งน้ำธรรมชาติ แหล่งน้ำที่สร้างขึ้น ให้ดีอย่างต่อเนื่อง

๑.๖.๔.๑๐ ส่งเสริม สนับสนุนการปรับปรุงภูมิทัศน์ และสิ่งแวดล้อมของทรัพยากรธรรมชาติ ให้คงสภาพที่สวยงาม บริการและจัดการสิ่งแวดล้อมทรัพยากรธรรมชาติ โดยส่งเสริมให้มีการปลูกป่าชุมชน



และการบริหารจัดการป่าชุมชน สร้างความสำคัญของป่าชุมชนให้แก่ประชาชน จัดสร้างและทำโครงการถนนสวย สำนักงานอาคารสาธารณประโยชน์นำอยู่ ตลอดจนโครงการหน้าบ้านหน้ามอง เป็นต้น

#### ๑.๖.๕ การพัฒนาด้านการศึกษา กีฬา ศาสนา และวัฒนธรรมประเพณี

องค์การบริหารส่วนตำบลม่อนปิ่น สนับสนุนและส่งเสริมให้ประชาชนได้รับโอกาสเท่าเทียมกันที่จะเรียนรู้และฝึกอบรมได้ตลอดชีวิต และมีปัญหาเป็นทุน ไว้สร้างงานและสร้างรายได้ โดยยึดหลักการ การศึกษาสร้างชาติ สร้างคน และสร้างงาน ดังนี้

๑.๖.๕.๑ พัฒนาองค์ความรู้สู่ชุมชน สร้างชุมชนตำบลม่อนปิ่นให้เป็นสังคมแห่งการเรียนรู้ มุ่งเน้นคนเป็นศูนย์กลางการพัฒนา

๑.๖.๕.๒ ส่งเสริมสนับสนุนอินเทอร์เน็ตความเร็วสูงให้ครอบคลุมให้เหมาะสมตามสภาพพื้นที่ เพื่อใช้ในการสืบค้นข้อมูลและเข้าถึงเครือข่ายต่าง ๆ ในการเรียนรู้

๑.๖.๕.๓ ส่งเสริม สนับสนุนการพัฒนากระบวนการทางการศึกษา ทั้งในระบบ นอกระบบ ตามอัธยาศัยและดำเนินงานเรื่องการศึกษาให้กับเด็กปฐมวัย ให้ได้รับการพัฒนาในทุกๆ ด้าน และพัฒนาวิชาการสู่ความเป็นมาตรฐาน โดยการจัดทำจัดสร้างศูนย์ต้นแบบ มีการสรรหาอาคารสถานที่ บุคลากรที่มีคุณภาพ รวมถึงวัสดุอุปกรณ์ สื่อการเรียนการสอน เป็นต้น

๑.๖.๕.๔ พัฒนาศูนย์พัฒนาเด็กเล็กที่มีอยู่ขององค์การบริหารส่วนตำบลม่อนปิ่น ให้ได้มาตรฐานมีความปลอดภัย เด็ก ๆ ในศูนย์มีสุขภาวะที่ดี ส่งเสริมพัฒนาการเด็กทั้ง ๔ ด้านคือ ร่างกาย อารมณ์ สังคม และสติปัญญา เป็นต้น

๑.๖.๕.๕ ส่งเสริมสนับสนุน การจัดทำและจัดสร้างสนามกีฬา วัสดุอุปกรณ์กีฬา ทั้งในร่ม กลางแจ้ง และสนับสนุนกลุ่มและชมรมกีฬา ชนิดต่าง ๆ

๑.๖.๕.๖ ส่งเสริมสนับสนุนกิจกรรมและทีมกีฬาในตำบลม่อนปิ่นเพื่อการแข่งขันกีฬา ทั้งภายในและภายนอกเพื่อส่งเสริมและพัฒนาให้เยาวชน ประชาชนได้รับโอกาสแสดงออกในด้านกีฬา เป็นต้น

๑.๖.๕.๗ การส่งเสริมจารีตประเพณี วัฒนธรรมให้เป็นเอกลักษณ์ที่โดดเด่นของตำบลม่อนปิ่น เช่น งานประเพณีลอยกระทง งานประเพณีสงกรานต์ เข้าพรรษา การเทศน์มหาชาติ วันผู้สูงอายุ สลากภัทร ปอยส่างลอง ปอยเทียน ประเพณีกินวอ เป็นต้น

๑.๖.๕.๘ ส่งเสริมและสนับสนุนศิลปวัฒนธรรม ศิลปวัตถุ และโบราณสถานให้เป็นแหล่งเรียนรู้วิถีชุมชนและภูมิปัญญาท้องถิ่น และแหล่งรายได้ของประชาชน ส่งเสริมสนับสนุนให้เด็กและเยาวชนได้ศึกษาอบรมและเรียนรู้ศาสนาและวัฒนธรรมท้องถิ่นมากขึ้น

#### ๑.๖.๖. การพัฒนาด้านการเมืองและการบริหารจัดการ

องค์การบริหารส่วนตำบลม่อนปิ่น จะส่งเสริมคนดี มีจิตสาธารณะ ให้เข้ามาปกครองและทำงาน รวมทั้งจะบริหารจัดการโดยใช้ธรรมาภิบาล ซึ่งมุ่งเน้นผลสัมฤทธิ์ของงานเป็นหลัก ดังนั้น จึงมีแนวนโยบาย ดังนี้

๑.๖.๖.๑ ส่งเสริมสนับสนุนการปกครอง ระบอบประชาธิปไตยโดยมุ่งเน้นให้ประชาชนมีส่วนร่วมในทุก ๆ ด้าน ได้แก่ การสนับสนุนประชาคมองค์กรประชาชน โดยการ “ร่วมคิด ร่วมทำ ร่วมปฏิบัติ และร่วมรับผลประโยชน์สาธารณะ เพื่อประชาชนตำบลม่อนปิ่น”

๑.๖.๖.๒ สร้างและส่งเสริมพนักงานส่วนตำบล พนักงานจ้าง ให้เป็นทีมงานประสิทธิภาพ มีสำนึกที่จะร่วมกันสร้างผลงานให้สำเร็จเป็นหนึ่งเดียว เจ้าหน้าที่ทุกคนรู้ว่างานที่องค์กร ผู้บริหาร และประชาชนคาดหวังคืออะไร ทุกคนในองค์กรจะต้องคิดเสมอว่างานที่ตนทำอยู่นั้นเพื่อให้เกิดผลอย่างไร ผลที่เกิดขึ้น จะช่วยให้บรรลุเป้าหมายของโครงการและองค์กรอย่างไร และทุกคนรู้สึกรับผิดชอบต่อผลงานที่ได้กำหนดไว้อย่างเหมาะสมกับกำลังความสามารถของแต่ละคน

๑.๖.๖.๓ บริหารราชการที่มุ่งให้เกิดประโยชน์สุขแก่ประชาชนโดยยึดประชาชนเป็นศูนย์กลาง เพื่อตอบสนองความต้องการของประชาชนและก่อให้เกิดผลกระทบในทางที่ดีต่อการพัฒนาชีวิตของประชาชนการปฏิบัติราชการที่มุ่งเน้นถึงความต้องการและความพึงพอใจของประชาชนผู้รับบริการเป็นหลักจึงต้องมีการสำรวจความต้องการของประชาชนและความพึงพอใจของผู้รับบริการในหลากหลายวิธีและเป็นไปอย่างสม่ำเสมอเพื่อนำมาปรับปรุงการปฏิบัติราชการ ไม่มีขั้นตอนการปฏิบัติงานเกินความจำเป็นโดยลดขั้นตอนและระยะเวลาการปฏิบัติราชการลงจากที่เป็นอยู่เดิม

๑.๖.๖.๔ ส่งเสริมและสร้างวัฒนธรรมและอุดมการณ์ร่วมกันเพื่อการทำงานที่สร้างสรรค์ เป็นองค์กรที่มุ่งมั่นจะทำงานร่วมกันเพื่อให้บรรลุเป้าหมายที่กำหนดไว้ เป็นองค์กรเอื้อการเรียนรู้ที่เปิดกว้างต่อความคิดและความรู้ใหม่ๆ สามารถปรับตัวให้เข้ากับสถานการณ์ต่างๆได้ดี

๑.๖.๖.๕ ปรับเปลี่ยนกระบวนการ หรือวิธีการทำงาน จัดและแบ่งโครงสร้างให้คนเหมาะสมกับงาน งานเหมาะสมกับคน บริหารบุคคลในองค์กรโดยวิธีการบริหารกิจการบ้านเมืองที่ดี เพื่อตอบสนองความต้องการของประชาชนด้วยความรวดเร็วและมีประสิทธิภาพ

๑.๖.๖.๖ ให้ความร่วมมือช่วยเหลือ องค์กรปกครองส่วนท้องถิ่นและหน่วยงานอื่น ๆ ทุกแห่ง ในกรณีที่มีเหตุจำเป็นเร่งด่วน เพิ่มประสิทธิภาพของการประชาสัมพันธ์แบบบูรณาการ เพื่อเป็นการสร้างภาพลักษณ์ที่ดีขององค์การบริหารส่วนตำบลม่อนปิ่นให้ประชาชนยอมรับและให้ความเชื่อถือ และชื่นชม

๑.๖.๖.๗ เน้นการบริหารราชการแบบเปิด โดยเปิดโอกาสให้ประชาชนเข้ามามีส่วนร่วมในการบริหารกิจการบ้านเมืองมากขึ้น โดยให้ประชาชนเสนอแนะ และแสดงความคิดเห็น ร่วมปฏิบัติงานและตรวจสอบติดตามประเมินผลงาน

๑.๖.๖.๘ สร้างแรงจูงใจ ให้พนักงานส่วนตำบล พนักงานจ้างและผู้ปฏิบัติงานขององค์การบริหารส่วนตำบลม่อนปิ่น เพื่อให้ปฏิบัติงานด้วยความทุ่มเท เสียสละ ให้องค์กรมีผลการปฏิบัติงานดีเด่น ได้รับรางวัลและเป็นที่ยอมรับ เป็นต้น

๑.๖.๖.๙ ส่งเสริมสนับสนุนให้ ทีมผู้บริหาร สมาชิกสภาองค์การบริหารส่วนตำบล ผู้นำชุมชน กรรมการหมู่บ้าน พนักงานส่วนตำบล ตลอดจนพนักงานจ้าง ได้เพิ่มพูนความรู้ ทักษะ และประสบการณ์ในการทำงานเพิ่มแนวคิดในการพัฒนาตำบลม่อนปิ่นเพิ่มมากยิ่งขึ้น

๑.๖.๖.๑๐ บริหารงานการคลังสถานะทางการคลัง อย่างมีเสถียรภาพ มีวินัย ถูกต้อง สะดวก และรวดเร็ว มากยิ่งขึ้น

๑.๖.๖.๑๑ ซ่อมแซม ต่อเติม ปรับปรุง อาคารสำนักงานที่ทำการองค์การบริหารส่วนตำบล ม่อนปิ่น อาคารหอประชุม รวมทั้งปรับปรุงสภาพภูมิทัศน์ในเขตองค์การบริหารส่วนตำบล เพื่อใช้เป็นสถานที่รองรับการทำงาน การต้อนรับ การจัดกิจกรรมศูนย์จำหน่ายและแสดงสินค้า รวมถึงสร้างและจัดทำร้านค้า สวัสดิการ เป็นต้น

๑.๖.๖.๑๒ ส่งเสริมสนับสนุนกระบวนการมีส่วนร่วมทางการบริหารและการเมืองภายใต้ระบอบประชาธิปไตยโดยการพัฒนากระบวนการทำงานในระบบสภาท้องถิ่น ส่งเสริมการมีส่วนร่วมของชุมชน ในการจัดทำแผนพัฒนา ติดตาม ตรวจสอบการทำงานขององค์การบริหารส่วนตำบล รวมถึงประสาน เพื่อให้เกิดการสร้างเครือข่ายการทำงานทั้งภาครัฐภาคเอกชน

## ๒. ยุทธศาสตร์ขององค์การปกครองส่วนท้องถิ่น

### วิสัยทัศน์องค์การบริหารส่วนตำบลม่อนปิ่น

“เป็นตำบลแห่งการพัฒนาคุณภาพชีวิต  
บนพื้นฐานเศรษฐกิจพอเพียง สังคมอยู่ร่วมกันอย่างมีความสุข  
ภายใต้หลักธรรมาภิบาล”

### คำขวัญตำบลม่อนปิ่น

“ม่อนปิ่นเมืองลีนจี สตรีสวย รวยกระเทียม เยี่ยมมันฝรั่ง ดั่งหัวหอมใหญ่  
ส้มพันธุ์ใหม่สายน้ำผึ้ง ชารสวยซึ่ง คือน้ำรัฐ สูงสุดคู่ดอยอย่างขาง ”

#### ๒.๑ พันธกิจ

๒.๑.๑ การพัฒนาปรับปรุงระบบขนส่ง การคมนาคม และระบบสาธารณสุขโภชนาการทุกด้าน อย่างครอบคลุม ตามความต้องการของประชาชนอย่างทั่วถึง

๒.๑.๒ สร้างความมั่นคงอย่างยั่งยืน ตามแนวทางเศรษฐกิจพอเพียง พัฒนาแหล่งท่องเที่ยวให้มีมาตรฐานและการเชื่อมโยงเครือข่ายการท่องเที่ยวของจังหวัดเชียงใหม่

๒.๑.๓ ส่งเสริมให้ประชาชนอยู่ดีมีสุขบนฐานทรัพยากรธรรมชาติ พลังงาน และสิ่งแวดล้อมที่สมบูรณ์และยั่งยืน

๒.๑.๔ ส่งเสริมให้ประชาชนรู้จักหวงแหนอนุรักษ์ พื้นฟูและสืบสานศิลปวัฒนธรรม ท้องถิ่นจารีตประเพณีและภูมิปัญญาท้องถิ่น

๒.๑.๕ ส่งเสริมให้ประชาชนดำเนินชีวิตบนพื้นฐานหลักในการศึกษา สุขภาพดี มีสวัสดิการสังคม อย่างทั่วถึงและการอยู่ร่วมกันอย่างมีความสุข

๒.๑.๖ ส่งเสริมให้ชุมชนเข้มแข็ง สังคมสันติสุข พื้นที่ชายแดนมีความมั่นคงและปลอดภัย

๒.๑.๗ ส่งเสริมให้ประชาคมตำบลม่อนปิ่น และองค์การภาครัฐมีส่วนร่วมพัฒนาธรรมาภิบาลบุคลากรมีขีดสมรรถนะ และสามารถใช้ระบบที่ทันสมัย ประชาชนเกิดความพึงพอใจการให้บริการภาครัฐ

## ๒.๒ กรอบยุทธศาสตร์การพัฒนางานองค์การบริหารส่วนตำบลม่อนปิ่น

๒.๓.๑ การพัฒนาด้านโครงสร้างพื้นฐาน

๒.๓.๒ การพัฒนาด้านเศรษฐกิจและการท่องเที่ยว

๑.๘.๓ การพัฒนาด้านบริหารจัดการทรัพยากรธรรมชาติและสิ่งแวดล้อม

๒.๓.๔ การพัฒนาด้านอนุรักษ์ ฟื้นฟูและสืบสานศิลปวัฒนธรรม จารีตประเพณีและภูมิปัญญาท้องถิ่น

๒.๓.๕ การพัฒนาด้านศึกษา สาธารณสุขและคุณภาพชีวิต

๒.๓.๖ การพัฒนาด้านความมั่นคง

๒.๓.๗ การพัฒนาด้านการบริหารจัดการบ้านเมืองที่ดี

### ๒.๔ เป้าประสงค์

๒.๔.๑ ระบบโครงสร้างพื้นฐานด้านการคมนาคม สาธารณูปโภค สาธารณูปการให้ได้มาตรฐานเพียงพอต่อความต้องการของประชาชน ครอบคลุมทุกพื้นที่ และโครงสร้างพื้นฐานทางการเกษตร

๒.๔.๒ ชุมชนยึดหลักและปฏิบัติตามแนวทางปรัชญาเศรษฐกิจพอเพียงให้เกิดภูมิคุ้มกันทางเศรษฐกิจและร่วมเป็นเครือข่ายชุมชนในด้านการท่องเที่ยว วิสาหกิจชุมชน ปรับปรุงและสร้างแหล่งท่องเที่ยวในตำบลให้เกิดมูลค่าทางเศรษฐกิจด้านการท่องเที่ยว

๒.๔.๓ ชุมชนในพื้นที่ตำบลม่อนปิ่นมีจิตสำนึกและพัฒนาเป็นเครือข่ายชุมชนแห่งการปฏิบัติในด้านการแก้ไขปัญหาสิ่งแวดล้อม การจัดการทรัพยากรธรรมชาติและสิ่งแวดล้อมและการอนุรักษ์ระบบนิเวศน์

๒.๔.๔ ชุมชนและองค์กรภาคสังคมในท้องถิ่น สามารถอนุรักษ์ ฟื้นฟูและสืบสานศิลปวัฒนธรรม จารีตประเพณีและภูมิปัญญาท้องถิ่น อันเป็นเอกลักษณ์ของท้องถิ่นของตนให้ดำรงอยู่อย่างยั่งยืน

๒.๔.๕ ประชาชนกลุ่มต่าง ๆ โดยเฉพาะกลุ่มเด็กและเยาวชน ผู้สูงอายุ คนพิการ และผู้ประสบปัญหาทางสังคม ได้รับการและสวัสดิการจากองค์กรปกครองส่วนท้องถิ่นอย่างทั่วถึง รวดเร็วและเป็นธรรมบนพื้นฐานของการพึ่งพาตนเอง

๒.๔.๖ ประชาชนมีความสามัคคีและความสมานฉันท์ในหมู่คณะ สามารถป้องกันและรับมือกับสาธารณภัยต่าง ๆ ได้อย่างมีประสิทธิภาพ สามารถลดปัญหาเสพติดและความไม่ปลอดภัยในชีวิตและทรัพย์สินในชุมชน

๒.๔.๗ องค์การบริหารส่วนตำบลมีกระบวนการบริหารจัดการภายใต้หลักธรรมาภิบาล และจัดบริการสาธารณะแก่ประชาชนที่มีประสิทธิภาพและเกิดผลสัมฤทธิ์

### ๒.๕ ตัวชี้วัด

๒.๕.๑ จำนวนที่เพิ่มขึ้นของการพัฒนาสาธารณูปโภคขั้นพื้นฐานภายในเขตองค์การบริหารส่วนตำบล

๒.๕.๒ จำนวนถนน ไร้ล่ทาง รางระบายน้ำ สะพาน ระบบ ไฟฟ้า ระบบเสียงตามสายที่เพิ่มขึ้นและได้รับการบำรุงรักษา

๒.๕.๓ จำนวนอาคาร ศาลาอเนกประสงค์ ลานอเนกประสงค์ที่เพิ่มขึ้นและได้รับการต่อเติม

๒.๕.๔ จำนวนโครงการที่ได้รับการฝึกอบรมและโครงการต่างๆ ที่เกี่ยวกับการพัฒนาเศรษฐกิจ ส่งเสริมการพัฒนาอาชีพ

๒.๕.๕ จำนวนโครงการที่มีการฝึกอบรมส่งเสริมอาชีพ

๒.๕.๖ จำนวนโครงการที่มีการอบรมเกี่ยวกับการพัฒนาเพิ่มประสิทธิภาพบริหารจัดการกองทุนหมู่บ้าน วิสาหกิจชุมชน

๒.๕.๗ จำนวนโครงการที่เกี่ยวกับการแก้ไขปัญหาความยากจน

๒.๕.๘ จำนวนโครงการที่เสริมสร้างผลิตภัณฑ์ชุมชน

๒.๕.๙ จำนวนโครงการที่เกี่ยวกับการพัฒนาและส่งเสริมการท่องเที่ยวเชิงอนุรักษ์และการท่องเที่ยวเชิงวัฒนธรรม

๒.๕.๑๐ จำนวนโครงการที่มีการดำเนินการเกี่ยวกับทรัพยากรธรรมชาติและสิ่งแวดล้อมจริงจากจำนวนที่มีในแผนฯ

๒.๕.๑๑ จำนวนโครงการที่มีการดำเนินการเกี่ยวกับทรัพยากรธรรมชาติและสิ่งแวดล้อม

๒.๕.๑๒ จำนวนโครงการพัฒนาสร้างจิตสำนึกในการใช้ทรัพยากรธรรมชาติและสิ่งแวดล้อมการบริหารจัดการขยะ

๒.๕.๑๓ จำนวนโครงการที่เกี่ยวกับศิลปวัฒนธรรม จารีตประเพณี

๒.๕.๑๔ จำนวนโครงการที่ส่งเสริมสนับสนุน ด้านการอนุรักษ์ฟื้นฟู สืบสาน ศาสนา ศิลปวัฒนธรรม จารีตประเพณีฯ

๒.๕.๑๕ จำนวนโครงการที่เกี่ยวข้องกับการส่งเสริมสุขภาพ คุณภาพชีวิต

๒.๕.๑๖ จำนวนประชาชนที่มีการออกกำลังกายและเล่นกีฬา

๒.๕.๑๗ จำนวนของประชาชนที่มีสุขภาพอนามัยที่ดี

๒.๕.๑๘ จำนวน เด็ก สตรี เยาวชนและประชาชน ได้รับการส่งเสริมการศึกษา

๒.๕.๑๙ จำนวนโครงการที่เกี่ยวข้องกับการกีฬาและนันทนาการ

๒.๕.๒๐ จำนวนโครงการที่เกี่ยวข้องกับงานสาธารณสุขและสุขภาพ

๒.๕.๒๑ จำนวนโครงการที่เกี่ยวข้องกับการศึกษา

๒.๕.๒๒ จำนวนครัวเรือนที่ได้รับสวัสดิการ การสงเคราะห์ ผู้ด้อยโอกาสทางสังคมและด้านการพัฒนาสตรีและครอบครัว

๒.๕.๒๓ จำนวนโครงการที่เกี่ยวกับการจัดระเบียบชุมชน เพิ่มศักยภาพชุมชน เกี่ยวกับสร้างความปลอดภัยในชีวิตและทรัพย์สิน ความสงบเรียบร้อย

๒.๕.๒๔ จำนวนโครงการที่เกี่ยวกับการสร้างความปลอดภัยในชีวิตและทรัพย์สิน และความสงบเรียบร้อย

๒.๕.๒๕ จำนวนโครงการที่เกี่ยวกับอาชญากรรม อบายมุข และสิ่งเสพติด

๒.๕.๒๖ จำนวนเยาวชน ประชาชนที่มีส่วนร่วมในการเข้าร่วมโครงการ



๒.๕.๒๗ จำนวนโครงการที่มีการบริหารจัดการที่ทันสมัยและมีประสิทธิภาพ/จำนวนอุปกรณ์ที่มีการจัดซื้อเพื่อพัฒนาการทำงานให้มีประสิทธิภาพ

๒.๕.๒๘ จำนวนโครงการที่เกี่ยวกับการประชาสัมพันธ์ข้อมูลข่าวสารขององค์การบริหารส่วนตำบลม่อนปิ่น

๒.๕.๒๙ จำนวนโครงการที่สร้างจิตสำนึกที่ดีทางการเมือง

๒.๕.๓๐ จำนวนผู้ใช้สิทธิในการเลือกตั้งหรือจำนวนโครงการที่เกี่ยวกับการพัฒนาท้องถิ่น

๒.๕.๓๑ จำนวนโครงการที่เกี่ยวกับการพัฒนาศักยภาพการบริหารจัดการขององค์กรฯ

๒.๕.๓๒ จำนวนโครงการที่เกี่ยวกับการฝึกอบรม ประชุมสัมมนา พัฒนาขีดความสามารถของบุคลากร

๒.๕.๓๓ จำนวนโครงการที่เปิดโอกาสให้ประชาชนเข้ามามีส่วนร่วมในการบริหารงานร่วมกับองค์การบริหารส่วนตำบล

**๒.๖ ค่าเป้าหมาย** จำนวนตัวเลข แบบก้าวหน้า

**๒.๗ กลยุทธ์**

**กลยุทธ์ยุทธศาสตร์ที่ ๑ การพัฒนาด้านโครงสร้างพื้นฐาน**

๑. พัฒนาเส้นทางการคมนาคมให้เกิดความสะดวก
๒. การจัดการผังเมืองเพื่อรองรับการเจริญเติบโตในอนาคต
๓. พัฒนาระบบ สาธารณูปโภค และปัจจัยการดำรงชีวิตอย่างเพียงพอ
๔. สร้างโอกาสในการเข้าถึงบริการภาครัฐ

**กลยุทธ์ยุทธศาสตร์ที่ ๒ การพัฒนาด้านเศรษฐกิจและการท่องเที่ยว**

๑. พัฒนาและสร้างจิตสำนึกให้กับครัวเรือนเป้าหมายและชุมชน ในการขับเคลื่อนตามแนวคิดปรัชญาเศรษฐกิจพอเพียง

๒. ส่งเสริมการเชื่อมโยงบุคคลหรือกลุ่มบุคคลที่ดำเนินการเกี่ยวกับระบบเศรษฐกิจ เพื่อให้มีการดำเนินการที่เป็นรูปธรรม

๓. ส่งเสริมพัฒนาเศรษฐกิจการค้าและการลงทุน
๔. ส่งเสริมพัฒนาแหล่งท่องเที่ยว

**กลยุทธ์ยุทธศาสตร์ที่ ๓ การพัฒนาด้านบริหารจัดการทรัพยากรธรรมชาติและสิ่งแวดล้อม**

๑. สร้างระบบอนุรักษ์ทรัพยากรธรรมชาติและสิ่งแวดล้อม ลดภาวะเรือนกระจก

๒. สร้างระบบฐานข้อมูลองค์ความรู้ และการนำเทคโนโลยีมาใช้เพิ่มเครือข่ายความร่วมมือระหว่างหน่วยงานที่เกี่ยวข้อง

๓. สร้างจิตสำนึกให้ประชาชนในการร่วมมืออนุรักษ์พลังงาน แก้ไขปัญหาด้านสิ่งแวดล้อม
๔. ส่งเสริมให้ประชาชนใช้พลังงานทดแทนอย่างเป็นรูปธรรม

## กลยุทธ์ยุทธศาสตร์ที่ ๔ การพัฒนาด้านอนุรักษ์ ฟื้นฟูและสืบสานศิลปวัฒนธรรม จารีตประเพณี และภูมิปัญญาท้องถิ่น

๑. พัฒนาส่งเสริมอนุรักษ์ฟื้นฟูองค์ความรู้ทางวิถีชุมชนและศิลปวัฒนธรรมประเพณีท้องถิ่น
๒. การเชื่อมโยงแหล่งการเรียนรู้เกี่ยวกับศิลปวัฒนธรรมประเพณีท้องถิ่น
๓. ส่งเสริมสนับสนุนกิจกรรมทางศาสนาและศิลปวัฒนธรรม
๔. ส่งเสริม ยกย่องให้คนทำความดี และสร้างเครือข่ายทำความดี

## กลยุทธ์ยุทธศาสตร์ที่ ๕ การพัฒนาด้านศึกษา สาธารณสุขและคุณภาพชีวิต

๑. ส่งเสริมการเรียนรู้ตลอดชีวิต
๒. ส่งเสริมระบบจัดการความรู้แก่เยาวชน ประชาชน ให้ได้มาตรฐาน และทั่วถึง
๓. ส่งเสริมด้านสุขภาพ อนามัยของประชาชน
๔. ส่งเสริมการพัฒนาคุณภาพชีวิตของเด็ก เยาวชน กลุ่มสตรี ผู้สูงอายุ และผู้ด้อยโอกาส

## กลยุทธ์ยุทธศาสตร์ที่ ๖ การพัฒนาด้านความมั่นคง

๑. ส่งเสริมการเชื่อมโยงกลุ่มพลังมวลชนในการรักษาความสงบเรียบร้อยในพื้นที่
๒. พัฒนาระบบประสิทธิภาพการบรรเทาสาธารณภัย
๓. ส่งเสริมการบูรณาการร่วมกับหน่วยงานอื่นในการป้องกันแก้ไขปัญหาเสถียรและ  
แรงงานต่างด้าวอย่างมีระบบ

## กลยุทธ์ยุทธศาสตร์ที่ ๗ การพัฒนาด้านการบริหารจัดการบ้านเมืองที่ดี

๑. ส่งเสริมให้มีการนำหลักธรรมาภิบาลมาใช้เป็นแนวทางในการบริหารจัดการองค์กร
๒. ส่งเสริมการสร้างความเป็นเลิศในการให้บริการสาธารณะ
๓. ส่งเสริมให้ประชาชนมีจิตสำนึกเกี่ยวกับประชาธิปไตย และการมีส่วนร่วมในการพัฒนาตำบล

### ๒.๘ จุดยืนทางยุทธศาสตร์ (Positioning) ขององค์การบริหารส่วนตำบลม่อนปิ่น

จากประเด็นความเชื่อมโยงยุทธศาสตร์ที่สำคัญของแผนพัฒนาเศรษฐกิจและสังคมแห่งชาติ ฉบับที่ ๑๒ ยุทธศาสตร์ชาติ และยุทธศาสตร์จังหวัด จะเห็นได้ว่ามีความเชื่อมโยงกันอย่างชัดเจนในการนำมาเป็นแนวทางกำหนดประเด็นยุทธศาสตร์การพัฒนาขององค์กรปกครองส่วนท้องถิ่น ซึ่งการกำหนดประเด็นยุทธศาสตร์การพัฒนาที่ชัดเจนจะเป็นการเตรียมการพัฒนา เป็นการนำภูมิคุ้มกันที่มีอยู่พร้อมทั้งเร่งสร้างภูมิคุ้มกันใหม่ให้เข้มแข็งขึ้น เพื่อเตรียมความพร้อมคนสังคมและระบบเศรษฐกิจของชุมชนให้สามารถปรับตัวรองรับผลกระทบจากการสภาวะการเปลี่ยนแปลงได้อย่างเหมาะสมโดยให้ความสำคัญกับการพัฒนาคน สังคมเศรษฐกิจภายในชุมชนให้มีคุณภาพ ใช้ทรัพยากรที่มีอยู่ภายในชุมชนอย่างคุ้มค่าและเกิดประโยชน์สูงสุดรวมทั้งสร้างโอกาสทางเศรษฐกิจด้วยฐานความรู้ เทคโนโลยี นวัตกรรมและความคิดสร้างสรรค์ บนพื้นฐานการผลิตและการบริโภคที่เป็นมิตรต่อสิ่งแวดล้อมซึ่งจะนำไปสู่การพัฒนาเพื่อประโยชน์สุขที่ยั่งยืนของชุมชนตามหลักปรัชญาของเศรษฐกิจพอเพียงองค์การบริหารส่วนตำบลม่อนปิ่น จึงได้กำหนดจุดยืนทาง

ยุทธศาสตร์ (Positioning) คือ “การพัฒนาคุณภาพชีวิตที่ยั่งยืน ชุมชนเข้มแข็ง ดำรงชีวิตตามหลักปรัชญาเศรษฐกิจพอเพียง”

### ๒.๙ ความเชื่อมโยงของยุทธศาสตร์ในภาพรวม

การจัดทำแผนพัฒนาท้องถิ่นสี่ปีขององค์การบริหารส่วนตำบลม่อนปิ่นมีความเชื่อมโยงของยุทธศาสตร์ในภาพรวม ดังนี้

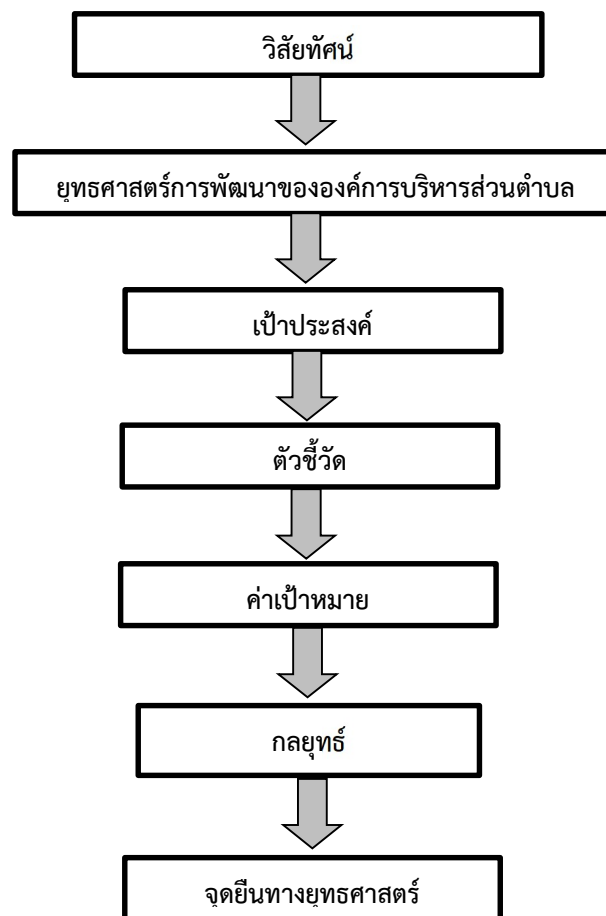

### ๓. การวิเคราะห์เพื่อพัฒนาท้องถิ่น

#### ๓.๑ การวิเคราะห์กรอบการจัดทำยุทธศาสตร์ขององค์กรปกครองส่วนท้องถิ่น

(ใช้การวิเคราะห์ SWOT Analysis / Demand Analysis) / Global Demand และ Trend ปัจจัยและสถานการณ์การเปลี่ยนแปลงที่มีผลต่อการพัฒนา อย่างน้อยต้องประกอบด้วย การวิเคราะห์ศักยภาพ ด้านเศรษฐกิจ ,ด้านสังคม ,ด้านทรัพยากรและสิ่งแวดล้อม)

#### ๓.๑.๑ การวิเคราะห์สภาพแวดล้อมภายใน องค์กรบริหารส่วนตำบลม่อนปิ่น

วิเคราะห์องค์กรโดยใช้ หลัก ๗s

๗ s model	S: Strength	W: Weakness
๑. Strategy	๑.เจ้าหน้าที่ทุกกองมีส่วนร่วมจัดแผนพัฒนาท้องถิ่น ๒.สอดคล้องกับยุทธศาสตร์จังหวัด	๑. ภาคีประชาชน ไม่ให้ความร่วมมือเท่าที่ควร ๒. ขาดการติดตามประเมินผล
๒. Structure	๑.ขอบเขตของงานชัดเจน	๑. รอคการตัดสินใจจากผู้บริหารทำให้การปฏิบัติงานล่าช้า
๓. System	๑. สามารถตรวจสอบการทำงานได้ ๒. ผู้มีส่วนได้เสียเสนอข้อร้องเรียนได้ ตามระเบียบ	๑. การให้บริการไม่สามารถตอบสนองความต้องการได้อย่างทั่วถึง
๔. Staff	๑. บุคลากรส่วนใหญ่มีประสบการณ์การทำงานสามารถทำงานได้ตามหน้าที่รับผิดชอบ	๑. บุคลากรขาดขวัญและกำลังใจในการปฏิบัติงาน
๕. Skill	๑. บุคลากรมีความเหมาะสมกับงาน (ส่วนใหญ่)มีความรู้ความสามารถ	๑.ขาดความริเริ่มสร้างสรรค์ในการปฏิบัติงาน

๗ s model	S: Strength	W: Weakness
๖. Style	๑. ผู้บริหารรับฟังความคิดเห็น ผู้ใต้บังคับบัญชา	๑. ขาดการกระตุ้นนโยบายเชิงรุก
๗. Shared values	๑. มีวิสัยทัศน์ขององค์กรร่วมกัน	๑. การประสานงานร่วมกันในแต่ละกอง ยังขาดประสิทธิภาพ

### ๓.๑.๒ การวิเคราะห์ปัจจัยภายนอก PEST องค์การบริหารส่วนตำบลม่อนปิ่น

PEST Model	O: Opportunities	T: Threst
Politics	๑. มีการจัดสรรงบประมาณเพิ่มเติม	๑. นโยบายขึ้นอยู่กับนักการเมืองทำให้ เปลี่ยนแปลงบ่อย
Economic	๑. ประชาชนเข้าถึงการบริการได้ง่าย	๑. เศรษฐกิจชะลอตัวลดลงทำให้การ บริโภคลดลง ทำให้ภาคธุรกิจมีการ ขยายตัวน้อย
Sociocultural	๑. มีวัฒนธรรมในการดำเนินชีวิต ที่หลากหลาย ๒. ประชาชนมีคุณภาพชีวิตที่ดีขึ้น	๑. ประชาชนมีพฤติกรรมที่สนใจแต่การ ประกอบอาชีพ ๒. ขาดความร่วมมือในการทำกิจกรรม
Technology	๑. ประชาชนเข้าถึงข้อมูลข่าวสารได้มาก ขึ้น	๑. ประชาชนยังขาดการใช้อุปกรณ์เพื่อ เข้าถึง เทคโนโลยี , ข้อมูลข่าวสาร



๓.๑.๓ การวิเคราะห์ SWOT ในภาพรวมพื้นที่ระดับตำบล

จุดแข็ง ( Strengths : S )		จุดอ่อน ( Weaknesses :W )	
S๑	สามารถทำการเกษตรได้หลากหลายและตลอดทั้งปี	W๑	หมู่บ้านบางแห่งขาดแคลนแหล่งน้ำเพื่อการอุปโภคและบริโภค
S๒	มีแหล่งต้นน้ำลำธารที่สมบูรณ์สามารถนำมาใช้ในการเกษตรอย่างเพียงพอตลอดปี	W๒	ปัญหาการออกเอกสารสิทธิ์ที่ดินทำกินในพื้นที่ป่า
S๓	มีศิลปวัฒนธรรมที่โดดเด่นและหลากหลายมีความเป็นอัตลักษณ์ของท้องถิ่น	W๓	ปัญหาการศึกษาจะต้องได้รับการพัฒนาในเชิงคุณภาพและโอกาสในการเข้าถึงการศึกษาอย่างทั่วถึง และเท่าเทียมกัน
S๔	มีแหล่งท่องเที่ยวที่หลากหลาย	W๔	เจ้าหน้าที่ของรัฐ และประชาชนในพื้นที่ยังขาดความรู้ความเข้าใจด้านการเข้าสู่ประชาคมอาเซียน
S๕	มีกลุ่มพลังมวลชนที่เข้มแข็ง	W๕	ปัญหาคนต่างด้าวหลบหนีเข้าเมือง นำมาซึ่งยาเสพติด และโรคระบาด
S๖	มีสถานประกอบกิจการทางศาสนาเป็นที่ยอมรับและนับถือยึดเหนี่ยวทางจิตใจของประชาชนจำนวนมาก	W๖	ปัญหาแรงงานต่างด้าวแย่งงานและอาชีพ ของประชาชนในพื้นที่
S๗	ผู้นำชุมชนมีความสามัคคี โปร่งดอง ให้ความร่วมมือกับทางราชการเป็นอย่างดี	W๗	ช่องทางการเผยแพร่ข้อมูลข่าวสารองค์ความรู้สู่ประชาชนยังไม่หลากหลายและครอบคลุมทุกพื้นที่
S๘	องค์กรปกครองส่วนท้องถิ่นมีบุคลากรที่มีความรู้ความสามารถ	W๘	ประชาชนยังใช้สารเคมีในการประกอบอาชีพทางการเกษตร
S๙	มีชุมชนต้นแบบที่เข้มแข็ง	W๙	เกษตรกรไม่มีรวมกลุ่ม ทำให้ไม่มีอำนาจต่อรองเรื่องราคาผลผลิตทางการเกษตรทำให้เกิดปัญหาราคาผลผลิตตกต่ำ
S๑๐	มีภาพลักษณ์ของการเป็นตำบลแห่งผลผลิตทางการเกษตร	W๑๐	ปัญหาขยะยังมีจำนวนเพิ่มขึ้นทุกปี

โอกาส ( Opportunities :O )		อุปสรรค ( Threat :T )	
O๑	เป็นพื้นที่ซึ่งอำเภอฝางกำหนดให้เป็นพื้นที่ท่องเที่ยวหลักของอำเภอ	T๑	สภาวะการณ์ทางการเมืองที่ไม่มั่นคง นโยบายรัฐบาลที่ไม่มีความต่อเนื่องส่งผลต่อการบริหารงานขององค์กรปกครองส่วนท้องถิ่น
O๒	รัฐบาลมีนโยบายและให้ความสำคัญกับการแก้ไขปัญหาด้านยาเสพติด สิ่งแวดล้อม และเศรษฐกิจในระดับชุมชนมากขึ้น	T๒	ปัญหาการหลบหนีเข้าเมือง ของแรงงานต่างด้าว นำมาซึ่งปัญหาของโรคระบาด การปฏิบัติตามกฎหมายการจ้างงานของประชาชนในท้องถิ่นและปัญหาสังคมต่างๆ
O๓	ได้รับการสนับสนุนส่งเสริมจากหน่วยงานภาครัฐ และรัฐบาลอย่างเต็มที่ในการนำโครงการพัฒนา/งบประมาณดำเนินการในพื้นที่	T๓	ปัญหาด้านสิ่งแวดล้อม ภัยธรรมชาติ ภาวะวิกฤตโลกร้อน ส่งผลกระทบต่อ การดำรงชีวิตและการประกอบอาชีพด้านเกษตรกรรมที่ต้องพึ่งธรรมชาติ
O๔	มีเขื่อนกักเก็บน้ำขนาดใหญ่ในพื้นที่	T๔	ภาคการเกษตรกรรมไม่ได้รับการพัฒนา ต้นทุนการเกษตรสูง ราคาสินค้าทางการเกษตรตกต่ำ
O๕	นักท่องเที่ยวมีความสนใจท่องเที่ยวเชิงวัฒนธรรมเชิงนิเวศน์ และเชิงสุขภาพเพิ่มขึ้น	T๕	การเข้าสู่ประชาคมอาเซียน ยังไม่ได้รับการส่งเสริมให้มียอดความรู้ความเป็นรูปธรรม
O๖	มีทรัพยากรธรรมชาติและสิ่งแวดล้อมที่อุดมสมบูรณ์ รวมทั้งเป็นแหล่งต้นน้ำลำธารสำคัญของท้องถิ่น สามารถทำการเกษตรได้ตลอดทั้งปี	T๖	ปัญหาการแพร่ระบาดของยาเสพติดที่เพิ่มขึ้นเรื่อยๆ
O๗	มีขนบธรรมเนียมศิลปวัฒนธรรมประเพณีที่หลากหลาย มีความเป็นอัตลักษณ์ของท้องถิ่น	T๗	ความทันสมัยและกระแสวัฒนธรรมต่างชาติ ทำให้ประชาชนในท้องถิ่นสืบทอดฐานทางวัฒนธรรมที่มีอยู่และหันไปนิยมวัฒนธรรมการบริโภคมากขึ้น

### จุดแข็งขององค์การบริหารส่วนตำบลม่อนปิ่น(S: Strengths)

๑. ผู้บริหารให้ความสำคัญในการพัฒนาประสิทธิภาพในการทำงานและเปิดโอกาสให้พนักงานได้เรียนรู้เพิ่มเติม
๒. พนักงานองค์การบริหารส่วนตำบลมีความมุ่งมั่น ความตั้งใจและเสียสละเวลาในการปฏิบัติงาน ภายใต้จำนวนบุคลากรที่มีอยู่อย่างจำกัด
๓. พนักงานองค์การบริหารส่วนตำบลมีความกระตือรือร้นในการพัฒนาความรู้และพัฒนาตนเอง โดยการเข้ารับการอบรมและศึกษาต่อในระดับที่สูงขึ้น
๔. มีการนำระบบสารสนเทศมาใช้ในการปฏิบัติงานอย่างทั่วถึง
๕. แผนกลยุทธ์ขององค์กรมีความชัดเจน ครอบคลุม และมีความสอดคล้องกับยุทธศาสตร์อำเภอ
๖. องค์การบริหารส่วนตำบลเปิดโอกาสให้ประชาชนเข้ามามีส่วนร่วมในการบริหารงานทุกกระบวนการ

### จุดอ่อนขององค์การบริหารส่วนตำบลม่อนปิ่น(W : Weaknesses)

๑. องค์การบริหารส่วนตำบลมีงบประมาณไม่เพียงพอต่อการปฏิบัติงานตามอำนาจหน้าที่ จำเป็นต้องขอรับการสนับสนุนงบประมาณจากหน่วยงานที่เกี่ยวข้อง
๒. บุคลากรไม่เพียงพอต่อปริมาณงานที่เพิ่มขึ้น ทำให้ต้องรับผิดชอบมากอาจเกิดความผิดพลาดได้ง่าย
๓. บุคลากรมีการโยกย้ายสับเปลี่ยนตำแหน่งบ่อย ทำให้การปฏิบัติงานบางตำแหน่งไม่ต่อเนื่อง
๕. ช่องทางการเผยแพร่ข้อมูลข่าวสารองค์ความรู้ สู่ประชาชนยังไม่หลากหลาย และครอบคลุมทุกพื้นที่
๖. ระบบเครือข่ายคอมพิวเตอร์ยังไม่มีประสิทธิภาพทำให้การปฏิบัติงานผ่านระบบคอมพิวเตอร์เกิดความล่าช้า

### โอกาสขององค์การบริหารส่วนตำบลม่อนปิ่น(O : Opportunities)

๑. กรมส่งเสริมการปกครองท้องถิ่น ได้มีการดำเนินการนำระบบเทคโนโลยีสารสนเทศที่ทันสมัยมาใช้ในการปฏิบัติงานทำให้งานราชการเกิดประสิทธิภาพเพิ่มขึ้น
๒. กรมส่งเสริมการปกครองท้องถิ่น ได้เปิดให้มีการฝึกอบรมและพัฒนา โดยเพิ่มพูนความรู้เกี่ยวข้องกับการปฏิบัติงาน เพื่อให้สามารถรองรับการปฏิบัติงานให้เป็นไปตามระเบียบ หนังสือสั่งการที่เปลี่ยนแปลงในปัจจุบัน
๓. รัฐบาลมีการกระจายอำนาจ และภารกิจให้แก่องค์กรปกครองส่วนท้องถิ่นเข้ามามีบทบาทในการพัฒนาท้องถิ่นของตนเองเพิ่มขึ้น
๔. มีการตรวจสอบจากหน่วยงานภายนอกอยู่เสมอ ทำให้การปฏิบัติงานเกิดความโปร่งใสตรวจสอบได้

### อุปสรรคขององค์การบริหารส่วนตำบลม่อนปิ่น(T : Threats)

๑. การเพิ่มขึ้นของจำนวนประชากรมีจำนวนสูงขึ้นในทุกปี แต่จำนวนประชากรที่เพิ่มมากขึ้นไม่สามารถทำให้องค์การบริหารส่วนตำบลมีรายได้เพิ่มมากขึ้นเพราะเป็นประชากรแฝง
๒. งบประมาณที่ได้รับการจัดสรรจากรัฐบาล ไม่สอดคล้องต่อการขยายตัวของประชากรภายในเขตองค์การบริหารส่วนตำบล ทำให้ยากต่อการจัดสรรงบประมาณเพื่อการพัฒนา ให้เกิดความพึงพอใจกับทุกระดับเนื่องจากรัฐบาลมีงบประมาณในการพัฒนาประเทศจำกัด
๓. ปัญหาการมีส่วนร่วมของชุมชน ประชาชนไม่ให้ความสำคัญ และขาดความเข้าใจในการพัฒนาท้องถิ่น ไม่รู้บทบาทหน้าที่ของตนเอง
๔. ปัญหาความขัดแย้งในชุมชนต่อการพัฒนาเนื่องจากมีการเปลี่ยนแปลงทางการเมือง

๓.๒ การประเมินสถานการณ์สภาพแวดล้อมภายนอกที่เกี่ยวข้อง

ปัญหา/ความต้องการของประชาชน	สภาพปัญหา/กลุ่มและพื้นที่เป้าหมาย	แนวทางดำเนินการ
<p><b>๑. ปัญหาด้านโครงสร้างพื้นฐาน</b></p> <ul style="list-style-type: none"> <li>- ปัญหาการคมนาคมไม่สะดวก</li> <li>- ปัญหาขาดแคลนน้ำเพื่อบริโภค อุปโภคไม่เพียงพอ</li> <li>- ไฟฟ้าสาธารณะไม่ทั่วถึง</li> <li>- คู คลองตื้นเขิน แม่น้ำสายหลัก ตื้นเขิน การระบายน้ำไม่มีประสิทธิภาพ</li> </ul>	<ul style="list-style-type: none"> <li>- ถนนบางพื้นที่ยังไม่ได้มาตรฐาน</li> <li>- ไม่มีระบบประปาที่ครอบคลุมทุกพื้นที่ในตำบล</li> <li>- ไฟฟ้าสาธารณะไม่เพียงพอต่อความต้องการของประชาชน</li> <li>- ในฤดูฝนเกิดน้ำท่วมขังเนื่องจาก คู คลอง รางระบายน้ำไม่สามารถรองรับปริมาณน้ำได้อย่างเพียงพอ</li> </ul>	<ul style="list-style-type: none"> <li>- ก่อสร้าง/ปรับปรุง ซ่อมแซม ถนนที่ชำรุดเป็นการเร่งด่วน</li> <li>- ประสาน อบจ. และหน่วยงานที่เกี่ยวข้องก่อสร้างปรับปรุง ซ่อมแซมถนนสายหลักในตำบล</li> <li>- พัฒนาระบบน้ำเพื่ออุปโภค บริโภคที่เพียงพอและทั่วถึง</li> <li>- การจัดสรรงบประมาณอุดหนุน สำนักงานไฟฟ้าส่วนภูมิภาค ดำเนินการติดตั้งไฟฟ้าสาธารณะในพื้นที่ตำบลม่อนปิ่น</li> <li>- ก่อสร้าง/ปรับปรุง ซ่อมแซม รางระบายน้ำรองรับปริมาณน้ำได้อย่างเพียงพอ</li> <li>- ขุดลอก คู คลองแม่น้ำในพื้นที่ เพื่อให้สามารถกักเก็บน้ำและระบายน้ำได้อย่างมีประสิทธิภาพ</li> </ul>
<p><b>๒. ปัญหาด้านเศรษฐกิจ และการท่องเที่ยว</b></p> <ul style="list-style-type: none"> <li>- ปัญหาประชาชนมีรายได้น้อย</li> <li>- ปัญหาผลผลิตทางการเกษตร มีราคาตกต่ำ</li> <li>- ปัญหาภาคเกษตรกรรมมีต้นทุนการผลิตราคาสูง</li> <li>- ปัญหาการขาดการรวมกลุ่มทางเศรษฐกิจ</li> </ul>	<ul style="list-style-type: none"> <li>- ประชาชนในตำบลขาดความกระตือรือร้นในการประกอบอาชีพ เสริม</li> <li>- ผลผลิตทางการเกษตรราคาตกต่ำ เนื่องจากเกษตรกรปลูกพืชชนิดเดียวกันเป็นจำนวนมาก</li> <li>- เนื่องจากราคาปุ๋ยยา สารเคมีในภาคเกษตรกรรมมีราคาสูง</li> <li>- กลุ่มอาชีพไม่มีเงินทุนเพื่อประกอบกิจกรรมของกลุ่ม และกลุ่มอาชีพไม่มีความเข้มแข็ง จึงขาดความต่อเนื่อง</li> </ul>	<ul style="list-style-type: none"> <li>- ส่งเสริมให้ประชาชนหันมาสนใจในการประกอบอาชีพเสริม</li> <li>- ส่งเสริมให้เกษตรกรปลูกพืชหลากหลายชนิดเพื่อลดปัญหาผลผลิตจำนวนมากทำให้ราคาตกต่ำ</li> <li>- ส่งเสริมให้เกษตรกรหันมาใช้ปุ๋ยอินทรีย์ชีวภาพเพิ่มขึ้น ลดต้นทุนการผลิต</li> <li>- จัดอบรมให้ความรู้กลุ่มอาชีพอย่างต่อเนื่องเพื่อสร้างความเข้มแข็ง และสนับสนุนเงินทุนหมุนเวียนตามโครงการเศรษฐกิจชุมชน</li> </ul>

ปัญหา/ความต้องการของประชาชน	สภาพปัญหา/กลุ่มและพื้นที่เป้าหมาย	แนวทางดำเนินการ
<p><b>๓. ด้านบริหารจัดการ</b> <b><u>ทรัพยากรธรรมชาติและสิ่งแวดล้อม</u></b></p> <p>- ทรัพยากรธรรมชาติและสิ่งแวดล้อม ในพื้นที่ที่ถูกบุกรุก เพื่อทำการเกษตร ประชาชน ขาดความรู้ความเข้าใจ และขาดจิตสำนึกในการอนุรักษ์ป้องกัน บำรุงรักษาและฟื้นฟู ทรัพยากรธรรมชาติและสิ่งแวดล้อม ขาดการเอาใจใส่ดูแล ห่วงแหนธรรมชาติภายในตำบล</p> <p>- ประชาชนบางส่วนยังขาดความเข้าใจ และจิตสำนึกในการคัดแยกขยะครัวเรือน</p>	<p>- ทรัพยากรธรรมชาติและสิ่งแวดล้อมในพื้นที่ถูกทำลาย</p> <p>- โครงการบริหารจัดการขยะในครัวเรือนและชุมชนบางหมู่บ้านจึงยังไม่ประสบความสำเร็จ</p>	<p>- ปลูกฝัง สร้างจิตสำนึกให้ประชาชนเกิดความหวงแหน ทรัพยากรธรรมชาติและสิ่งแวดล้อมที่มีอยู่ในตำบล เพื่อประโยชน์ และความอุดมสมบูรณ์ต่อไป</p> <p>- หน่วยงานที่เกี่ยวข้องดำเนินการกระตุ้นให้ประชาชนตระหนักถึงความสำคัญและผลกระทบจากปัญหาขยะ</p>
<p><b>๔. ด้านอนุรักษ์ ฟื้นฟูและสืบสานศิลปวัฒนธรรม จารีตประเพณี และภูมิปัญญาท้องถิ่น</b></p> <p>- ขาดงบประมาณในการดำเนินการกิจกรรมด้านประเพณี วัฒนธรรมท้องถิ่นในชุมชน</p>	<p>- ขาดความต่อเนื่องในการจัดกิจกรรมด้านประเพณีวัฒนธรรมท้องถิ่นในชุมชน</p>	<p>- หน่วยงานที่เกี่ยวข้องดำเนินการจัดสรรงบประมาณ และส่งเสริมให้มีการดำเนินกิจกรรมอย่างต่อเนื่องเป็นประจำเพื่อสืบสานศิลปวัฒนธรรมท้องถิ่นให้คงอยู่ไม่สูญสลายไปตามกาลเวลา</p>

ปัญหา/ความต้องการของประชาชน	สภาพปัญหา/กลุ่มและพื้นที่เป้าหมาย	แนวทางดำเนินการ
<p><b>๕.ด้านศึกษา สาธารณสุขและคุณภาพชีวิต</b></p> <ul style="list-style-type: none"> <li>- เด็กด้อยโอกาสในพื้นที่ยังขาดการเข้าถึงการศึกษา</li> <li>- การแพร่ระบาดของโรคต่างๆ เช่น โรคไข้เลือดออก</li> <li>- ผู้สูงอายุในพื้นที่บางคนไม่มีผู้ดูแล</li> </ul>	<ul style="list-style-type: none"> <li>- เด็กด้อยโอกาสในพื้นที่บางคนยังไม่ได้รับการศึกษา เนื่องจากครอบครัวมีฐานะยากจน</li> <li>- ประชาชนขาดความรู้เกี่ยวกับการรักษาสุขภาพ</li> <li>- ทำให้เกิดภาวะซึมเศร้า และไม่สามารถดูแลตัวเองได้</li> </ul>	<ul style="list-style-type: none"> <li>- พัฒนาการศึกษาในเชิงคุณภาพ และส่งเสริมให้เด็กได้รับการศึกษาอย่างทั่วถึงและเท่าเทียมกัน</li> <li>- ส่งเสริมให้ประชาชน มีความรู้เกี่ยวกับการรักษาสุขภาพเบื้องต้น</li> <li>- ส่งเสริมสวัสดิการให้การสงเคราะห์ผู้ด้อยโอกาส เด็กคนชรา คนพิการอย่างทั่วถึง</li> </ul>
<p><b>๖.ด้านความมั่นคง</b></p> <ul style="list-style-type: none"> <li>- ปัญหาคนต่างด้าวหลบหนีเข้าเมือง</li> <li>- แรงงานต่างด้าวแย่งงานและอาชีพของประชาชนในพื้นที่</li> <li>- ปัญหาด้านการลักลอบ ขนยาเสพติดและสิ่งผิดกฎหมาย</li> <li>- การพัฒนาด้านเทคโนโลยีสารสนเทศ ยังไม่ครอบคลุมและทั่วถึงทุกพื้นที่ภายในตำบล</li> <li>- ขาดความรู้ความเข้าใจด้านการเข้าสู่ประชาคมอาเซียน</li> </ul>	<ul style="list-style-type: none"> <li>- นำมาซึ่งปัญหายาเสพติด และโรคระบาดต่างๆ</li> <li>- ปัญหาการจ้างแรงงานต่างด้าวแทนแรงงานในพื้นที่เนื่องจากค่าจ้างถูกกว่าแรงงานในตำบล ม่อนปิ่น เป็นตำบลที่มีเขตติดต่อกับประเทศเพื่อนบ้าน ทำให้เกิดการลักลอบ ขนยาเสพติดและสิ่งผิดกฎหมาย</li> <li>- การพัฒนาด้านเทคโนโลยีสารสนเทศ ยังไม่ครอบคลุมและทั่วถึงทุกพื้นที่ภายในตำบล เช่น โทรศัพท์สาธารณะ และระบบการให้บริการสัญญาณอินเทอร์เน็ต ไม่สามารถดำเนินการติดตั้งได้ครอบคลุมพื้นที่ที่ต้องการ เนื่องจากข้อจำกัดด้านระยะทาง การขยายสัญญาณ ฯลฯ</li> <li>- เจ้าหน้าที่ของรัฐ และประชาชนในพื้นที่ยังขาดความรู้ความเข้าใจด้านการเข้าสู่ประชาคมอาเซียน</li> </ul>	<ul style="list-style-type: none"> <li>- หน่วยงานที่เกี่ยวข้องร่วมกันจัดระเบียบแรงงานต่างด้าว</li> <li>- การบูรณาการกับหน่วยงานที่เกี่ยวข้องร่วมกันแก้ไขปัญหาอย่างเร่งด่วน</li> <li>- พัฒนาระบบบริการสาธารณะ โทรศัพท์บ้านและการให้บริการอินเทอร์เน็ตที่เพิ่มขึ้น</li> <li>- ส่งเสริมพัฒนาให้มีความรู้ความเข้าใจด้านการเข้าสู่ประชาคมอาเซียน</li> </ul>



## ผลการวิเคราะห์ปัญหาและความต้องการของประชาชนในท้องถิ่น

### ๑. ด้านโครงสร้างพื้นฐาน

๑.๑ การบริการด้านแหล่งน้ำไม่เพียงพอและทั่วถึง เกิดปัญหาการขาดแคลนแหล่งน้ำสำหรับอุปโภค บริโภคในฤดูร้อน การบริหารจัดการน้ำประปาจะต้องได้รับการปรับปรุง ความต้องการของประชาชนคือ ต้องการให้ปรับปรุงซ่อมแซมและต่อท่อประปาภายในหมู่บ้าน จัดวางระบบการจัดการน้ำสำหรับอุปโภค บริโภคให้มีความสะอาดมากขึ้น ก่อสร้างระบบประปาหมู่บ้านให้ทั่วถึงทั้งตำบล ขุดบ่อน้ำตื้นเพิ่มเติมจัดซื้อถังเก็บน้ำให้แต่ละหมู่บ้านและอ่างกักเก็บน้ำเพื่อใช้ในระดับตำบล

๑.๒ การคมนาคม ขาดงบประมาณในการดำเนินงาน ปัญหาถนนชำรุด เส้นทางคมนาคมไม่สะดวก เนื่องจากเส้นทางที่มีอยู่บางส่วนยังไม่ได้มาตรฐาน เป็นหลุมเป็นบ่อ ความต้องการของประชาชนคือ ปรับปรุงเส้นทางคมนาคมให้สะดวก ปลอดภัย ครอบคลุมทั้งตำบลถนนสายหลักในตำบลอยู่ในความรับผิดชอบของ อบจ. เชียงใหม่ ทำให้เกิดความลำบากในการเข้าดำเนินการก่อสร้าง หรือปรับปรุงซ่อมแซมถนน

๑.๓ ไฟฟ้าแสงสว่าง ปัญหาไฟฟ้าส่องสว่างสาธารณะไม่ทั่วถึง ความต้องการของประชาชนคือ เพิ่มไฟฟ้าส่องสว่างสาธารณะให้ครอบคลุมทั่วถึงพื้นที่ภายในตำบล

๑.๔ การระบายน้ำ การระบายน้ำเป็นไปอย่างล่าช้า เกิดการพังทลายของผิวดิน น้ำกัดเซาะเนื่องจากความรุนแรงของกระแสน้ำซึ่งระบายน้ำไม่ทันท่วงที่เกิดน้ำท่วมขังในบางพื้นที่ ความต้องการของประชาชนคือ ก่อสร้างรางระบายน้ำหรือท่อระบายน้ำในจุดที่มีน้ำท่วมขัง และน้ำกัดเซาะผิวดินขอบถนน

### ๒. ด้านเศรษฐกิจและการท่องเที่ยว

๒.๑ ประชาชนไม่มีอาชีพเสริม เนื่องจากขาดการส่งเสริมสนับสนุนการพัฒนาอาชีพเสริมอย่างต่อเนื่อง ความต้องการของประชาชนคือ ให้มีการส่งเสริมอาชีพเสริมให้แก่ประชาชนในหลากหลายอาชีพ

๒.๒ ประชาชนมีรายได้น้อย ขาดเงินทุนหมุนเวียนในการประกอบอาชีพ ต้นทุนทางการเกษตรสูง แหล่งงบประมาณนอกระบบคิดอัตราดอกเบี้ยสูง เกิดหนี้สินจากภาคการเกษตร ความต้องการของประชาชนคือ ให้มีการส่งเสริมสนับสนุนเงินทุนหมุนเวียนในการประกอบอาชีพ

### ๓. การบริหารจัดการทรัพยากรธรรมชาติและสิ่งแวดล้อม

๓.๑ อุปกรณ์ในการดับไฟป่าไม่เพียงพอต่อความต้องการ เวลาเกิดไฟไหม้ทำให้ไม่สามารถดับไฟได้ทันท่วงที่ ความต้องการของประชาชนคือ ต้องการอุปกรณ์ในการดับไฟให้เพียงพอในแต่ละหมู่บ้าน

๓.๒ ประชาชนบางส่วนยังขาดความเข้าใจ และจิตสำนึกในการคัดแยกขยะครัวเรือน ทำให้โครงการบริหารจัดการขยะในครัวเรือนและชุมชนบางหมู่บ้านจึงยังไม่ประสบความสำเร็จ ความต้องการของประชาชนคือให้หน่วยงานที่เกี่ยวข้องดำเนินการกระตุ้นให้ประชาชนตระหนักถึงความสำคัญและผลกระทบจากปัญหาขยะ

๓.๓ การก่อสร้างฝายชะลอน้ำ ไม่เพียงพอต่อความต้องการใช้น้ำเพื่อบริโภค อุปโภคของประชาชนในช่วงฤดูร้อน ความต้องการของประชาชนคือ ต้องการให้มีการก่อสร้างฝายชะลอน้ำเป็นประจำทุกปีเนื่องจากฝายชะลอน้ำเดิมได้พังทลายลงไปหลายแห่ง

๓.๔ ทรัพยากรธรรมชาติและสิ่งแวดล้อมในพื้นที่ถูกบุกรุก เพื่อทำการเกษตร เพราะประชาชนขาดความรู้ความเข้าใจและขาดจิตสำนึกในการอนุรักษ์ป้องกัน บำรุงรักษาและฟื้นฟูทรัพยากรธรรมชาติและสิ่งแวดล้อม ขาดการเอาใจใส่ดูแล หวงแหนธรรมชาติภายในตำบล ความต้องการของประชาชนคือ ปลูกฝัง

สร้างจิตสำนึกให้ประชาชนเกิดความหวงแหนทรัพยากรธรรมชาติและสิ่งแวดล้อมที่มีอยู่ในตำบล เพื่อประโยชน์และความอุดมสมบูรณ์ต่อไป

#### ๔. การอนุรักษ์ ฟื้นฟูและสืบสานศิลปวัฒนธรรม จารีตประเพณีและภูมิปัญญาท้องถิ่น

๔.๑ การดำเนินการกิจกรรมด้านประเพณีวัฒนธรรมท้องถิ่นในชุมชน ยังขาดงบประมาณในการดำเนินการตามความต้องการของประชาชน คือ ต้องการงบประมาณสนับสนุนจากหน่วยงานที่เกี่ยวข้องเพื่อใช้ในการดำเนินกิจกรรมประเพณีวัฒนธรรมท้องถิ่น

#### ๕. ด้านศึกษา สาธารณสุขและคุณภาพชีวิต

๕.๑ การศึกษาจะต้องได้รับการพัฒนาในเชิงคุณภาพและโอกาสในการเข้าถึงการศึกษาอย่างทั่วถึงและเท่าเทียมกัน

๕.๒ การแพร่ระบาดของโรคต่างๆ เช่น โรคไข้เลือดออก ประชาชนขาดความรู้เกี่ยวกับการรักษาสุขภาพ ขาดสถานที่ออกกำลังกายภายในชุมชน ความต้องการของประชาชน คือ ให้มีการป้องกันและควบคุมโรคระบาดต่างๆ ส่งเสริมการรักษาสุขภาพของประชาชน

๕.๓ ส่งเสริมสวัสดิการให้การสงเคราะห์ผู้ด้อยโอกาส เด็ก คนชรา คนพิการอย่างทั่วถึงครอบคลุมทุกหมู่บ้าน

#### ๖. ด้านความมั่นคง

๖.๑ ปัญหาคนต่างด้าวหลบหนีเข้าเมือง นำมาซึ่งยาเสพติด และโรคระบาด ต่าง ๆ

๖.๒ แรงงานต่างด้าวแย่งงานและอาชีพของประชาชนในพื้นที่ ความต้องการของประชาชนคือ จัดระเบียบแรงงานต่างด้าว

๖.๒ ตำบลม่อนปิ่น เป็นตำบลที่มีเขตติดต่อกับประเทศเพื่อนบ้าน ทำให้เกิดปัญหาด้านการลักลอบขนยาเสพติดและสิ่งผิดกฎหมาย

#### ๗. ด้านการบริหารจัดการบ้านเมืองที่ดี

๗.๑ ประชาชนยังไม่กล้าแสดงออกทางการเมือง การมีส่วนร่วมของประชาชนในการส่งเสริมประชาธิปไตยในระดับท้องถิ่นและระดับชาติมีน้อย การประชาสัมพันธ์ยังไม่ครอบคลุมและทั่วถึงความต้องการของประชาชน คือ การประชาสัมพันธ์ให้ครอบคลุม ส่งเสริมให้ประชาชนมีส่วนร่วมในทุกระดับ

๗.๒ การพัฒนาด้านเทคโนโลยีสารสนเทศ ยังไม่ครอบคลุมและทั่วถึงทุกพื้นที่ภายในตำบล เช่น โทรศัพท์สาธารณะ และระบบการให้บริการสัญญาณอินเทอร์เน็ต ไม่สามารถดำเนินการติดตั้งได้ครอบคลุมพื้นที่ที่ต้องการ เนื่องจากข้อจำกัดด้านระยะทาง การขยายสัญญาณ ฯลฯ ความต้องการของประชาชน คือ ต้องการให้บริการสาธารณะโทรศัพท์บ้านและการให้บริการอินเทอร์เน็ตที่เพิ่มขึ้น

### ๓.๓ ความเชื่อมโยงยุทธศาสตร์การพัฒนาจังหวัดกับยุทธศาสตร์การพัฒนาขององค์กรปกครองส่วนท้องถิ่น

#### โครงสร้างเชื่อมโยงแผนยุทธศาสตร์การพัฒนาองค์การบริหารส่วนตำบลม่อนปิน (พ.ศ. ๒๕๖๖ - ๒๕๗๐)

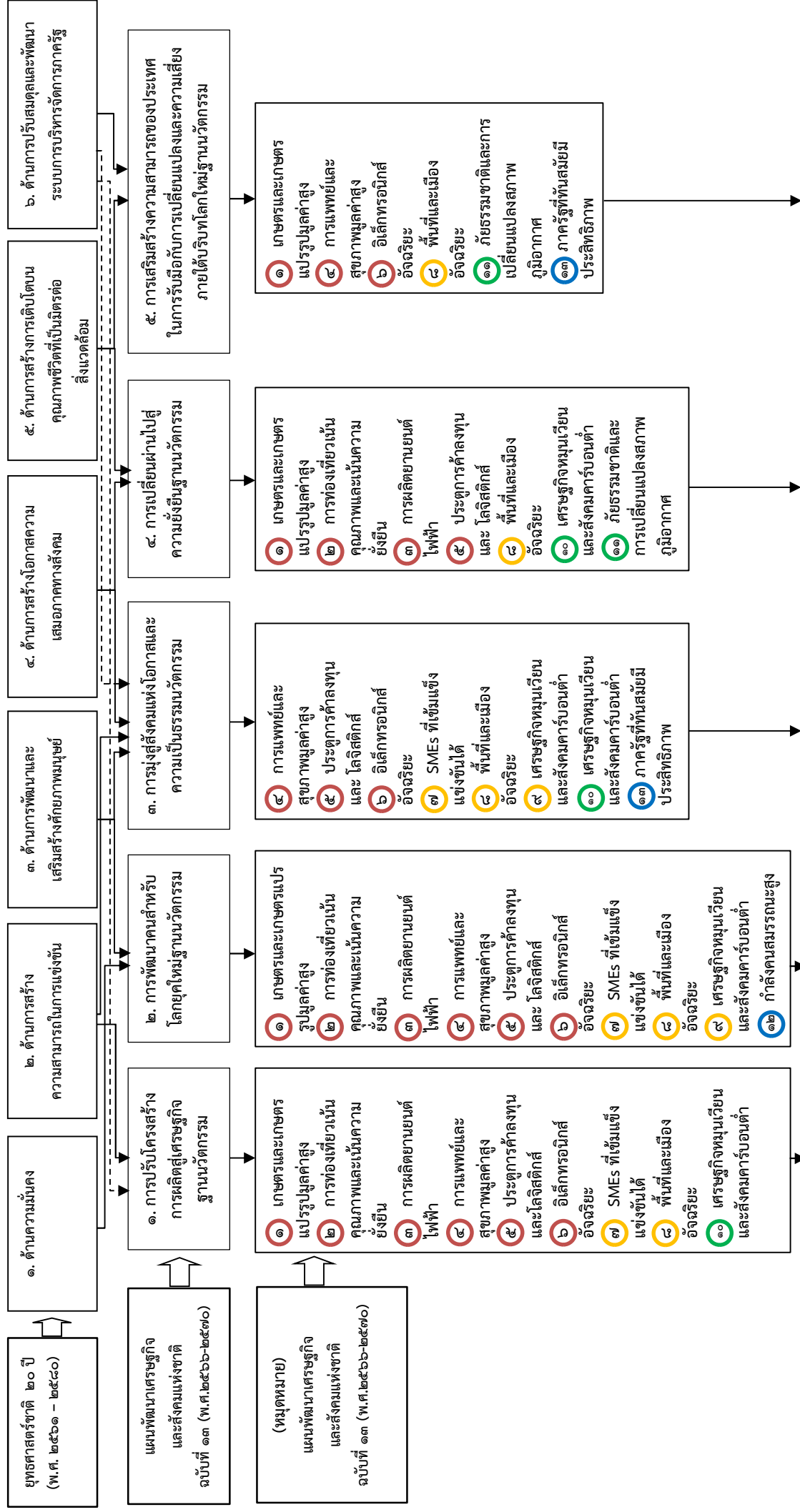



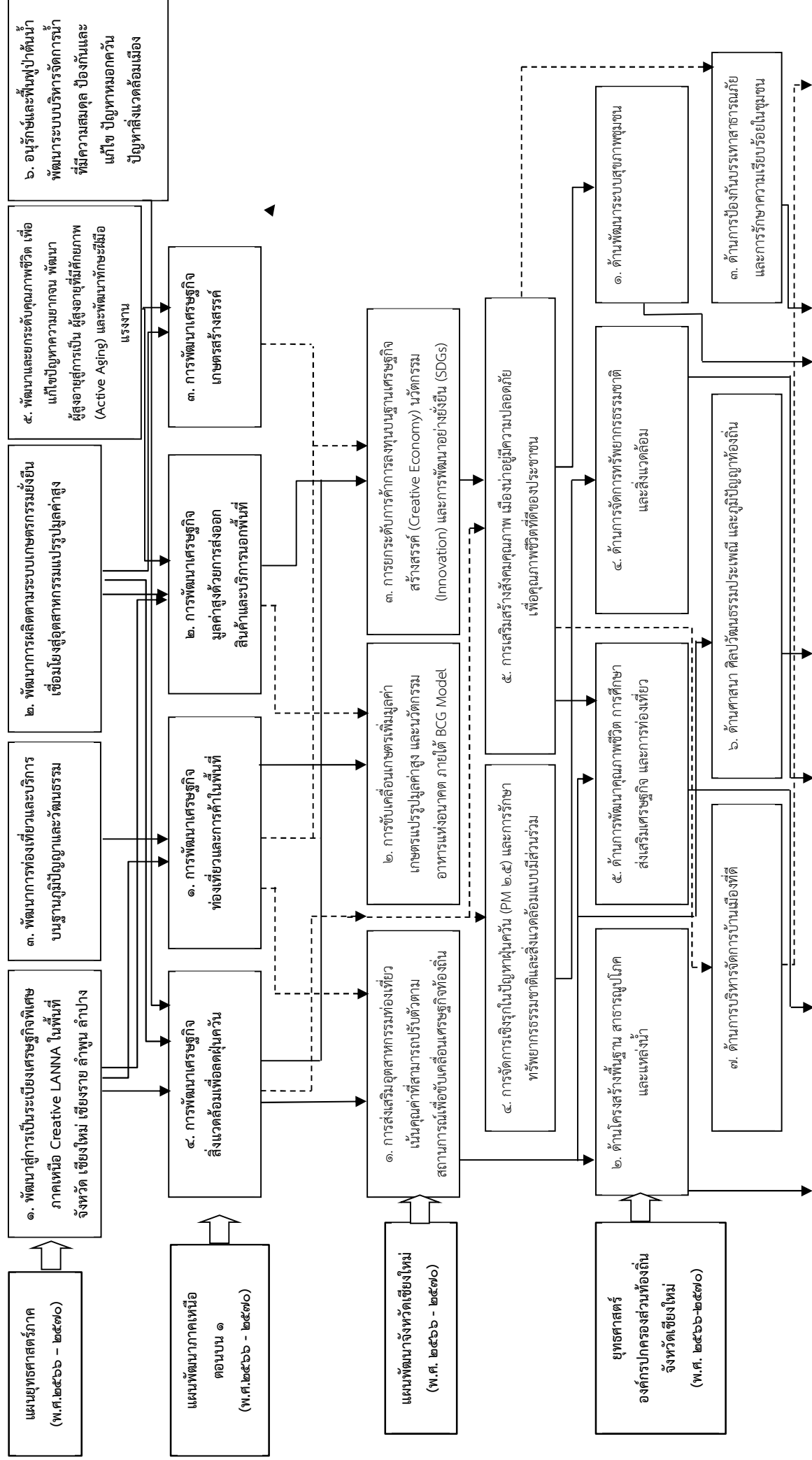



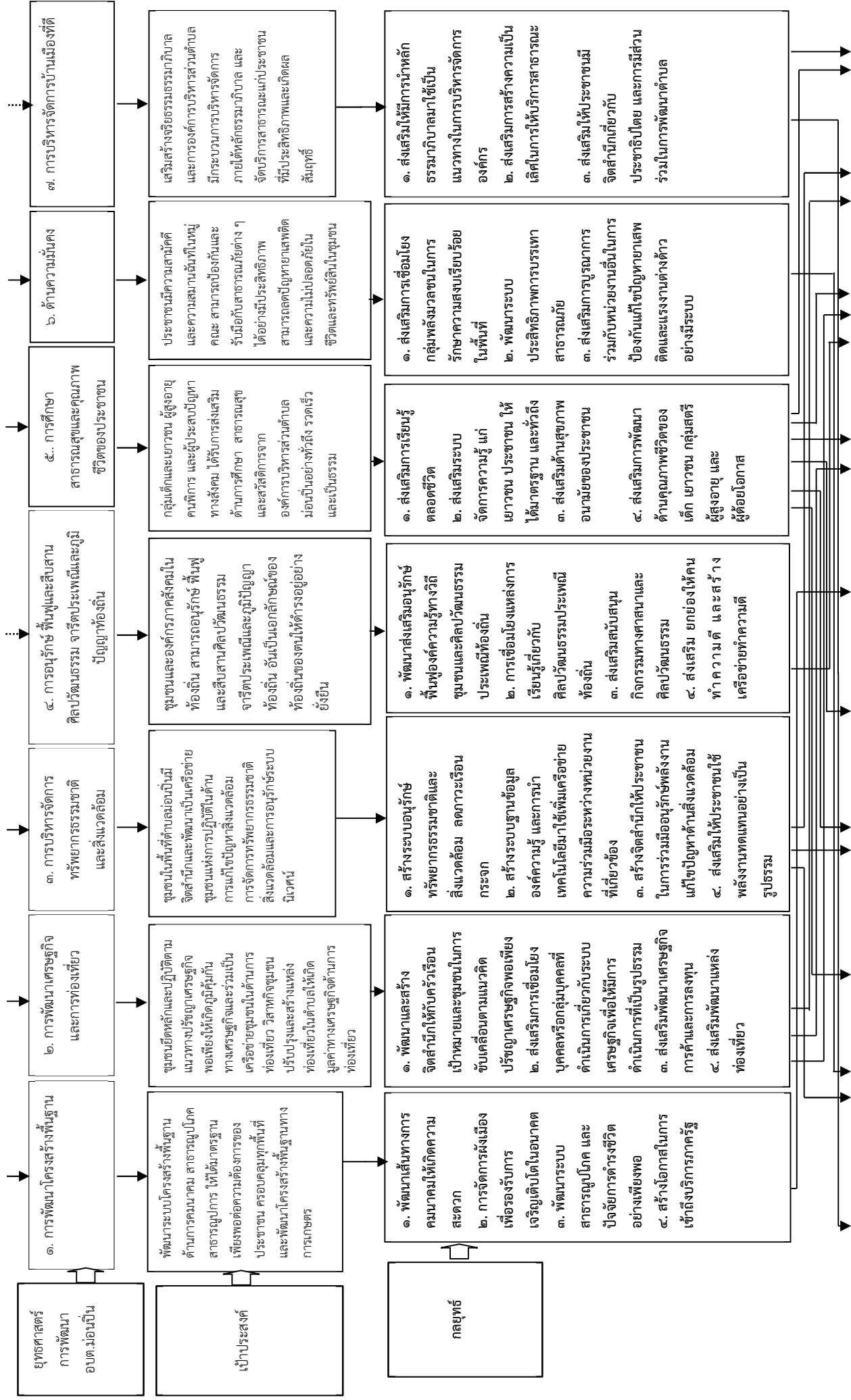



แผนงาน	บริหารงานทั่วไป	การรักษาความสงบภายใน	การศึกษา	สาธารณสุข	สังคมสงเคราะห์	อุตสาหกรรมและการโยธา/เคหะและชุมชน	สร้างความเข้มแข็งของชุมชน	การศาสนาวัฒนธรรมและนันทนาการ	การเกษตร	งบกลาง
<b>ผลผลิต/โครงการ</b> ๑. รายจ่ายเพื่อให้บริการ ๒. รายจ่ายเกี่ยวกับ การรับรองและพิธี การ ๓. โครงการจัด กิจกรรมเกี่ยวกับงาน ราชการพิธี และราชการ ๔. โครงการฝึกอบรม เพิ่มประสิทธิภาพการ ปฏิบัติราชการของ องค์การบริหารส่วน ตำบล ๕. โครงการส่งเสริม พัฒนาการโรงเรียน สำหรับคนพิการ และ สตรี ๖. โครงการรณรงค์ ส่งเสริม การอนุรักษ์สิ่งแวดล้อม ๗. โครงการส่งเสริม การอนุรักษ์สัตว์ป่า และป้องกันแมลงศัตรูพืช ๘. โครงการส่งเสริม การอนุรักษ์สัตว์ป่า และป้องกันแมลงศัตรูพืช ๙. โครงการรณรงค์ ส่งเสริม การอนุรักษ์สัตว์ป่า และป้องกันแมลงศัตรูพืช ๑๐. โครงการรณรงค์ ส่งเสริม การอนุรักษ์สัตว์ป่า และป้องกันแมลงศัตรูพืช	๑. โครงการควบคุมไฟป่า และป้องกันแก้ไข ปัญหาหมอกควัน ๒. โครงการฝึกอบรม กลุ่มพลังมวลชนตำบล ๓. โครงการฝึกอบรม ทหารอาสาสมัคร ๔. โครงการฝึกอบรม ป้องกันและบรรเทาสาธารณภัย ๕. โครงการส่งเสริม การอนุรักษ์สัตว์ป่า และป้องกันแมลงศัตรูพืช ๖. โครงการรณรงค์ ส่งเสริม การอนุรักษ์สัตว์ป่า และป้องกันแมลงศัตรูพืช ๗. โครงการรณรงค์ ส่งเสริม การอนุรักษ์สัตว์ป่า และป้องกันแมลงศัตรูพืช ๘. โครงการรณรงค์ ส่งเสริม การอนุรักษ์สัตว์ป่า และป้องกันแมลงศัตรูพืช ๙. โครงการรณรงค์ ส่งเสริม การอนุรักษ์สัตว์ป่า และป้องกันแมลงศัตรูพืช ๑๐. โครงการรณรงค์ ส่งเสริม การอนุรักษ์สัตว์ป่า และป้องกันแมลงศัตรูพืช	๑. โครงการจัดงานวันเด็กแห่งชาติ ๒. โครงการประกวดคุณภาพการศึกษา (ประกันภายในและภายนอก) ๓. โครงการสนับสนุน ค่าใช้จ่าย การบริการ สถานศึกษา (ค่าจัดการเรียนการสอน, ค่าหนังสือ, ค่าอุปกรณ์การเรียน, ค่าเครื่องแบบนักเรียน และ ค่ากิจกรรมพัฒนาผู้เรียน) ๔. โครงการจัดซื้อ เครื่องเล่นสนาม (กลางแจ้ง) ศูนย์พัฒนาเด็กเล็กบ้าน ๕. โครงการจัดตั้ง อินเทอร์เน็ตภายใน ศูนย์พัฒนาเด็กเล็ก ทั้ง ๗ แห่ง ๖. โครงการจัดซื้อ เครื่องเล่นสนาม (กลางแจ้ง) ศูนย์อบรมเด็กก่อนเกณฑ์ ในวัดบ้านลานนอก	๑. โครงการบริหาร จัดการขยะมูลฝอยในครัวเรือนและชุมชน ๒. โครงการจัดซื้อ วัสดุวิทยาศาสตร์หรือ การแพทย์ ๓. โครงการส่งเสริม สนับสนุนและ ให้บริการด้านสุขภาพอนามัย ๔. โครงการส่งเสริม สนับสนุนการป้องกัน และควบคุมโรคต่างๆ ๕. โครงการสร้างศูนย์บำบัดโรคติดต่อในพื้นที่ตำบลเมืองปิน ๖. โครงการจัดตั้ง ศูนย์ส่งเสริมคุณภาพชีวิตผู้สูงอายุตำบลเมืองปิน	๑. โครงการ ส่งเสริม สนับสนุน กิจกรรมผู้สูงอายุ ตำบลเมืองปิน ๒. โครงการ ส่งเสริม สนับสนุน การจัดทำแผนชุมชน	๑. โครงการก่อสร้างรางระบายน้ำ บ้านนาบนิพนธ์ ทัพยะมเสดล - บ้านนาบประดิมฐกุล ๒. โครงการ (หมู่ ๑ บ้านแม่มาวซีเหล็ก) ๓. โครงการก่อสร้าง เตาเผาไหม้ลพิษ ในหมู่บ้าน (หมู่ ๑ บ้านแม่มาวซีเหล็ก) ๔. โครงการขยายช่องทางเชื่อม หมู่ ๑ บ้านแม่มาวซีเหล็ก - หมู่ ๑ บ้านหนองพวง ต. ไปนังวร้อน (หมู่ ๑ บ้านแม่มาวซีเหล็ก) ๕. โครงการก่อสร้างรางระบายน้ำ ภายในหมู่บ้าน (หมู่ ๑ บ้านแม่มาวซีเหล็ก) ๖. โครงการก่อสร้างถนนลาด. ตั้งแต่บ้านนาบประดิมฐกุล กว้าง ๖ เมตร (หมู่ ๑ บ้านแม่มาวซีเหล็ก)	๑. โครงการส่งเสริม กลุ่มอาชีพพัฒนาคุณภาพชีวิตตามแนวทางปรัชญาเศรษฐกิจพอเพียง ๒. โครงการอบรมเพิ่มศักยภาพ คณะกรรมการสตรีตำบล เมืองปิน ๓. โครงการอบรมพัฒนาศักยภาพ เพื่อพัฒนาคุณภาพชีวิตและศึกษาดูงานของกลุ่มผู้สูงอายุ ตำบลเมืองปิน ๔. โครงการอบรมความรู้เรื่อง ทรบ. คู่เมืองเด็ก พ.ศ. ๒๕๖๖	๑. โครงการจัดงานวันผู้สูงอายุ (รอบตัวทั่วทั้งเมือง) ๒. อุทกหนุโนโครงการงานประเพณี สงกรานต์ ๓. อุทกหนุโนงานประเพณีให้เก้ สภาวัฒนธรรมตำบลเมืองปิน ๔. อุทกหนุโนงานประเพณีให้เก้ วัดม่วงชุม โครงการส่งเสริมวัฒนธรรมจารีตประเพณี ประจำท้องถิ่น ๕. อุทกหนุโนงานประเพณีให้เก้ วัดหัวนาโครงการส่งเสริมวัฒนธรรมจารีตประเพณี ประจำท้องถิ่น ๖. อุทกหนุโนงานประเพณีให้เก้ วัดโพธิ์ทองโครงการส่งเสริมวัฒนธรรมจารีตประเพณี ประจำท้องถิ่น	๑. โครงการส่งเสริม สนับสนุนกิจกรรม ศูนย์บริการและถ่ายทอด เทคโนโลยีการเกษตร ๒. โครงการส่งเสริม พัฒนาเครือข่าย วิสาหกิจชุมชน ๓. โครงการก่อสร้างฝายชะลอน้ำเฉลิมพระเกียรติ พระเกียรติ ๔. โครงการรณรงค์ลดภาวะโลกร้อน ๕. โครงการอนุรักษ์ พันธุ์พืชตามแนวพระราชดำริฯ	๑. สมทบกองทุนโครงการหลักประกันสุขภาพ ๒. สมทบกองทุนสวัสดิการชุมชนตำบลเมืองปินตามสวัสดิการชุมชน ๓. โครงการกองทุนสวัสดิการชุมชนตำบลเมืองปิน ๔. โครงการส่งเสริม สนับสนุนสวัสดิการแก่คนพิการ ๕. โครงการส่งเสริม สนับสนุนสวัสดิการแก่ผู้ติดเชื้อเอชไอวี ๖. สมทบกองทุนบ้านหนึ่งบ้านยูนิเซฟ ๗. สมทบกองทุนข้าราชการสวนท้องถิ่น ๘. สมทบกองทุนประกันสังคม ๙. เงินสำรองจ่าย	

แผนงาน	บริหารงานทั่วไป	การรักษาความสงบภายใน	การศึกษา	สาธารณสุข	สังคมสงเคราะห์	อุตสาหกรรมและเกษตรและชุมชน	สร้างความเข้มแข็งของชุมชน	การศาสนาวัฒนธรรมและนันทนาการ	การเกษตร	งบกลาง
ผลผลิต/โครงการ	๙. ค่าใช้จ่ายในการเลือกตั้ง ๑๐. การส่งเสริมสนับสนุนบุคลากรเข้าร่วมอบรมเพื่อพัฒนาศักยภาพ(ค่าเดินทางไปราชการ เป็นต้น) ๑๑. ค่าลงทะเบียนในการฝึกอบรม/ ประชุมสัมมนา ๑๒. ค่าชุดใช้ ค่าเสียหายหรือสินไหมทดแทนแก่บุคคลภายนอก ๑๓. ค่าจ้างที่ปรึกษาเพื่อการศึกษาวิจัยประเมินผลหรือพัฒนาระบบต่างๆ ซึ่งมีค่าใช้จ่ายการจัดหาหรือปรับปรุงครุภัณฑ์ที่ดินและ/หรือสิ่งก่อสร้างพัฒนา ระบบต่างๆ ๑๔. โครงการพัฒนาประสิทธิภาพการบริหารจัดการด้านครุภัณฑ์ ๑๕. โครงการพัฒนาประสิทธิภาพการบริหารจัดการด้านวัสดุ	๘. โครงการติดตั้งสัญญาณไฟจราจร อุปกรณ์จราจร เครื่องหมายจราจร ต่างๆ ฯลฯ ภายในตำบล ๙. โครงการป้องกันและบรรเทาสาธารณภัย ๑๐. โครงการรณรงค์ป้องกันลดอุบัติเหตุบนท้องถนน	๙. โครงการจัดซื้อเครื่องเล่นสนาม (กลางแจ้ง) ศูนย์อบรมเด็กก่อนเกณฑ์ในวัดพระมหาวาส ๙. โครงการจัดซื้อเครื่องเล่นสนาม (กลางแจ้ง) ศูนย์พัฒนาเด็กเล็ก บ้านหนองไผ่ ๙. โครงการจัดซื้อครุภัณฑ์โทรทัศน์แอลซีดี (LED TV) แบบ Smart TV ขนาด ๕๕ นิ้ว สำหรับศูนย์พัฒนาเด็กเล็ก บ้านหนองไผ่ ตามมาตรฐานครุภัณฑ์ ๑๐. อดทนุโรงเรียนบ้านอมบ๋น โครงการอบรมเชิงปฏิบัติการอนุรักษ์ สืบสานศิลปวัฒนธรรมท้องถิ่น ด้วยวิถีวิถีสืบพื้นเมือง ๑๑. อดทนุโรงเรียนบ้านลาน โครงการอบรมเชิงปฏิบัติการ เพาะปลูกไม้ดอกไม้ประดับ สีอาชีพ ๑๒. อดทนุโรงเรียนบ้านห้วยนา โครงการจัดอบรมเกษตรกรเพียงสำหรับนักเรียน (นางฟ้าจำแลง)	๙. โครงการฝึกอบรมการบริการดูแลระยะยาวด้านสาธารณสุขสำหรับผู้สูงอายุที่มีภาวะพึ่งพิง (Long Term Care : LTC) ของบ้าน		๙. โครงการก่อสร้างถนนคอนกรีตเสริมเหล็ก หมู่ ๑ บ้านแม่มาวซีเหล็กเชื่อม หมู่ ๘ บ้านหนองบัว (หมู่ ๑ บ้านแม่มาวซีเหล็ก) ๘. โครงการเสริมผิวทางแอสฟัลติกคอนกรีตภายในหมู่บ้าน (หมู่ ๑ บ้านแม่มาวซีเหล็ก) ๙. โครงการก่อสร้างรางระบายน้ำ เปิด คลส. ทางสามแยกไป หมู่ ๘ บ้านหนองบัว (หมู่ ๑ บ้านแม่มาวซีเหล็ก) ๑๐. โครงการก่อสร้างรางระบายน้ำ คลส. พร้อมฝาปิด ข้างบ้านนายสุรชุล (หมู่ ๑ บ้านแม่มาวซีเหล็ก) ๑๑. โครงการก่อสร้างอาคารป้องกันตลิ่ง ตั้งแต่วัดคงคามิถิต - ชุมชนหนองเขียว (ถล่องเกเบียน) (หมู่ ๑ บ้านแม่มาวซีเหล็ก) ๑๒. โครงการก่อสร้างคลองส่งน้ำ เข้าพื้นที่การเกษตรของหมู่บ้าน (หมู่ ๑ บ้านแม่มาวซีเหล็ก) ๑๓. โครงการก่อสร้างถนนคอนกรีต ข้างบึงวาก (หมู่ ๑ บ้านแม่มาวซีเหล็ก) ๑๔. โครงการก่อสร้างรางระบายน้ำ ข้างบ้านนายบุญทนต์ - นายประภาส จุลพันธ์ (หมู่ ๑ บ้านแม่มาวซีเหล็ก)	๕. โครงการส่งเสริมการจัดทำบัญชีครัวเรือนให้แก่ประชาชนตามหลักปรัชญาเศรษฐกิจพอเพียง ประจำปีงบประมาณ พ.ศ. ๒๕๖๖	๙. อดทนุ งบประมาณให้แก่ วัดคงคามิถิต โครงการส่งเสริมวัฒนธรรม จารีตประเพณี ประจําท้องถิ่น ๙. อดทนุ งบประมาณให้แก่ วัดสุธรรมาราม โครงการส่งเสริมวัฒนธรรม จารีตประเพณี ประจําท้องถิ่น ๑๑. อดทนุ งบประมาณให้แก่ วัดสุนทรवास โครงการส่งเสริมวัฒนธรรม จารีตประเพณี ประจําท้องถิ่น ๑๒. อดทนุ งบประมาณให้แก่ วัดสุนทรवास โครงการส่งเสริมวัฒนธรรม จารีตประเพณี ประจําท้องถิ่น		

แผนงาน	บริหารงานทั่วไป	การรักษาความสงบภายใน	การศึกษา	สาธารณสุข	สังคมสงเคราะห์	อุตสาหกรรมและการโยธา/เคหะและชุมชน	สร้างความเข้มแข็งของชุมชน	การศาสนาวัฒนธรรมและนันทนาการ	การเกษตร	งบกลาง	
ผลผลิต/โครงการ	๑๖.โครงการจิตอาสา “เราทำความดีด้วยหัวใจ” ๑๗.โครงการ “ร้อยใจรักษ์” ๑๘.โครงการสนับสนุนการดำเนินงานในระดับชุมชน ระดับหมู่บ้าน และระดับตำบลเพื่อจัดทำแผนพัฒนาท้องถิ่น ๑๙.โครงการปรับปรุงระบบ แผนที่ภาคีและทะเบียนทรัพย์สิน		๑๓.อุดหนุนโรงเรียนบ้านเวียงทราย โครงการตุ๊กตานา สิบสามหมู่บ้านสูงงานอาชีพ ๑๔.อุดหนุนโรงเรียนบ้านห้วยหมากเลื่อม โครงการสร้างอาชีพจากสิ่งประดิษฐ์ ๑๕.อุดหนุนโรงเรียนบ้านห้วยหมากเลื่อม โครงการพัฒนาและส่งเสริมปรัชญาเศรษฐกิจพอเพียง ๑๖.อุดหนุนโรงเรียนบ้านม่วงชุม โครงการอบรมสัมมนาชีพ สร้างทักษะชีวิต ๑๗.อุดหนุนโรงเรียนบ้านขอบด้ง โครงการมีคตทศกัณเฑียรอย่างช้า ๑๘.อุดหนุนศูนย์พัฒนาคุณภาพการศึกษา ตำบลเมือเป็น ๑๙.โครงการส่งเสริมศักยภาพ ด้านกีฬาและนันทนาการ				๑๕.โครงการก่อสร้างรางระบายน้ำ บริเวณบ้านนาของอินทร์ทำบุญ - บ้านนาบุญทา กิ่งมิ่ง (หมู่ ๑) บ้านแม่แก้วเหล็ก) และขยายสะพานข้ามลำน้ำมา หลังวัดคงคามิตร (หมู่ ๒ บ้านแม่มาวต้นตุ่ม) ๑๗.โครงการก่อสร้างถนน คสล. ซอยข้างโรงเรียนคิด เชื้อมถนงซอย ๘(หมู่ ๒ บ้านแม่แก้วต้นตุ่ม) ๑๘.โครงการก่อสร้างรางระบายน้ำ ซอย ๔(หมู่ ๒ บ้านแม่มาวต้นตุ่ม) ๑๙.โครงการก่อสร้างถนน คสล. ซอย โรงเรียนคิด - ซอย บ้านนายสะอาด บ้านนา (หมู่ ๒ บ้านแม่แก้วต้นตุ่ม) ๒๐.โครงการปรับปรุงที่สาธารณะ เช่น ถนน ปรับดิน(หมู่ ๒ บ้านแม่แก้วต้นตุ่ม)	๑๒.อุดหนุนงบประมาณให้แก่วัดบ้านลาน โครงการส่งเสริมวัฒนธรรม จารีต ประเพณี ประจำปีท้องถิ่น			

แผนงาน	บริหารงานทั่วไป	การรักษาสภาพใน	การศึกษา	สาธารณสุข	สังคมสงเคราะห์	อุตสาหกรรมและการโยธา/เกษตรและชุมชน	สร้างความเข้มแข็งของชุมชน	การศึกษาวัฒนธรรมและนันทนาการ	การเกษตร	งบกลาง
ผลผลิต/โครงการ			๒๐.อุดหนุนศูนย์พัฒนาคุณภาพการศึกษา ตำบลม่อนปิ่น โครงการเข้าค่ายลูกเสือ เนตรนารี สามัญ อนุรักษ์ ทรัพยากรธรรมชาติ ๒๑.อุดหนุนศูนย์พัฒนาคุณภาพการศึกษา ตำบลม่อนปิ่น โครงการอบรมเชิงปฏิบัติการ เรื่องการส่งเสริมทักษะทางคณิตศาสตร์ โดยใช้จินตคณิต ๒๒.อุดหนุนโรงเรียน ตชด. อาโอยมา โครงการเลี้ยงสัตว์ ๒๓.โครงการสนับสนุนค่าใช้จ่าย การบริหารสถานศึกษา (ค่าพัฒนาครูและบุคลากรทางการศึกษา) ๒๔.โครงการจัดซื้อวัสดุงานบ้าน งานครัว ๒๕.โครงการจัดซื้อและติดตั้งกล่องวงจรไฟในศูนย์พัฒนาเด็กเล็กบ้านม่อนปิ่นได้							
			๒๐.โครงการก่อสร้างป้ายชื่อหมู่บ้าน (หมู่ ๒ บ้านแม่มาวต้นตุ่ม) ๒๑.โครงการก่อสร้างรางระบายน้ำ ขอย ๓ หน้าวัดคงคามิตรี ถนนสายหลัก (หมู่ ๒ บ้านแม่มาวต้นตุ่ม) ๒๓.โครงการก่อสร้างอาคารป้องกันตลิ่ง หน้าวัดคงคามิตรี (ถ้อง เกะเบี่ยน) (หมู่ ๒ บ้านแม่มาวต้นตุ่ม) ๒๔.โครงการก่อสร้างสะพาน คสล.ข้ามลำน้ำมาว (ขอย ๖) (หมู่ ๒ บ้านแม่มาวต้นตุ่ม) ๒๕.โครงการก่อสร้างถนน คสล. ขอย ๔ (หมู่ ๒ บ้านแม่มาวต้นตุ่ม) ๒๖.โครงการชุดเจาะ บ่อบาดาลพร้อมก่อสร้างระบบประปา ภายในหมู่บ้าน (หมู่ ๒ บ้านแม่มาวต้นตุ่ม) ๒๗.โครงการปรับปรุงซ่อมแซมสนามกีฬาหมู่บ้าน (หมู่ ๒ บ้านแม่มาวต้นตุ่ม)							

แผนงาน	บริหารงานทั่วไป	การรักษาความสงบภายใน	การศึกษา	สาธารณสุข	สังคมสงเคราะห์	อุตสาหกรรมและการเกษตร/พาณิชยกรรมและชุมชน	สร้างความเข้มแข็งของชุมชน	การศาสนา วัฒนธรรมและนันทนาการ	การเกษตร	งบกลาง
ผลผลิต/โครงการ			<p>๒๖.โครงการปรับปรุงภูมิทัศน์ภายในศูนย์พัฒนาเด็กเล็ก บ้านม่อนปิ่นใต้</p> <p>๒๗.โครงการจัดทำห้องรับประทานอาหารสำหรับเด็กศูนย์พัฒนาเด็กเล็กบ้านม่อนปิ่นใต้</p> <p>๒๘.โครงการปรับปรุงปรับปรุงซ่อมแซมอาคารเรียนศูนย์พัฒนาเด็กเล็กบ้านม่วงชุม</p> <p>๒๙.โครงการปรับปรุงห้องน้ำ ศูนย์พัฒนาเด็กเล็กบ้านม่วงชุม</p> <p>๓๐.โครงการปรับปรุงสนามเด็กเล่นศูนย์พัฒนาเด็กเล็กบ้านม่วงชุม</p> <p>๓๑.โครงการก่อสร้างรั้วรอบศูนย์พัฒนาเด็กเล็กบ้านม่วงชุม</p> <p>๓๒.โครงการก่อสร้างอาคารสนามเด็กเล่นศูนย์อบรมเด็กก่อนเกณฑ์ในวัดบ้านลานนอก</p> <p>๓๓.โครงการจัดซื้อและติดตั้งเครื่องงจรปัดใบศูนย์พัฒนาเด็กเล็กบ้านม่วงชุม</p>				<p>๒๘.โครงการก่อสร้างพื้นที่ดิน ลำเหมืองหน้าบ้านนาเอสวน(หมู่ ๒ บ้านแม่แก้วตำบล) ๒๘.โครงการก่อสร้างรางระบายน้ำ ขอย ๖(หมู่ ๒ บ้านแม่แก้วตำบล)</p> <p>๓๐.โครงการปรับปรุงถนนเข้าสู่การเกษตร (หมู่ ๒ บ้านแม่แก้วตำบล)</p> <p>๓๑.โครงการก่อสร้างรางระบายน้ำ ขอย ๔ - ลำน้ำขาว (ศาลาโอนกประสงค์)หมู่ ๓ บ้านม่อนปิ่นเหนือ</p> <p>๓๒.โครงการก่อสร้างสะพาน ม. ๓ - ม. ๔ พร้อมเขตคอสะพาน (บ้านนางมณีต กันพะมิ่ง)หมู่ ๓ บ้านม่อนปิ่นเหนือ</p> <p>๓๓.โครงการก่อสร้างถนน คสล.เข้าพื้นที่ทางการเกษตร (เส้นข้าง อบต.)หมู่ ๓ บ้านม่อนปิ่นเหนือ</p>			

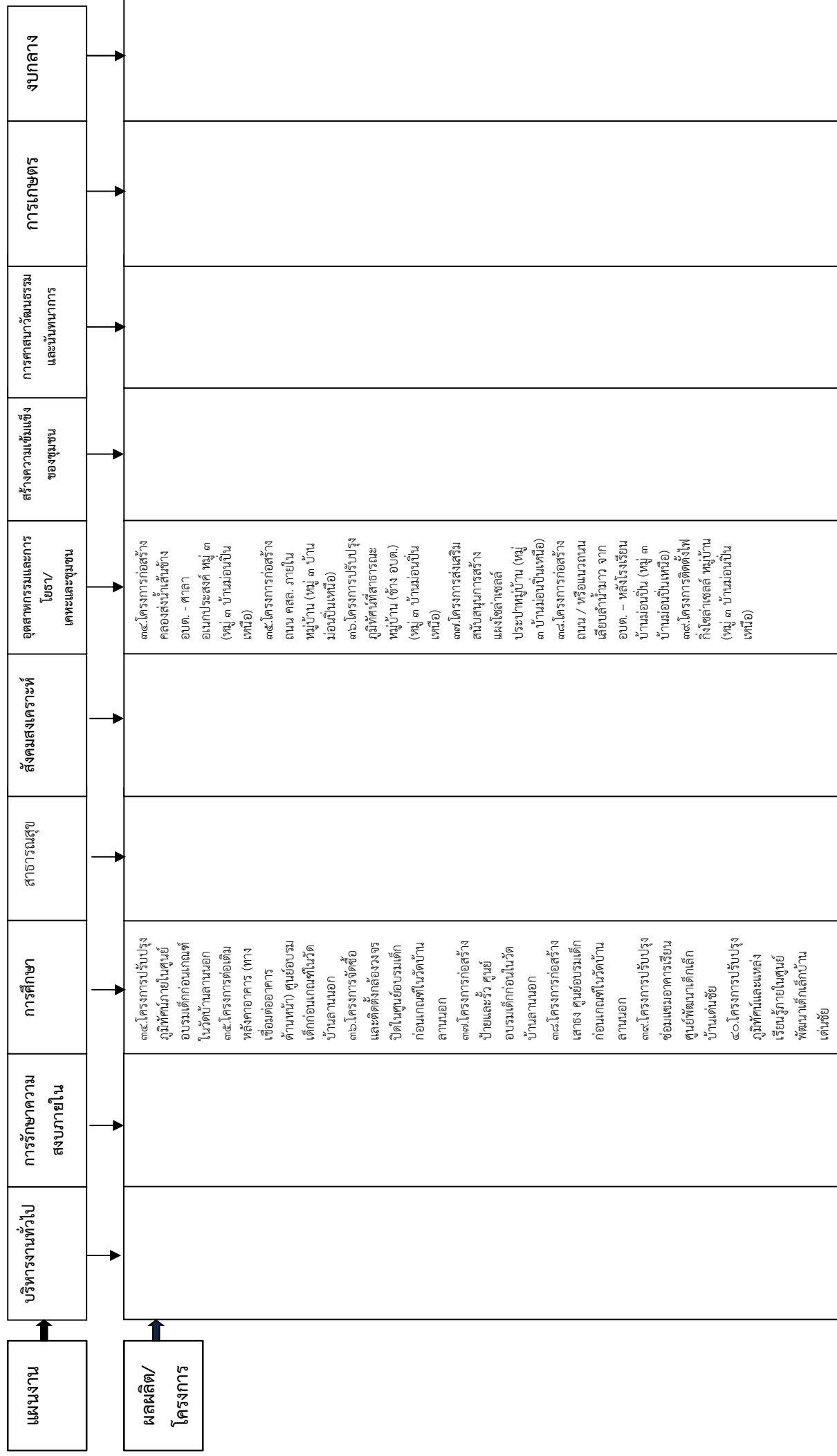



๓.๓ แผนผังยุทธศาสตร์(Stragey Map)

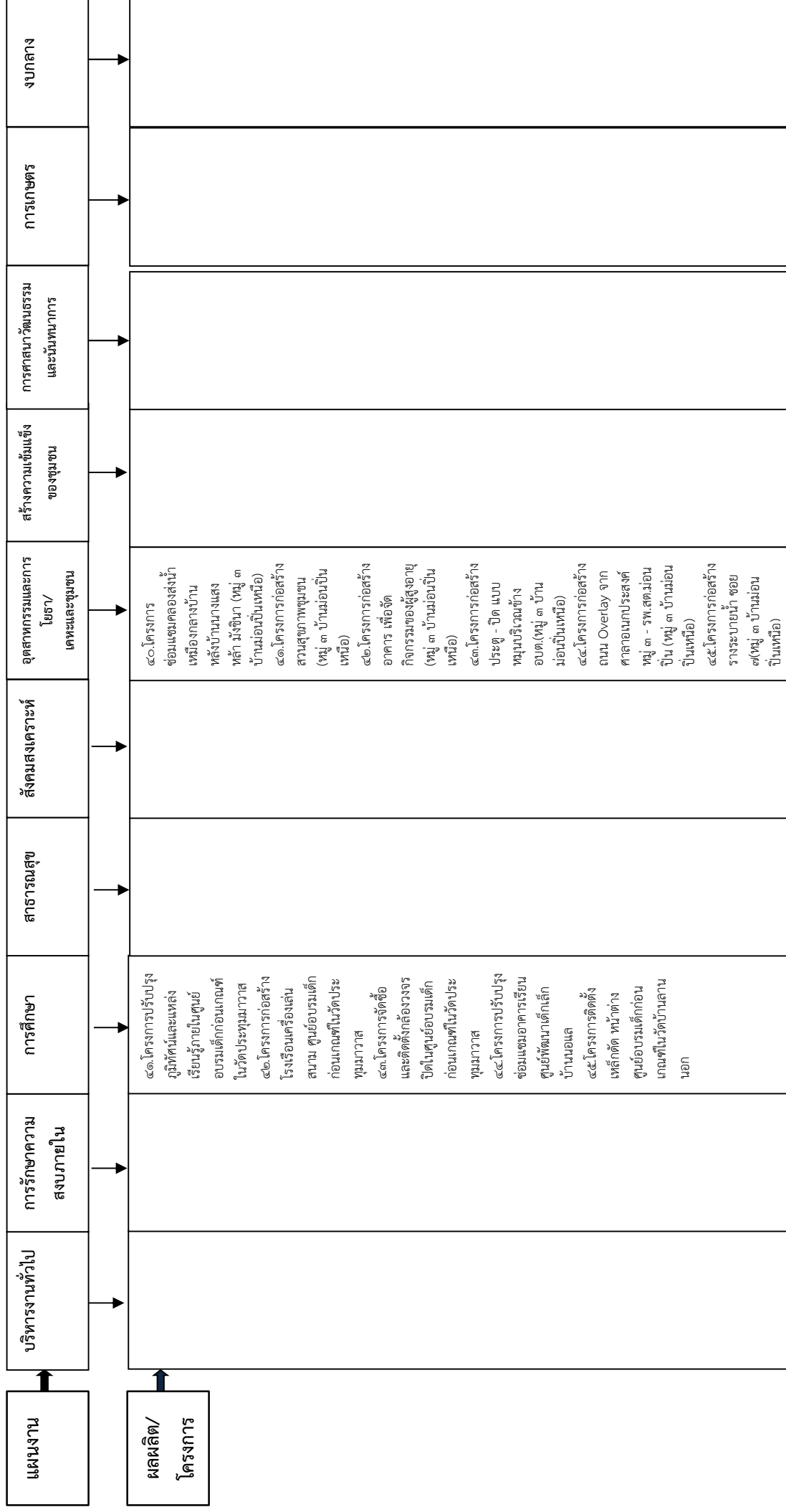

## ๓.๔ แผนผังยุทธศาสตร์(Stragey Map)

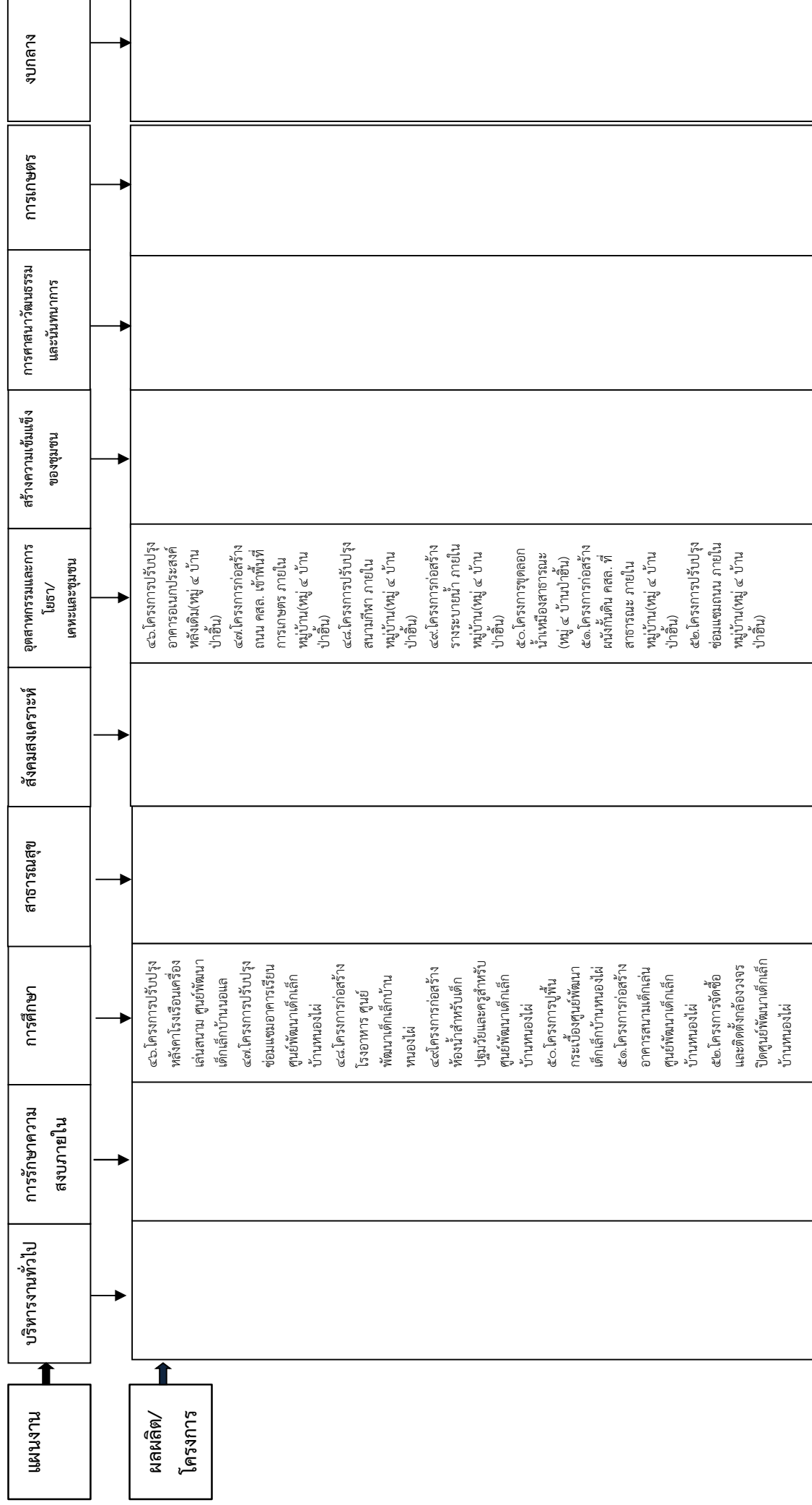



๓.๖ แผนผังยุทธศาสตร์ (Strategy Map)

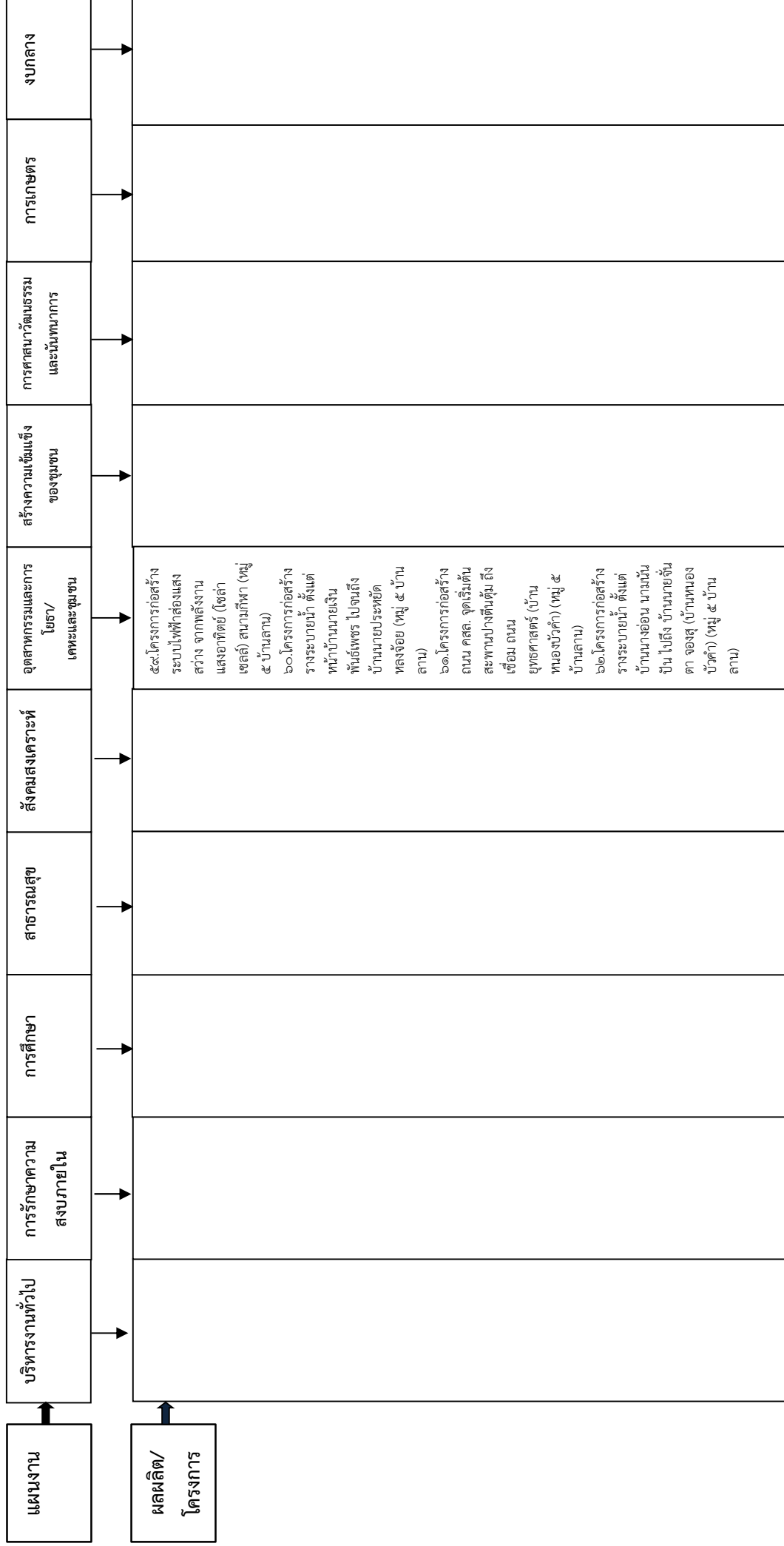

๓.๗ แผนผังยุทธศาสตร์ (Strategy Map)

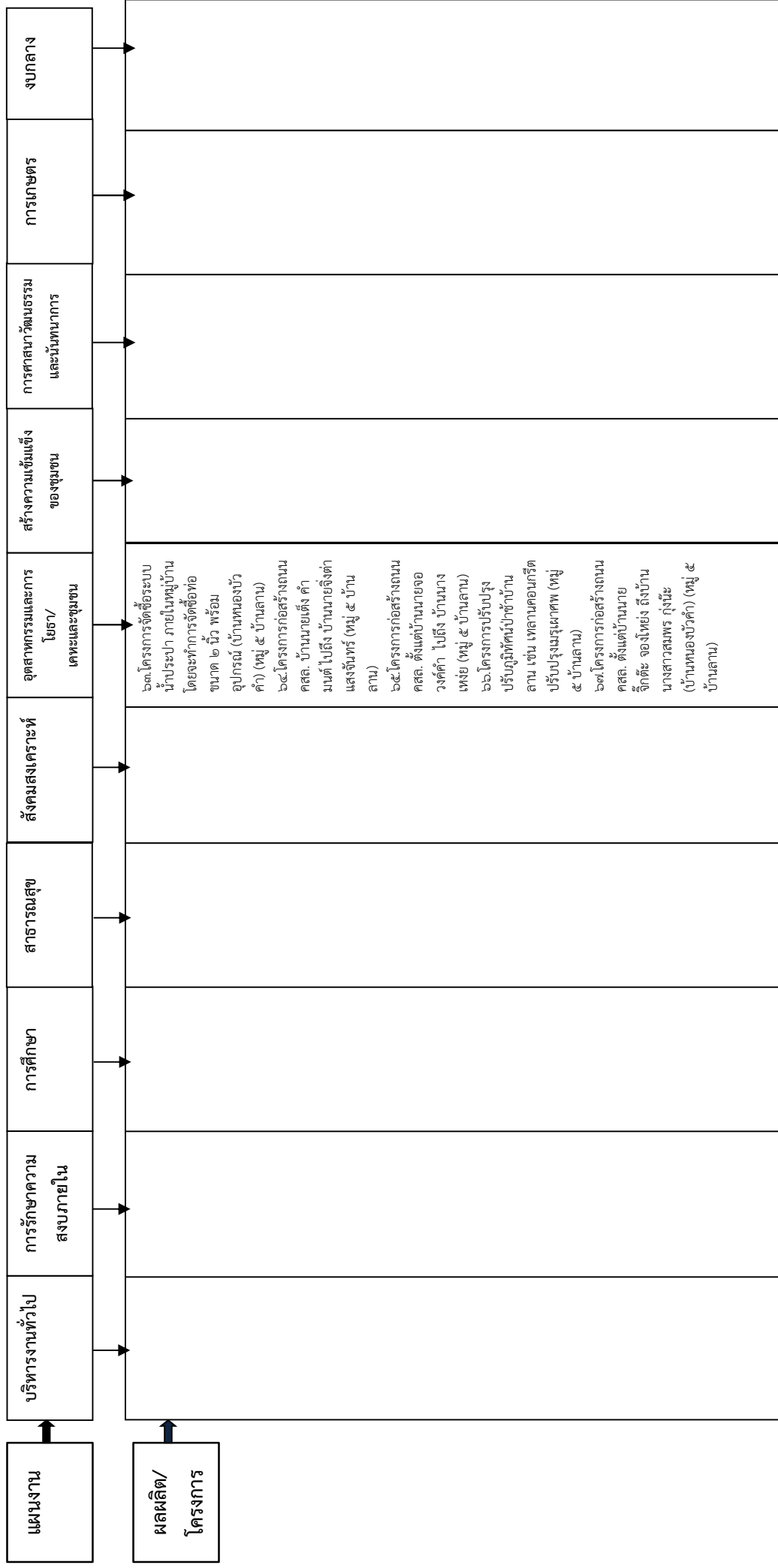

๓.๘ แผนผังยุทธศาสตร์ (Strategy Map)

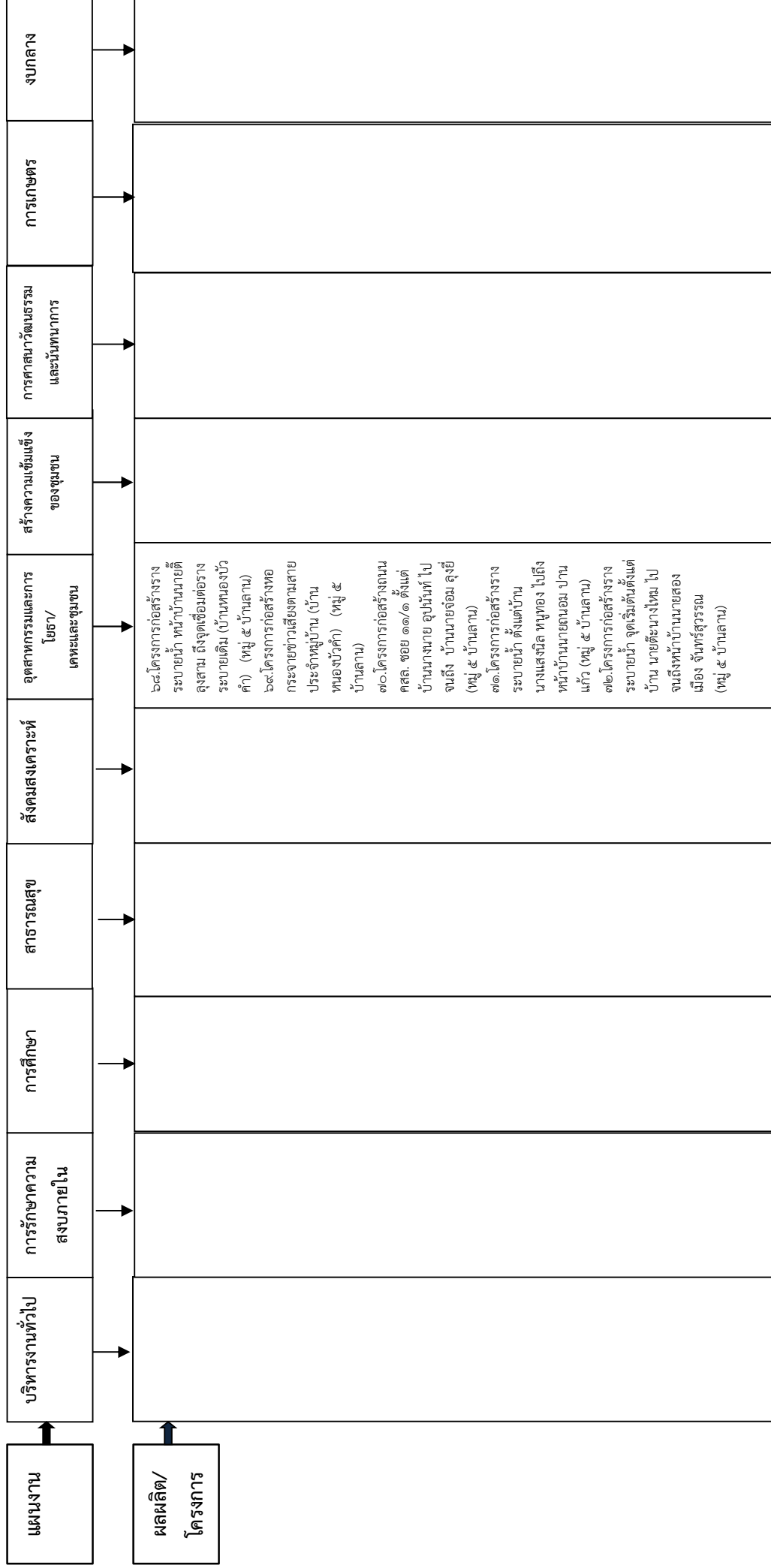



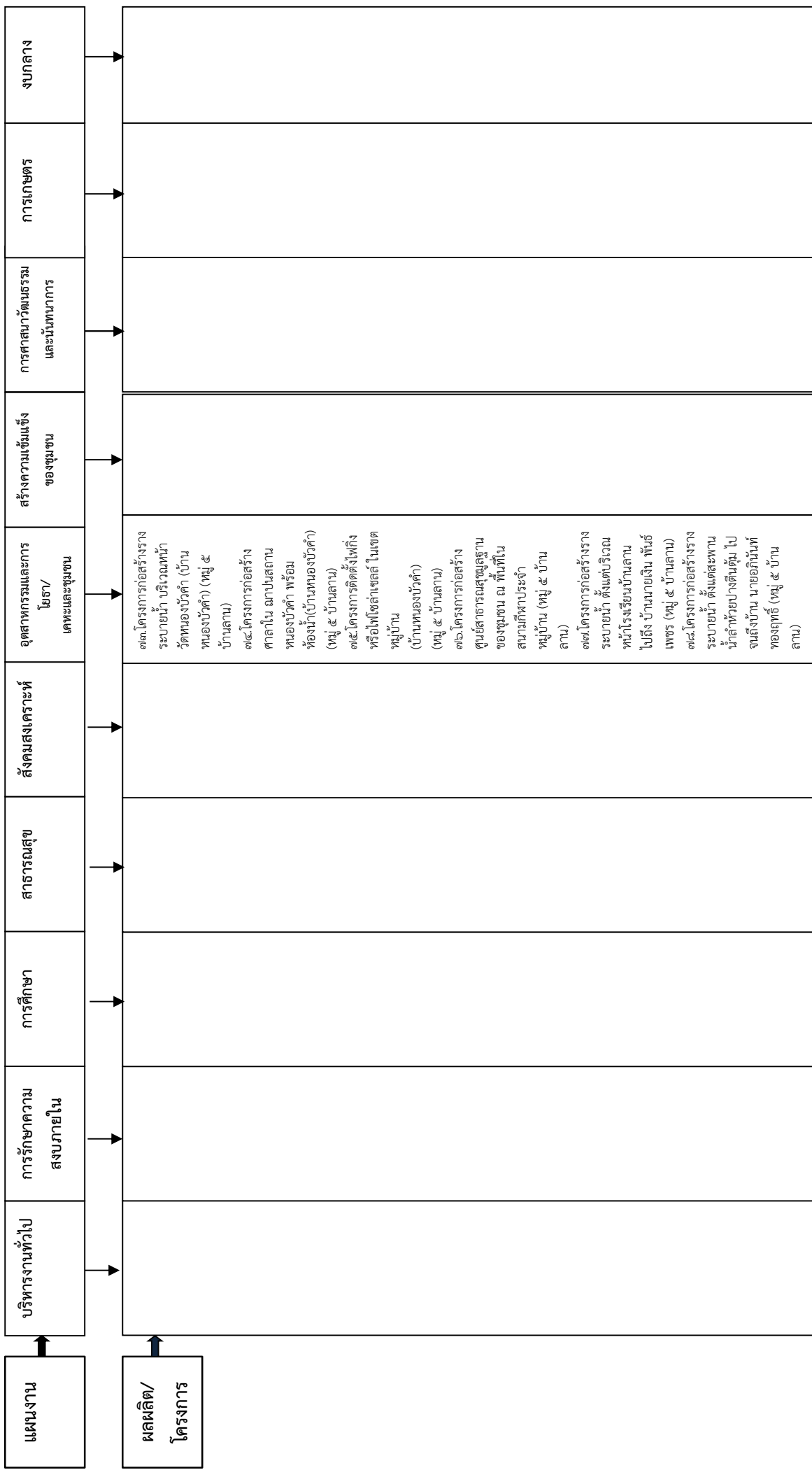



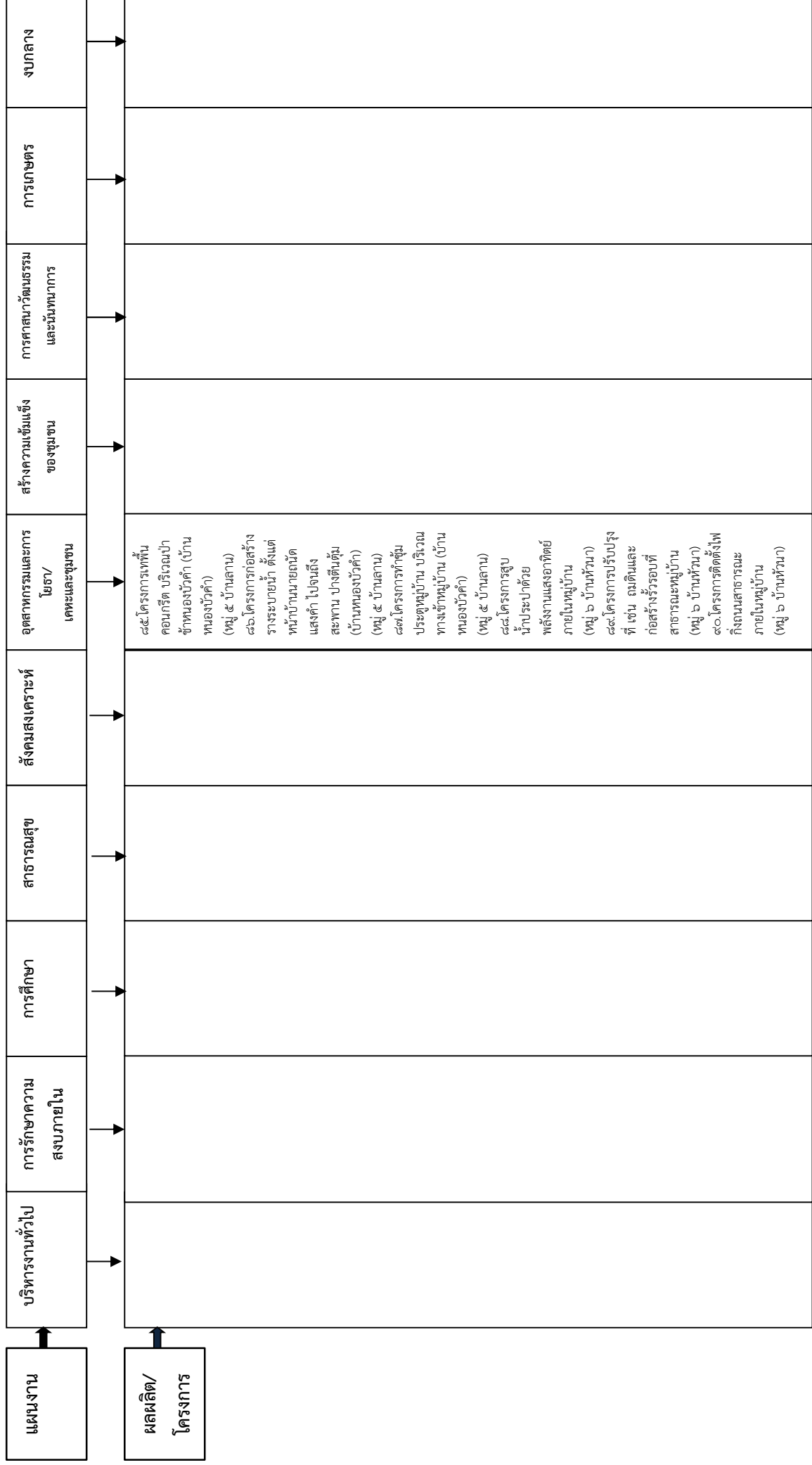

แผนงาน	บริหารงานทั่วไป	การรักษาความสงบภายใน	การศึกษา	สาธารณสุข	สังคมสงเคราะห์	อุตสาหกรรมและการโยธา/เคหะและชุมชน	สร้างความเข้มแข็งของชุมชน	ศาสนาวัฒนธรรมและนันทนาการ	การเกษตร	งบกลาง		
ผลิต/โครงการ						๕๑.โครงการก่อสร้างถนน คสล. ช่างบ้าน นายพญา - บ้าน นายเลื่อมใหม่ (หมู่ ๖ บ้านหัวนา) ๕๒.โครงการขยายเขตเสาไฟฟ้า บ้านหัวนากเลื่อมใหม่ (หมู่ ๖ บ้านหัวนา) ๕๓.โครงการปรับปรุงซ่อมแซมระบบประปา ภายในหมู่บ้าน บ้านหัวนากเลื่อมใหม่(หมู่ ๖ บ้านหัวนา) ๕๔.โครงการก่อสร้างถนน คสล. ภายในหมู่บ้าน (หมู่ ๖ บ้านหัวนา) ๕๕.โครงการติดตั้งไฟฟ้าพลังงานแสงอาทิตย์ถนนสาธารณะ ภายในหมู่บ้าน (หมู่ ๖ บ้านหัวนา) ๕๖.โครงการก่อสร้างรางระบายน้ำ คสล. ภายในหมู่บ้าน (หมู่ ๖ บ้านหัวนา)						

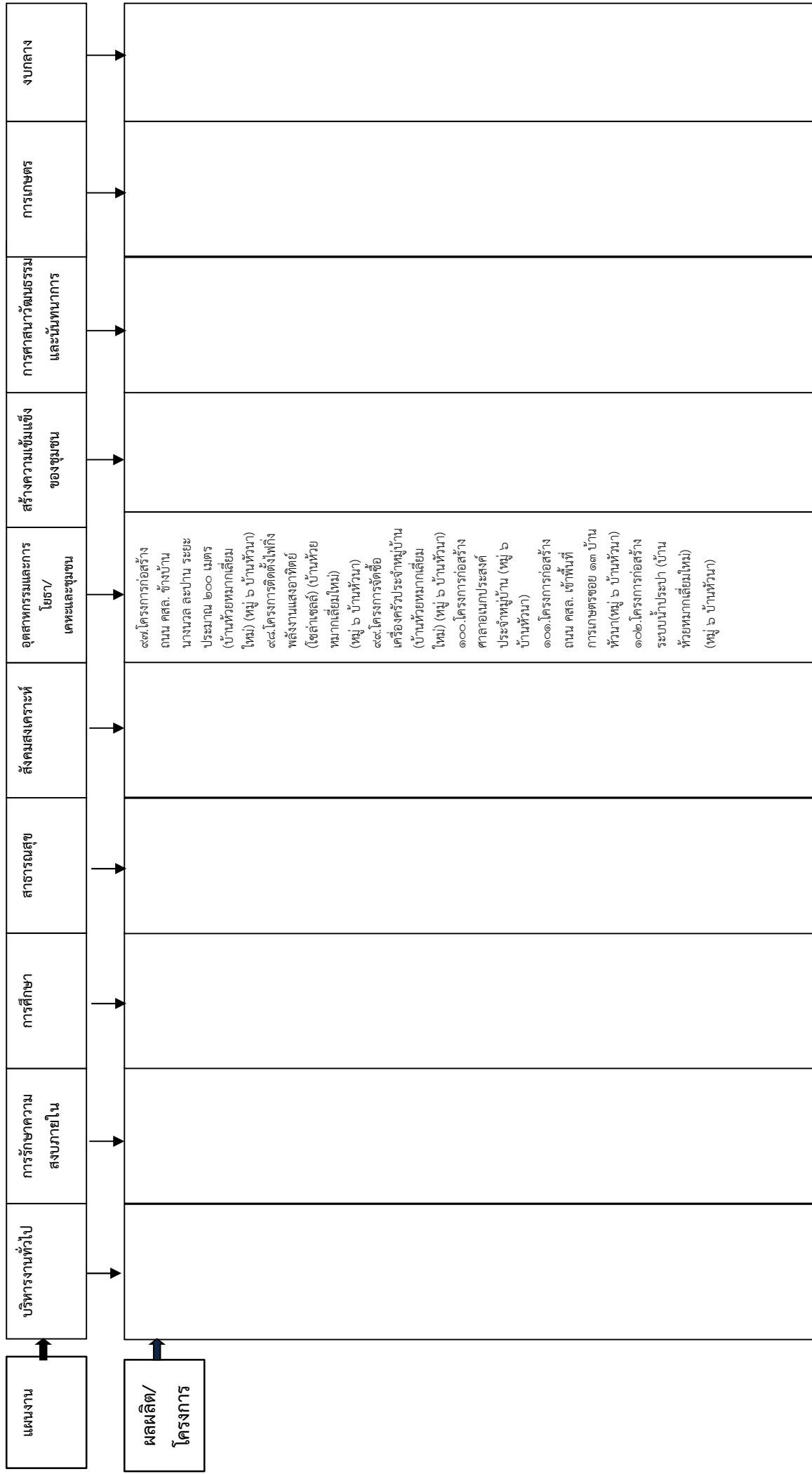

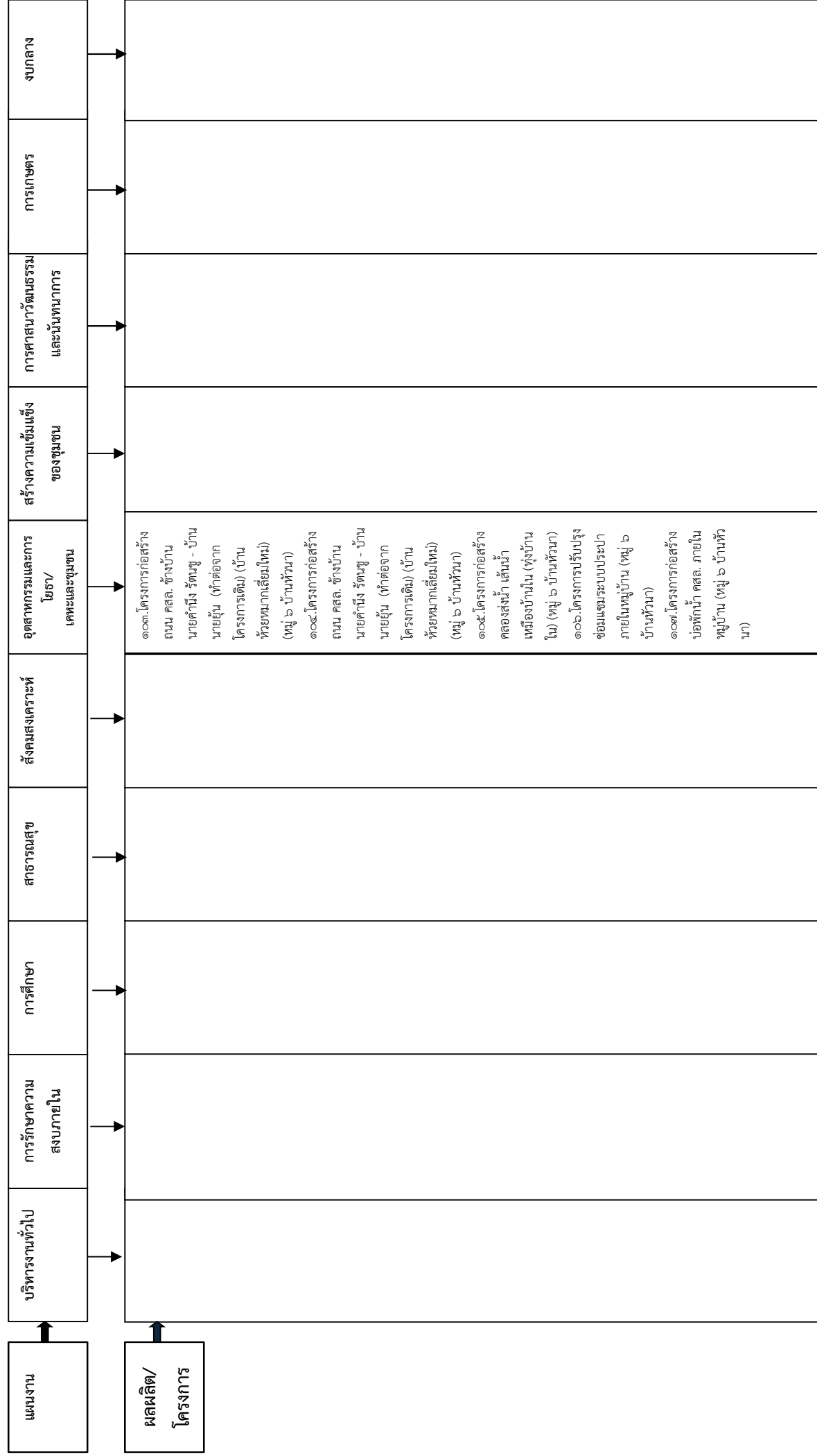



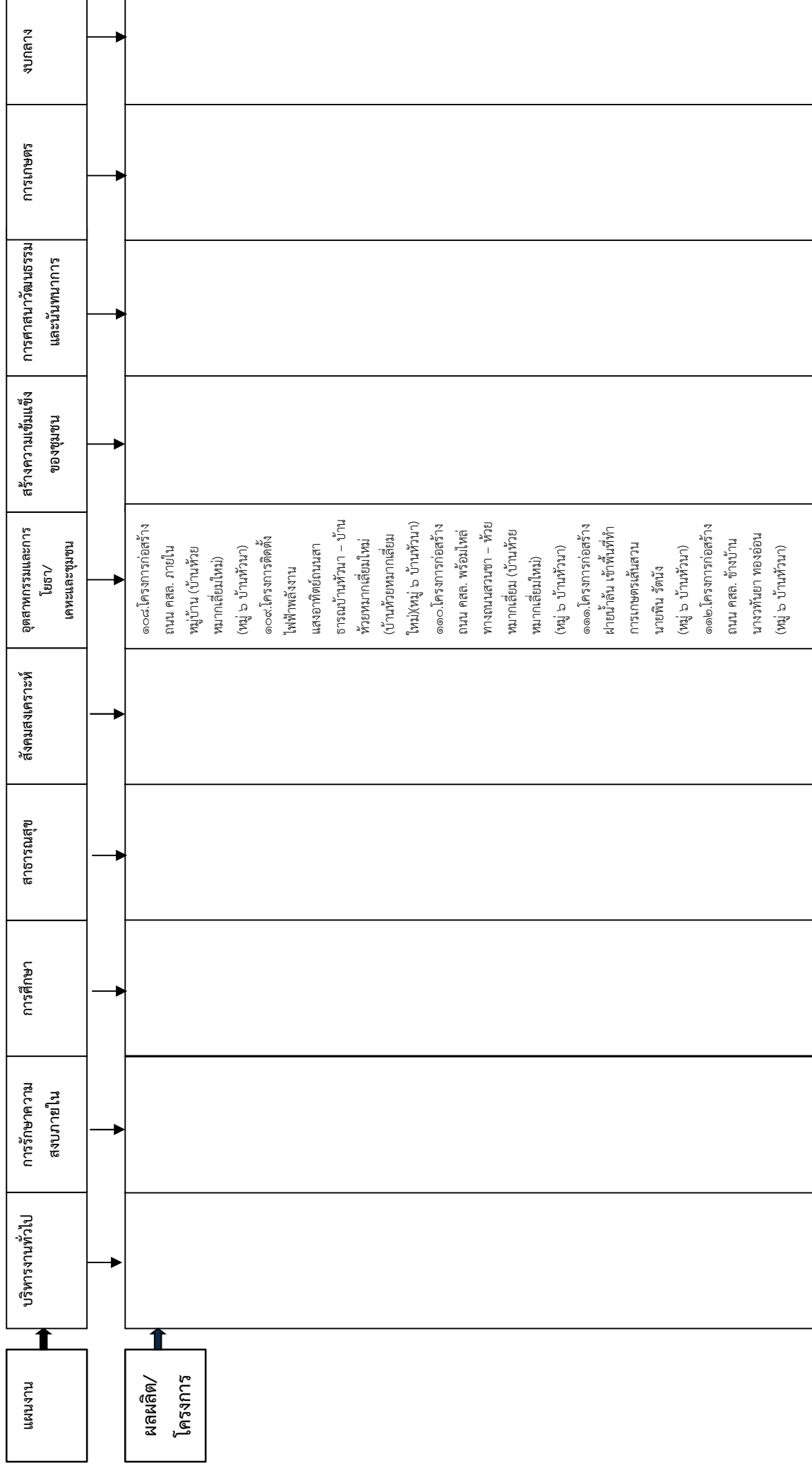

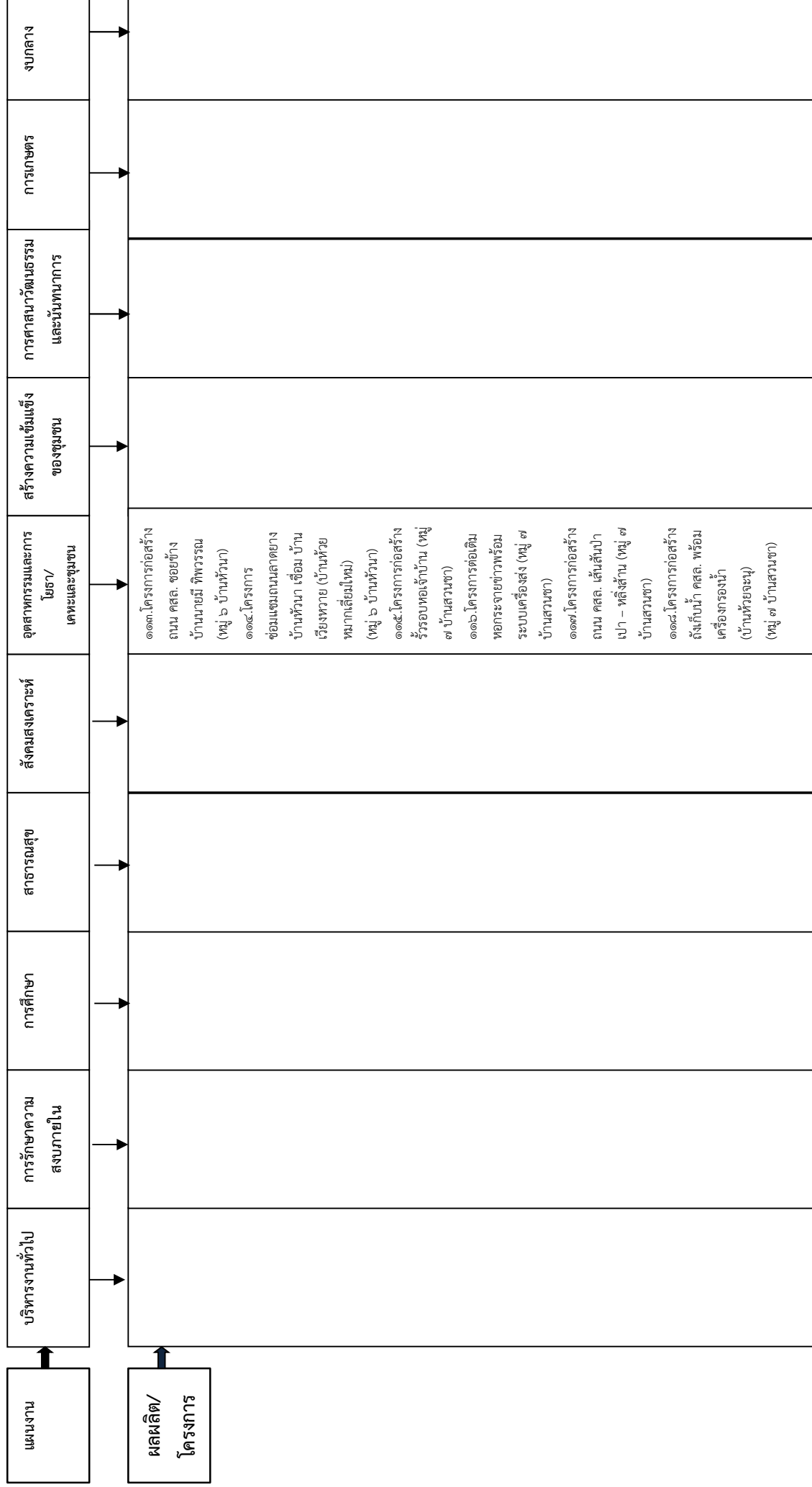

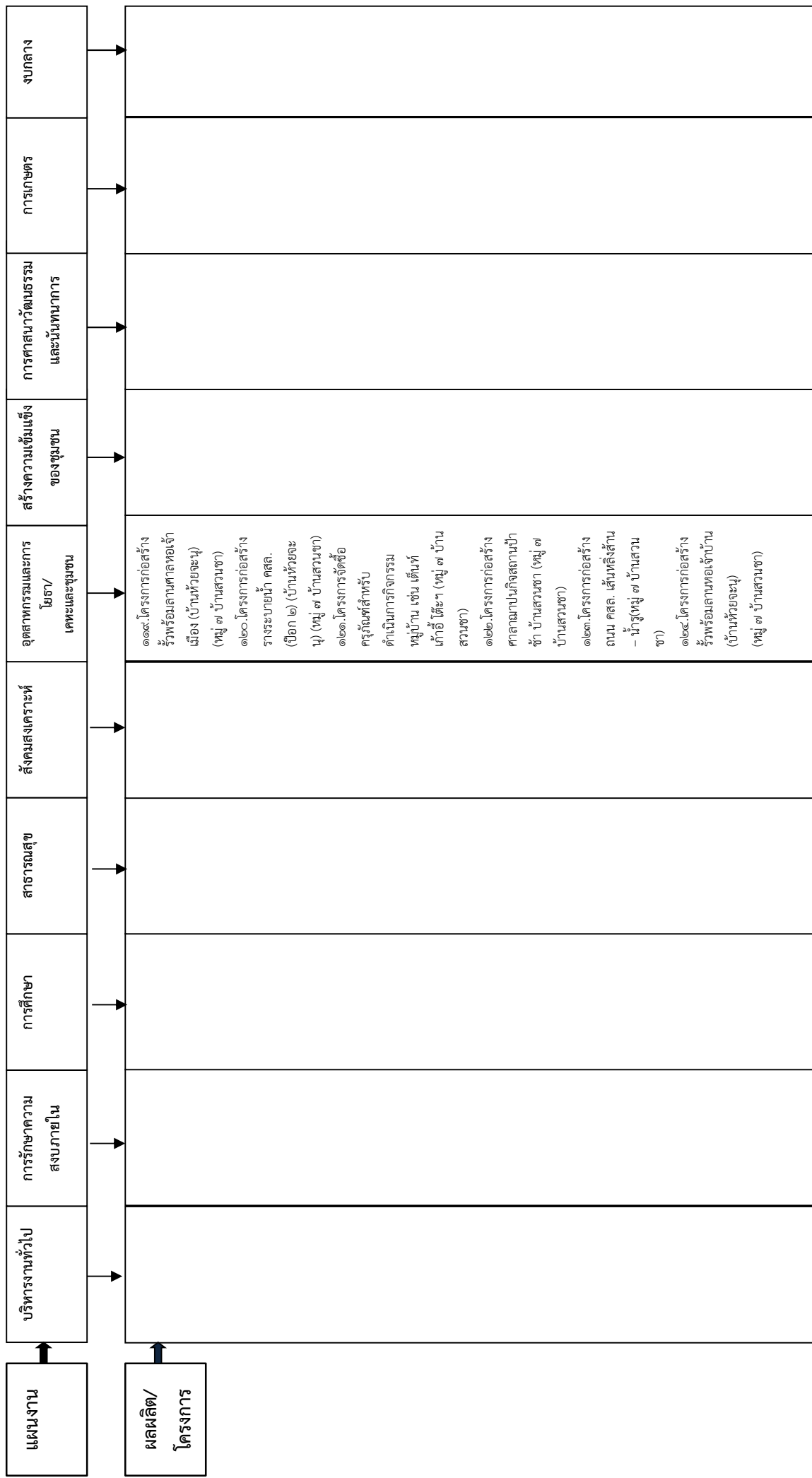

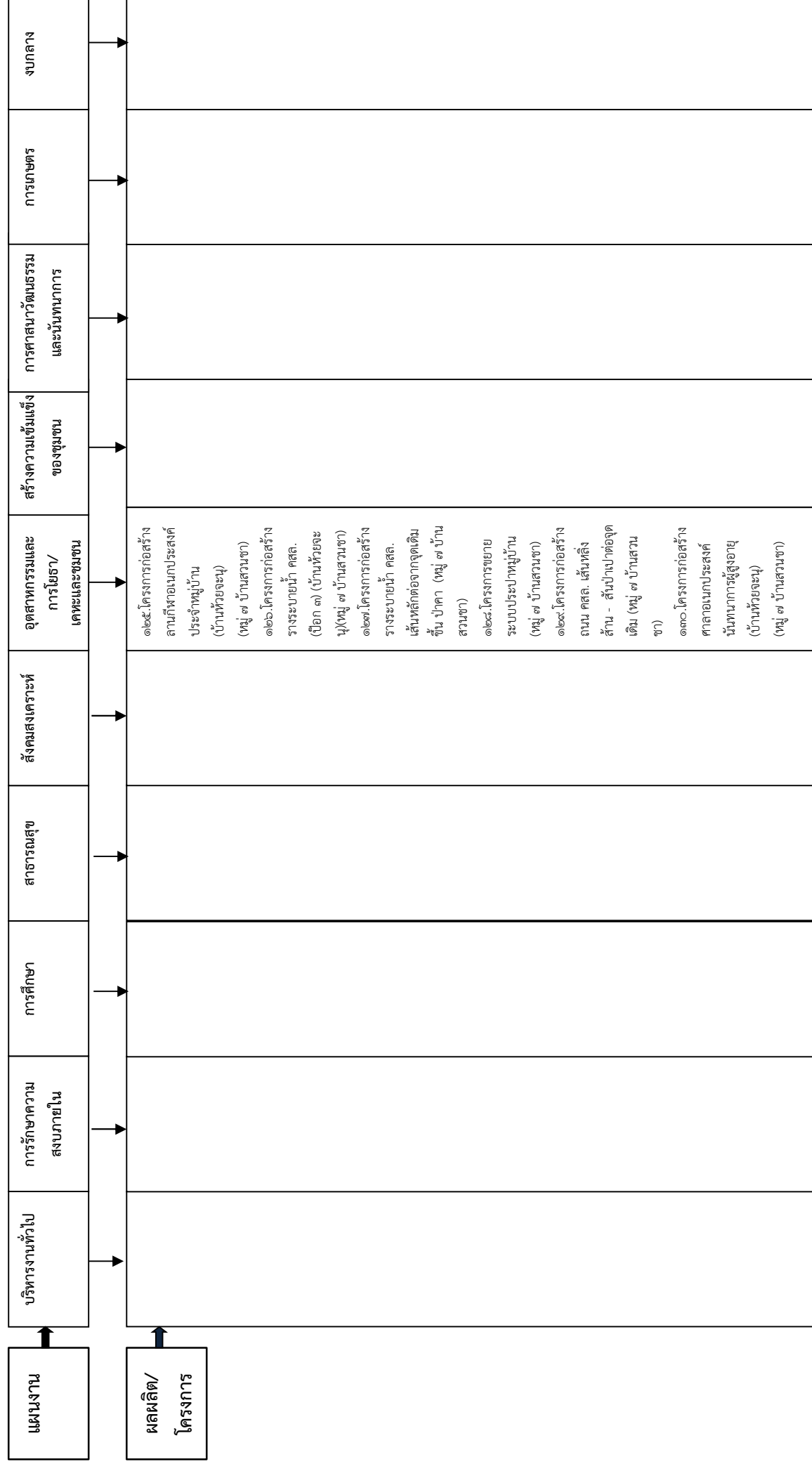

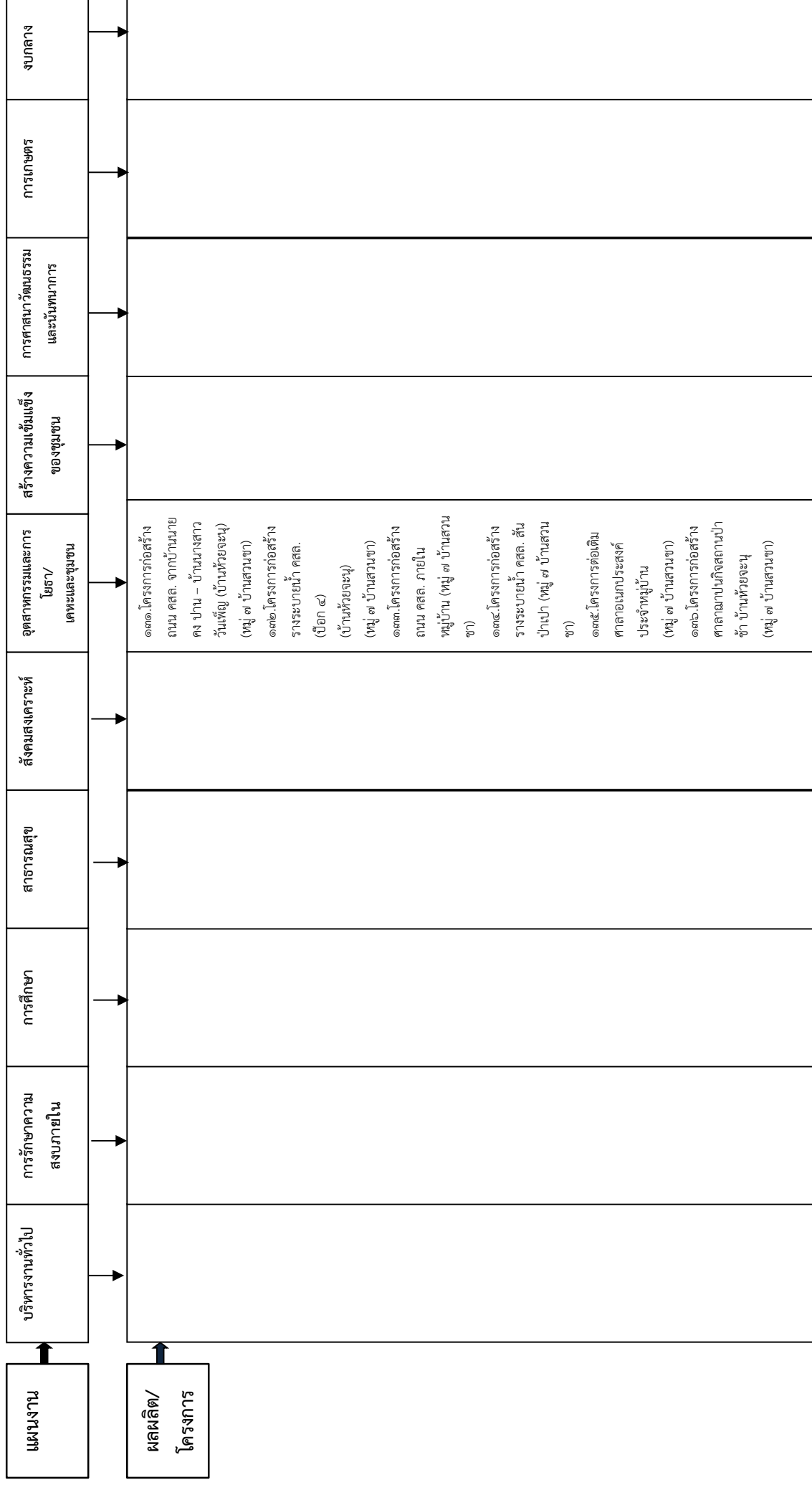

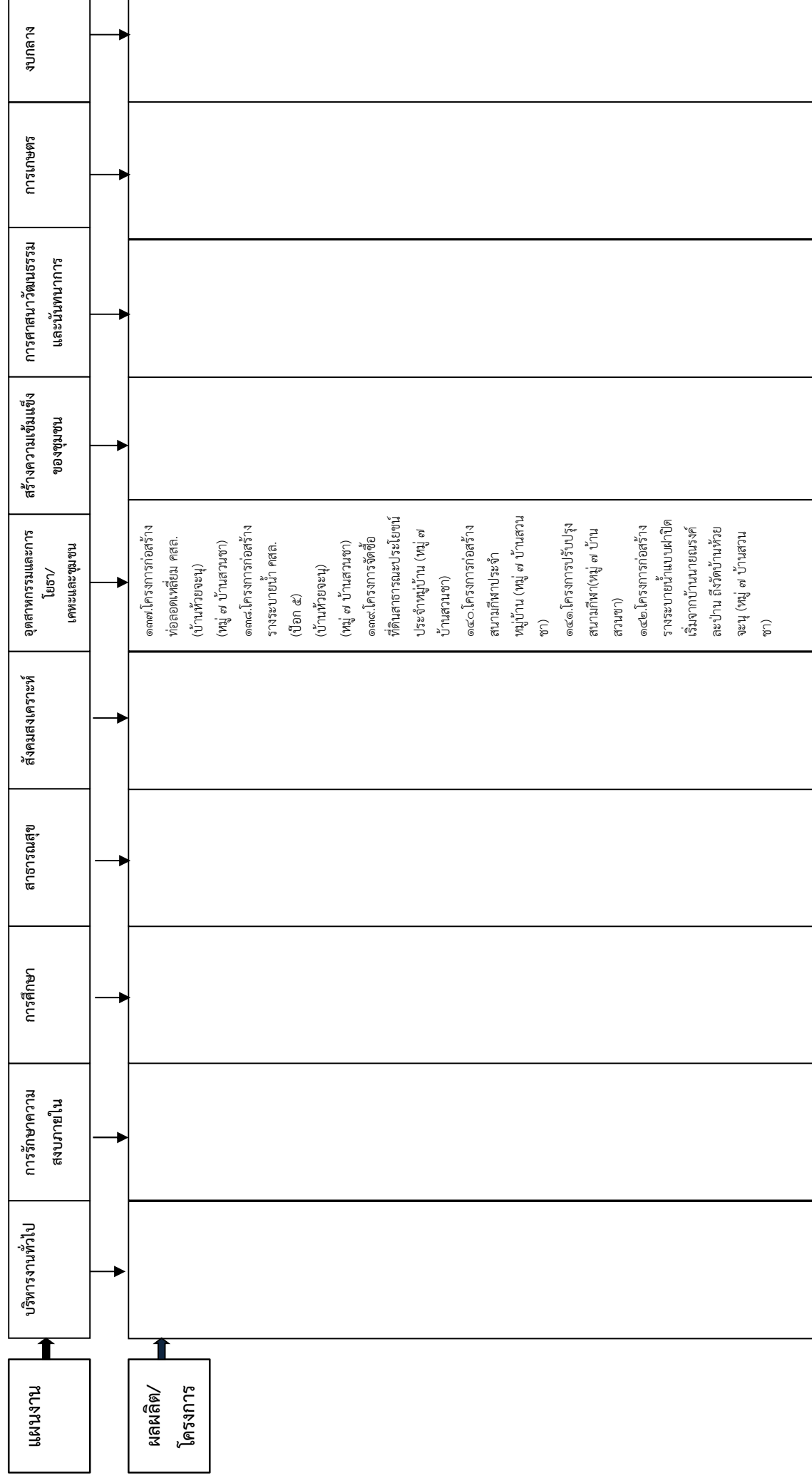



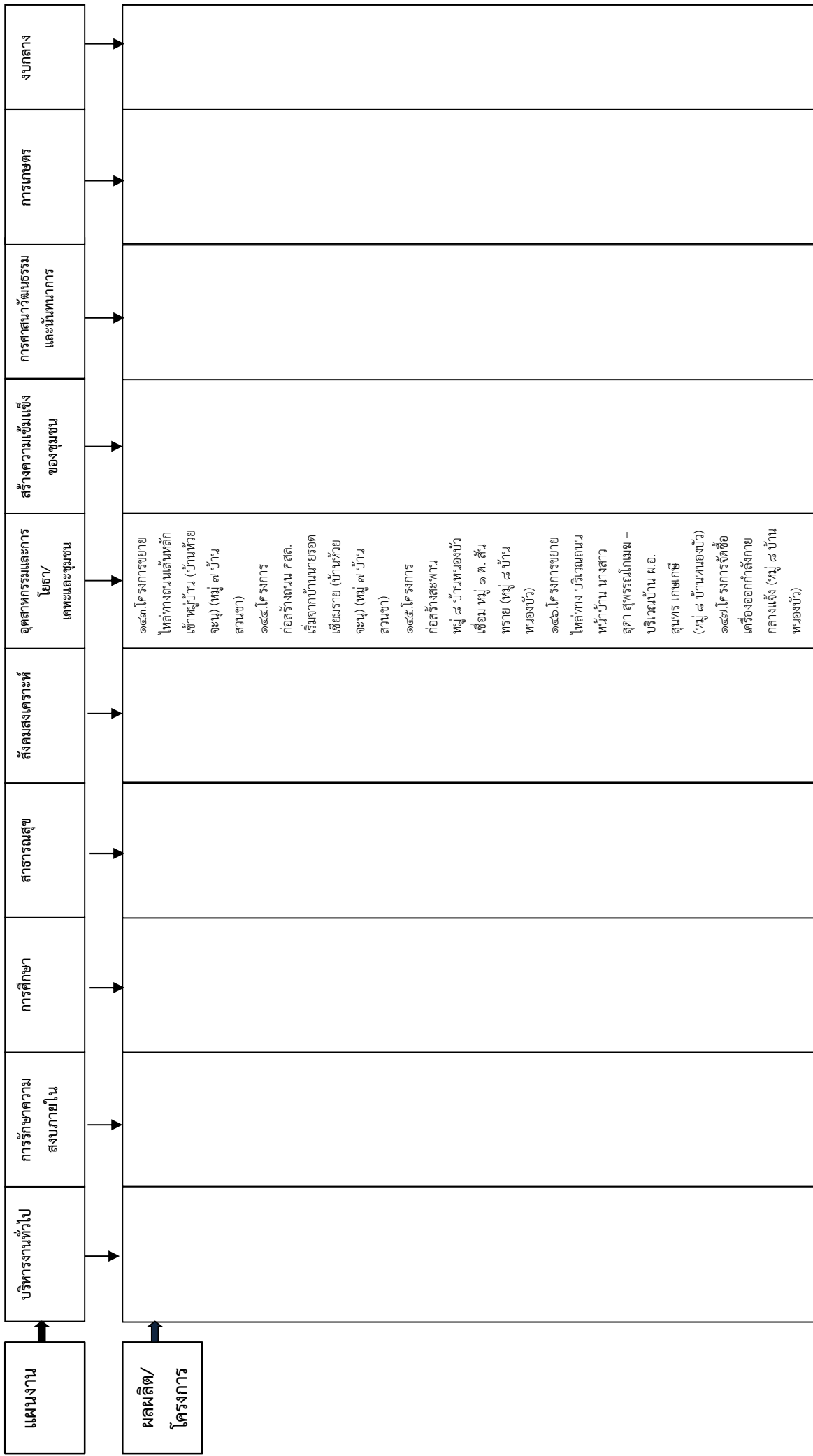

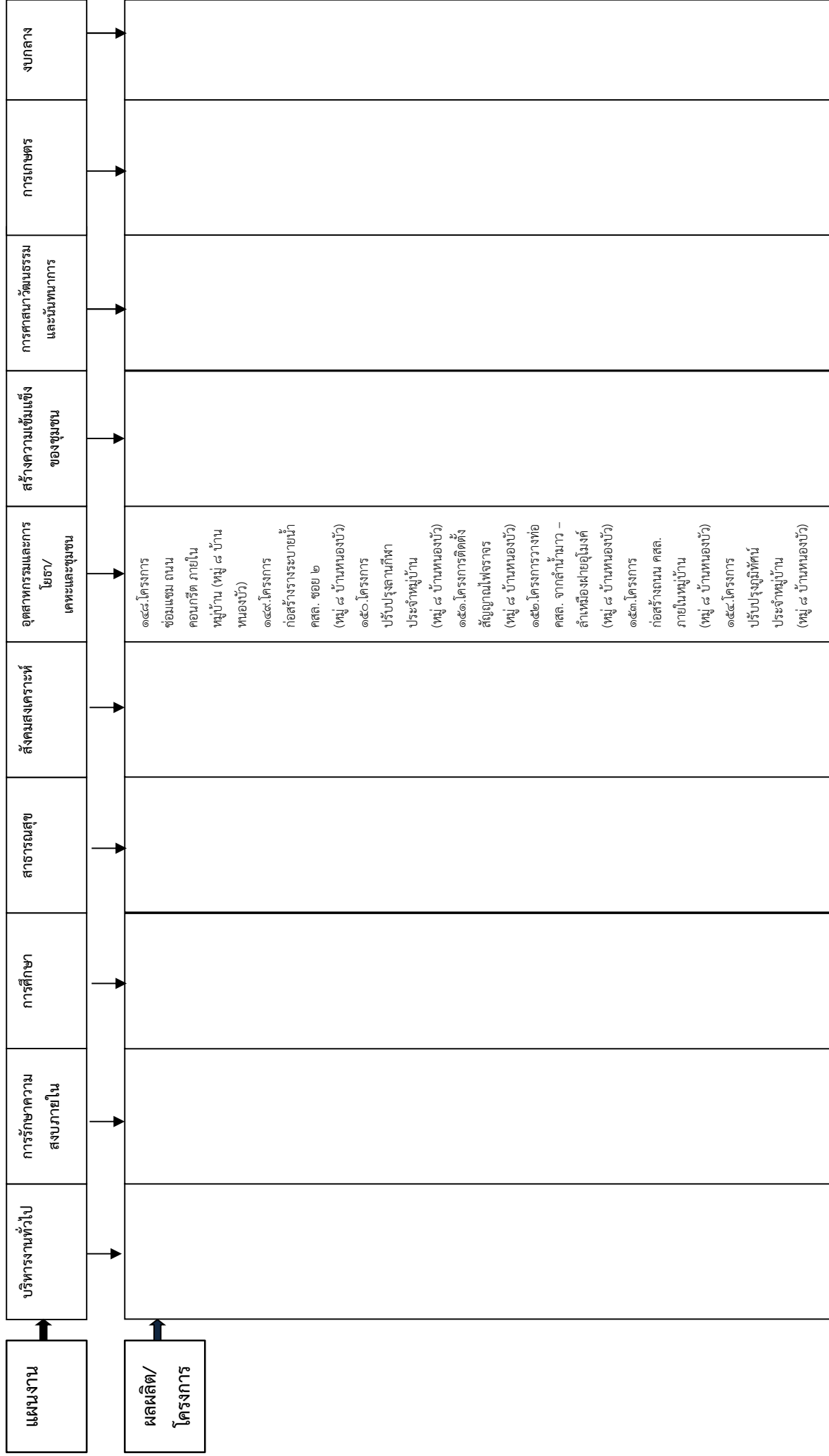

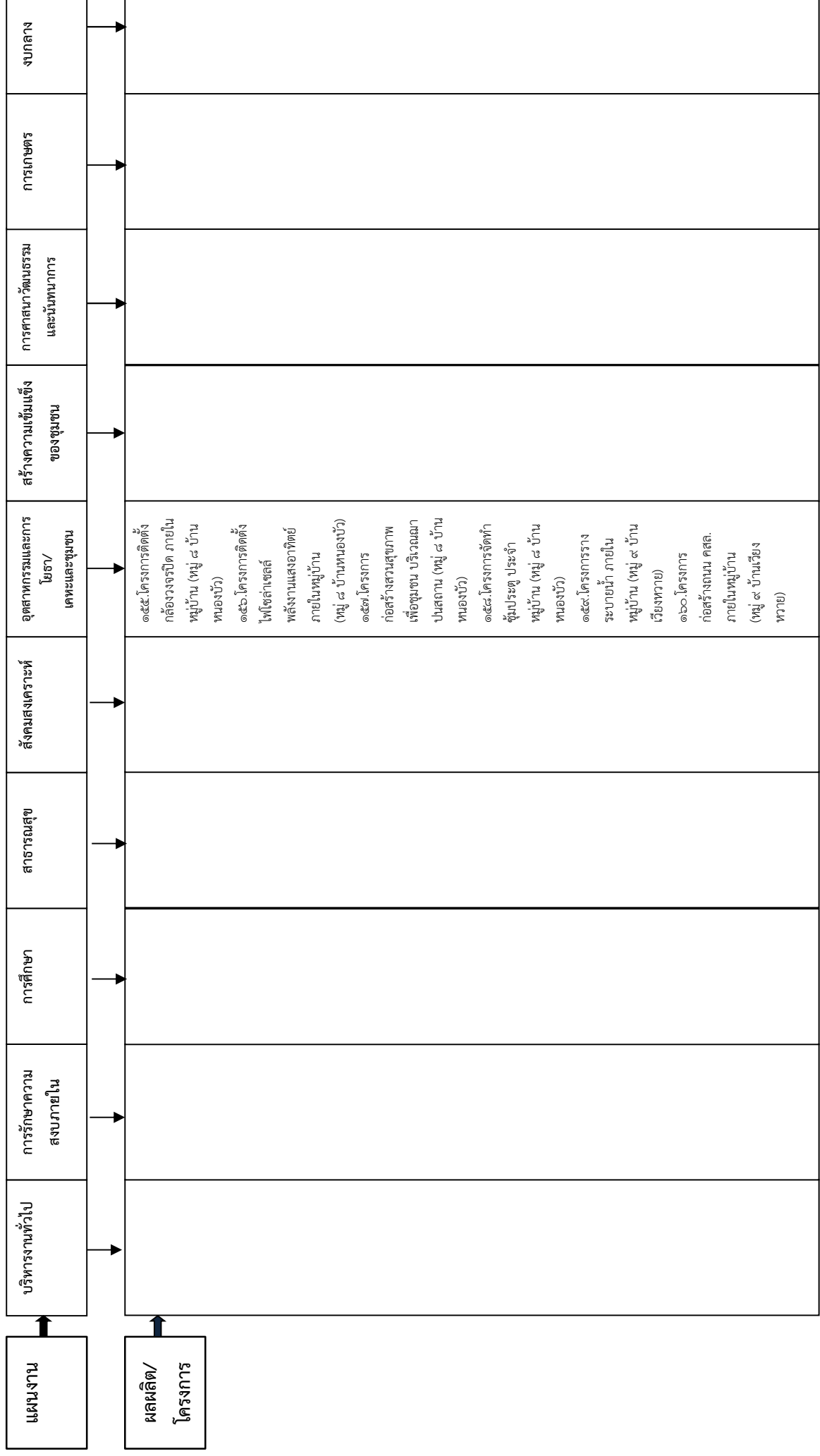

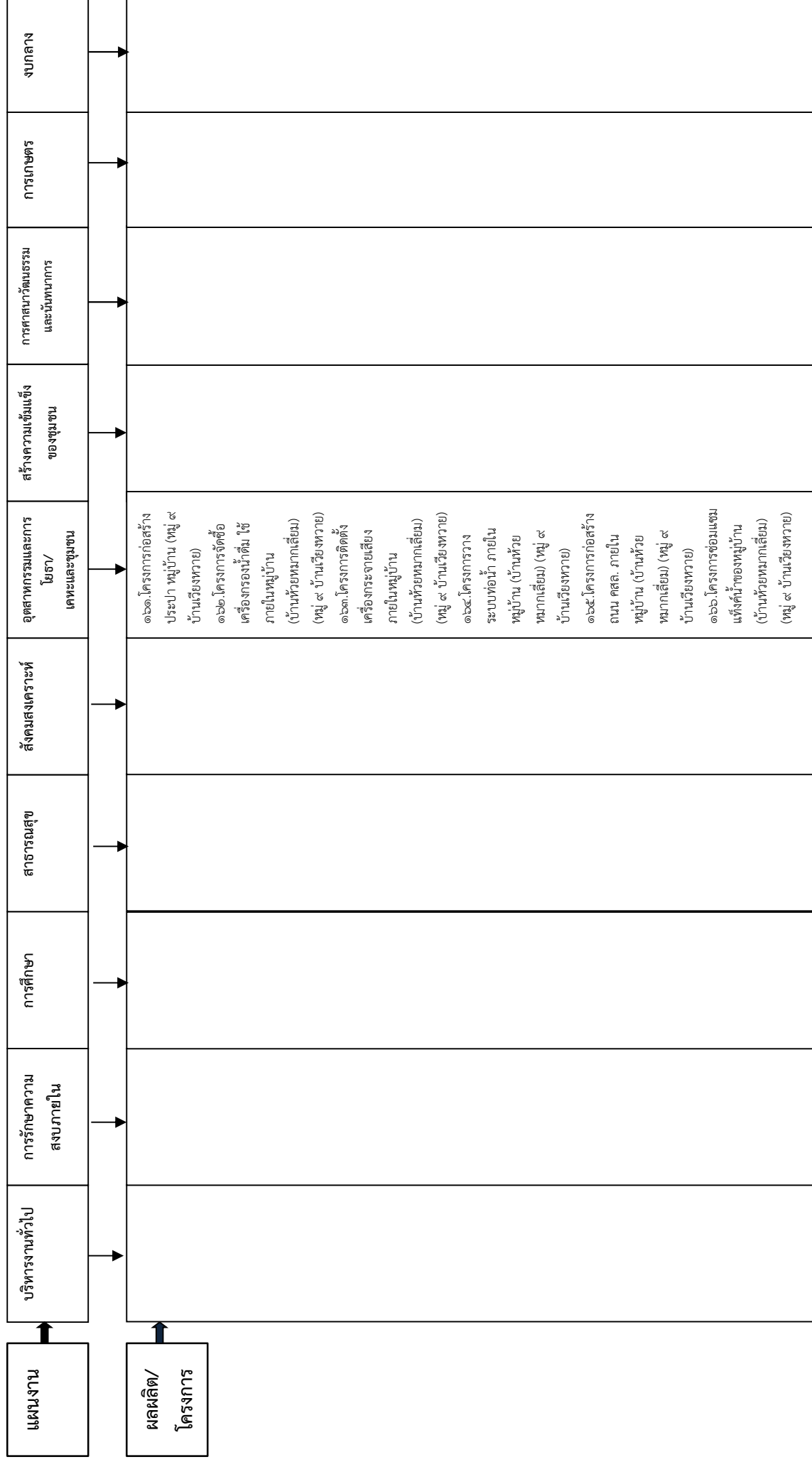

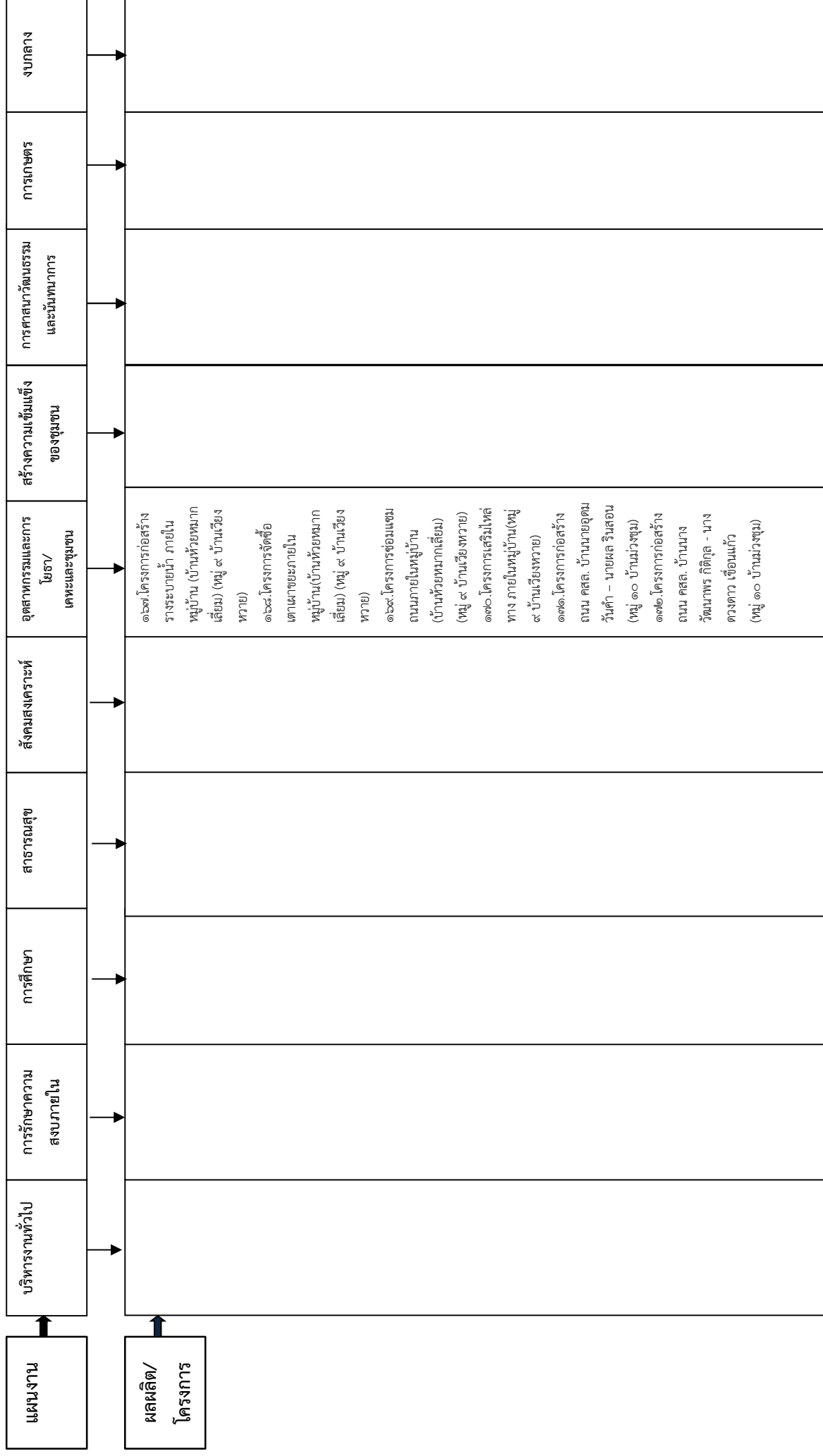

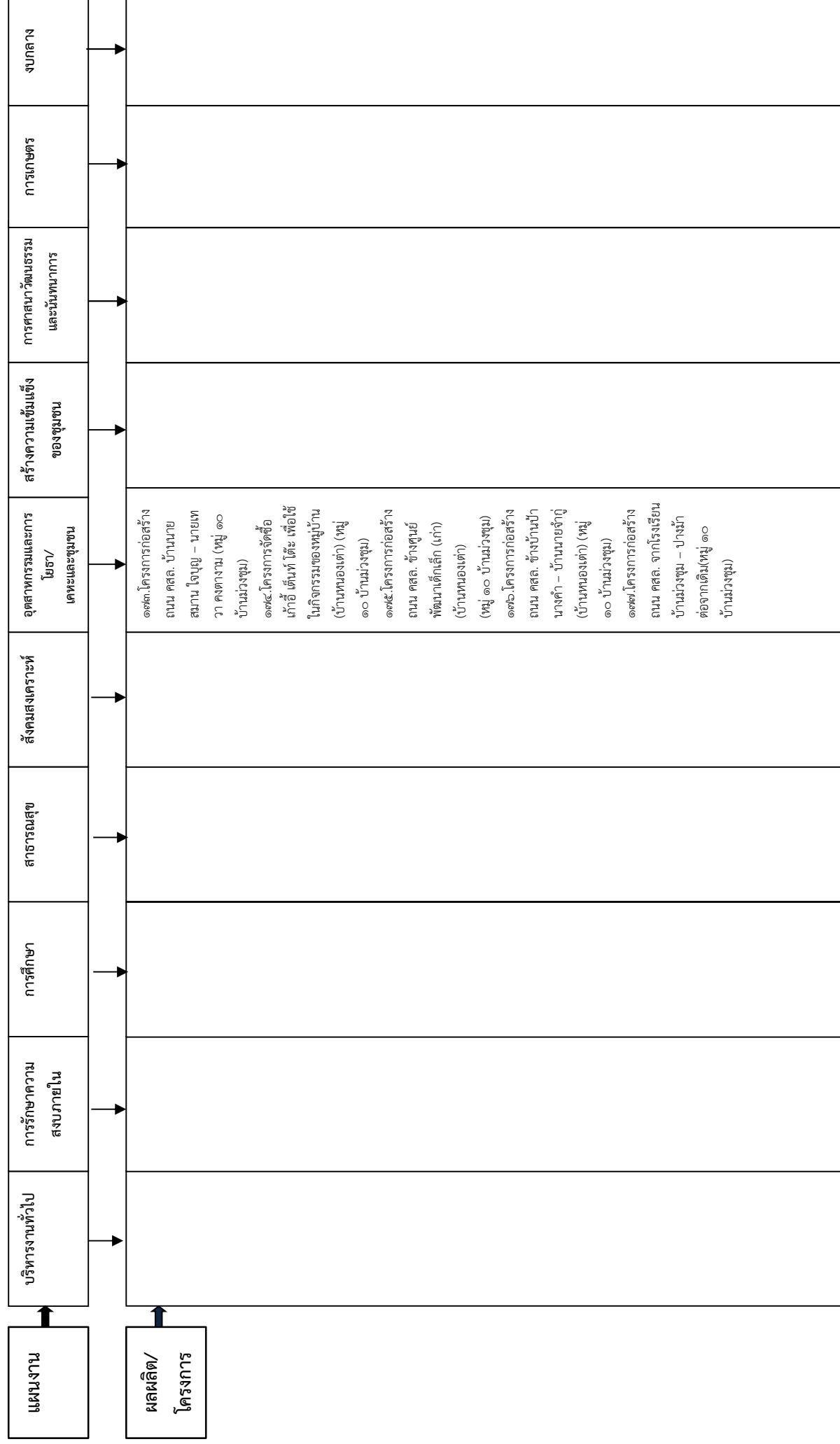



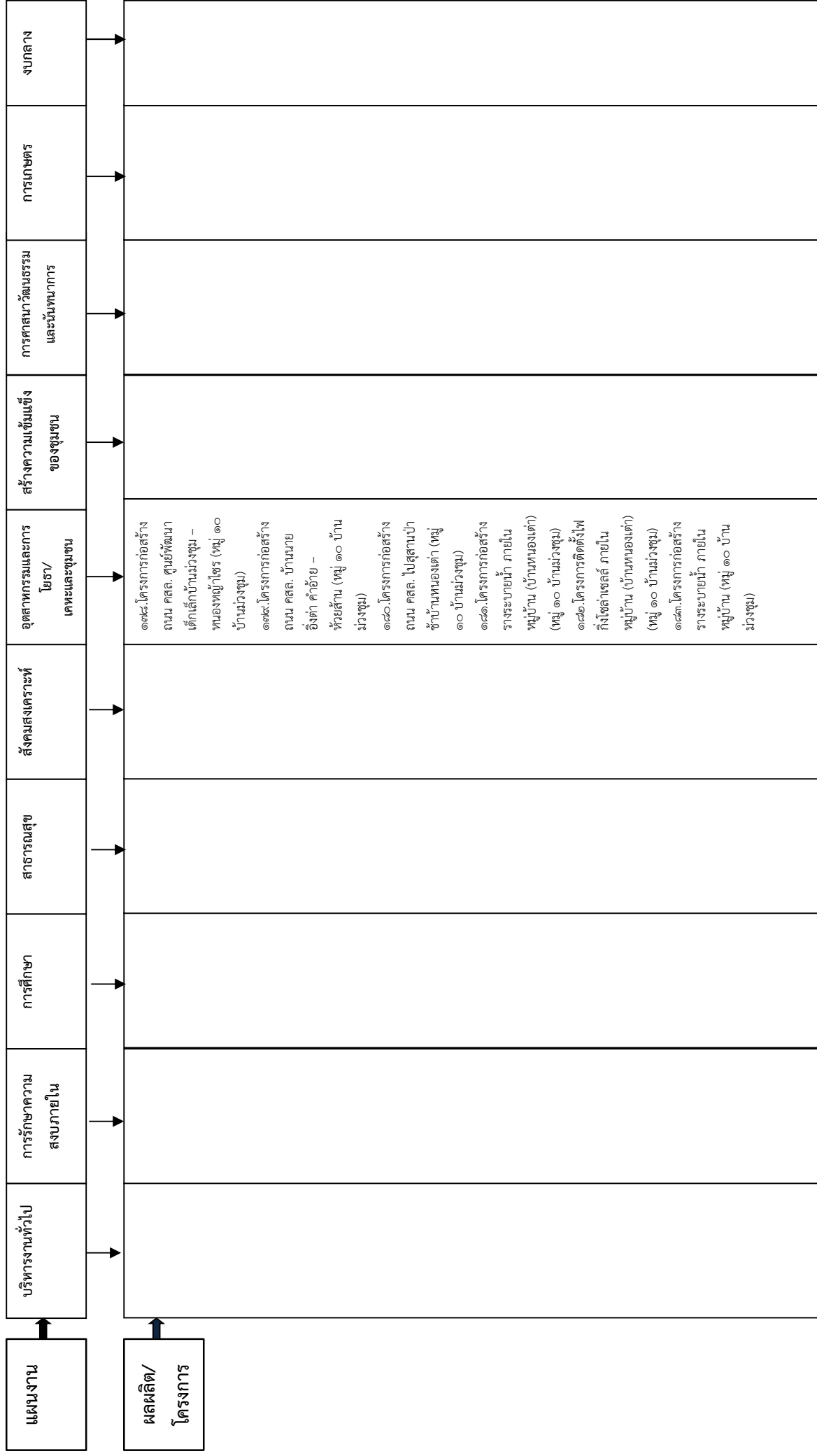

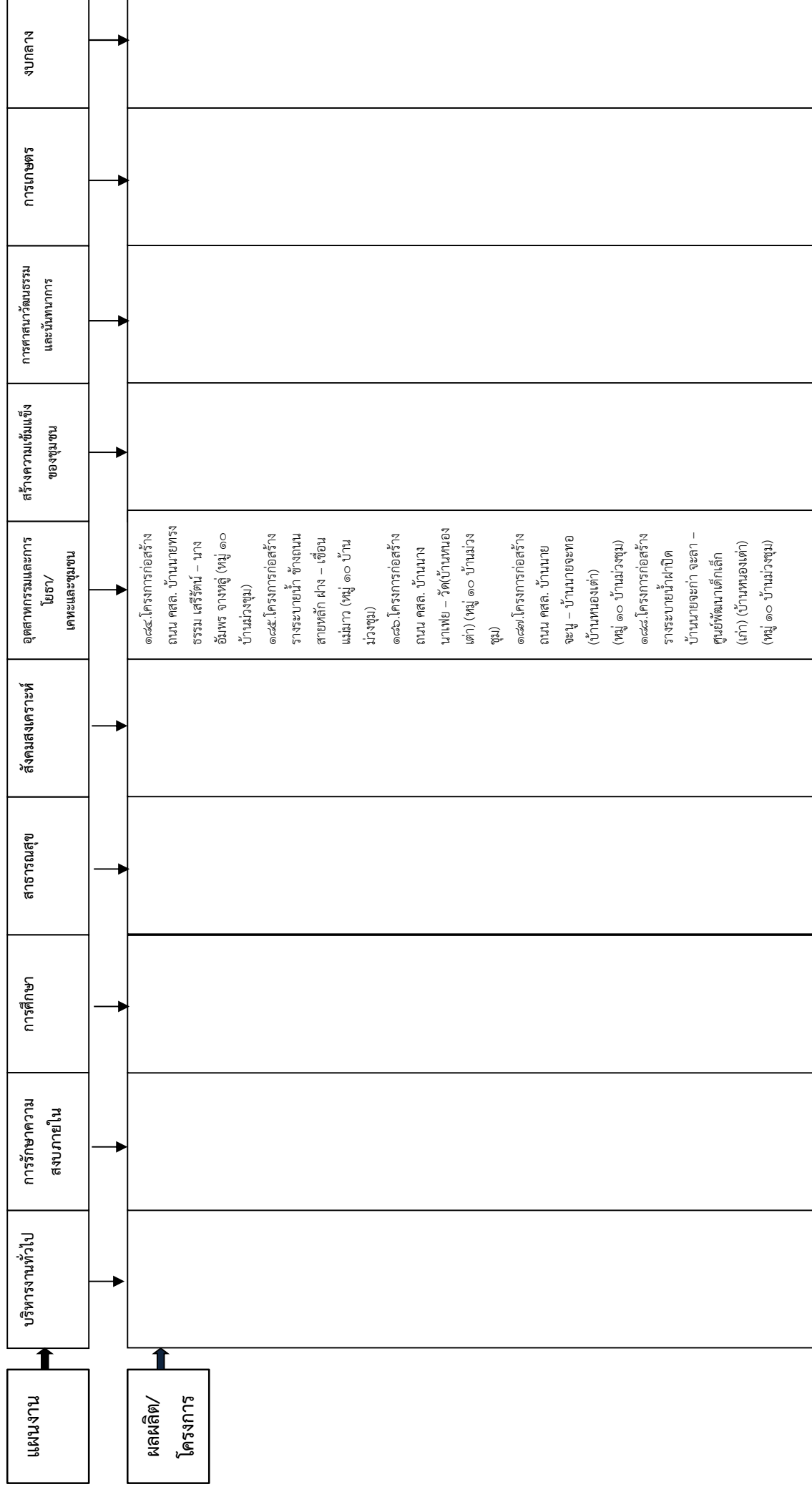

แผนงาน	บริหารงานทั่วไป	การรักษาความสงบภายใน	การศึกษา	สาธารณสุข	สังคมสงเคราะห์	อุตสาหกรรมและการโยธา/เคหะและชุมชน	สร้างความเข้มแข็งของชุมชน	ศาสนาวัฒนธรรมและนันทนาการ	การเกษตร	งบกลาง	
ผลิต/โครงการ						๑๕๕.โครงการติดตั้งไฟกิ่งโซลาร์เซลล์ ภายในหมู่บ้าน (หมู่ ๑๐ บ้านม่วงชุม) ๑๕๐.โครงการติดตั้งกล้องวงจรปิด ภายในหมู่บ้าน (หมู่ ๑๐ บ้านม่วงชุม) ๑๕๑.โครงการก่อสร้างถนน คสล. บ้านนายยอด - บ้านนางพวย (หมู่ ๑๐ บ้านม่วงชุม) ๑๕๒.โครงการซ่อมแซมถนนบ้านม่วงชุม - บ้านหนองเต่า (บ้านหนองเต่า) (หมู่ ๑๐ บ้านม่วงชุม) ๑๕๓.โครงการติดตั้งวงจรปิด ภายในหมู่บ้าน (บ้านหนองเต่า) (หมู่ ๑๐ บ้านม่วงชุม) ๑๕๔.โครงการก่อสร้างถนนแอสฟัลต์ติก ภายในหมู่บ้าน (บ้านหนองเต่า) (หมู่ ๑๐ บ้านม่วงชุม)					

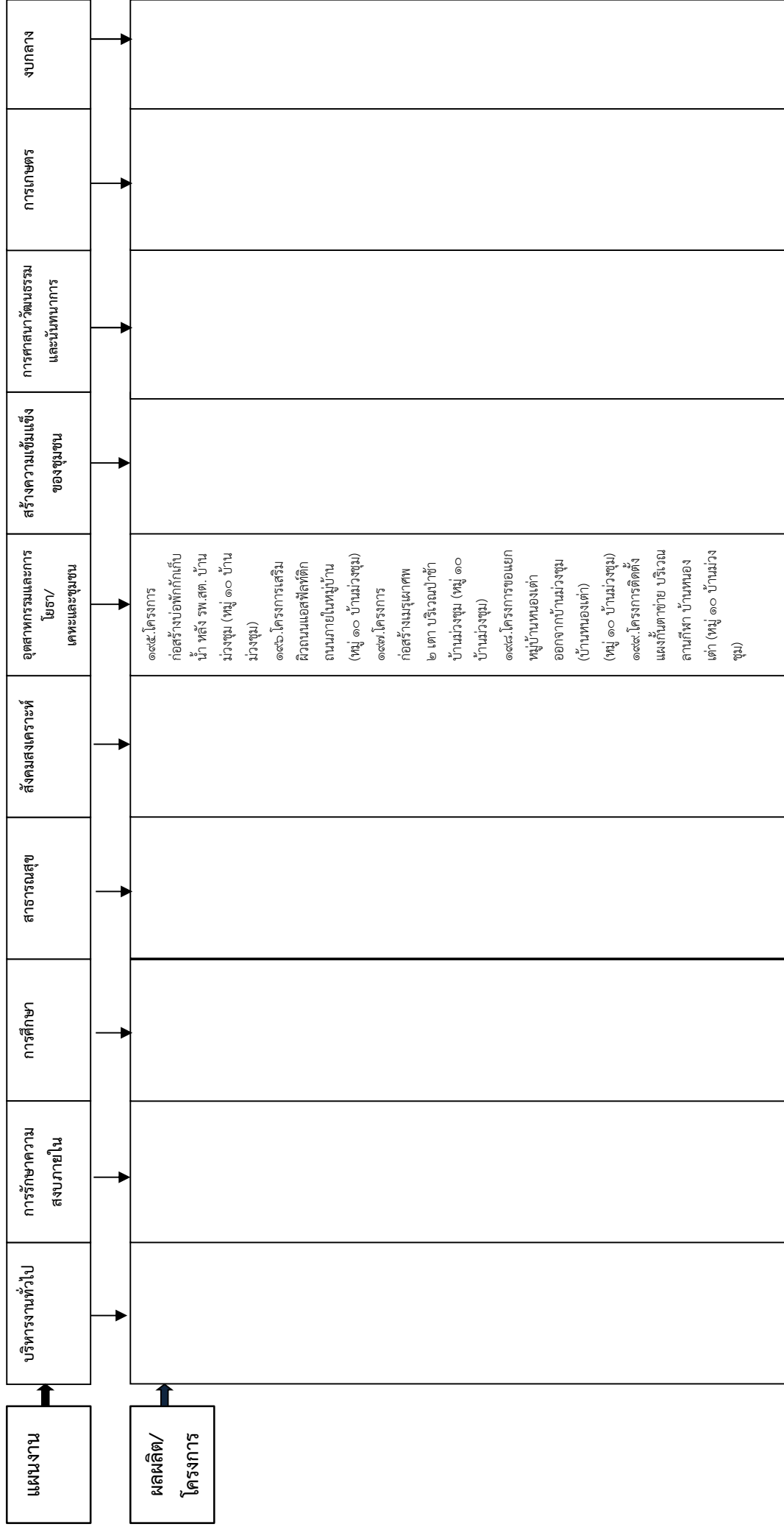

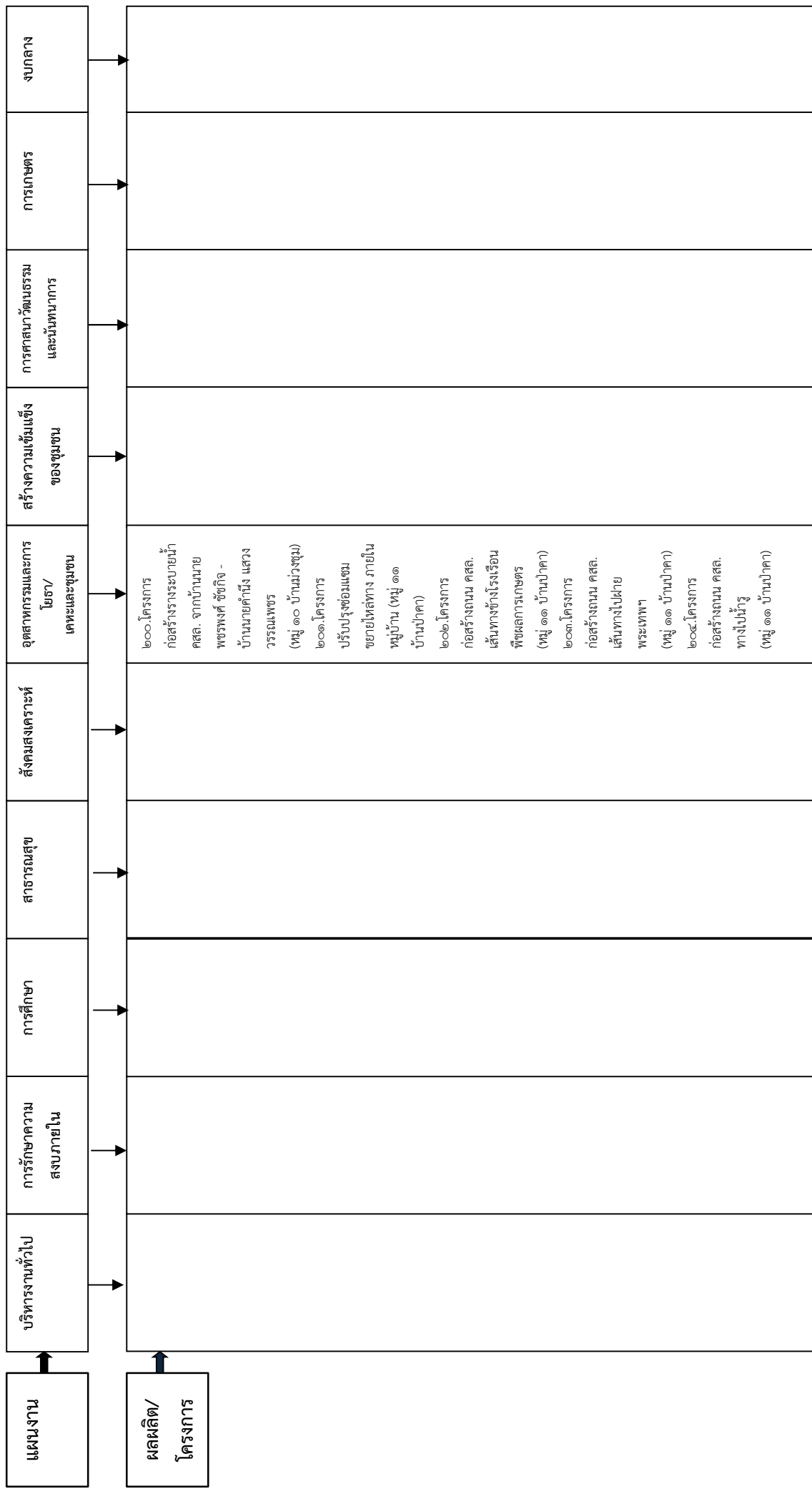

แผนงาน	บริหารงานทั่วไป	การรักษาความสงบภายใน	การศึกษา	สาธารณสุข	สังคมสงเคราะห์	อุตสาหกรรมและการโยธา/โคตะและชุมชน	สร้างความเข้มแข็งของชุมชน	ศาสนาวัฒนธรรมและนันทนาการ	การเกษตร	งบกลาง
ผลิต/โครงการ						<p>๒๐๕.โครงการก่อสร้างถนน จากบ้านป่าคา - บ้านห้วยงูใน (หมู่ ๑๑ บ้านป่าคา)</p> <p>๒๐๖.โครงการขยายอาคารอเนกประสงค์ประจำหมู่บ้าน พร้อมกำแพงกันดิน (หมู่ ๑๑ บ้านป่าคา)</p> <p>๒๐๗.โครงการก่อสร้างปรับปรุง ซ่อมแซมห้องน้ำสาธารณะประจำหมู่บ้าน (หมู่ ๑๑ บ้านป่าคา)</p> <p>๒๐๘.โครงการก่อสร้างศาลาที่พักริมทาง ประจำหมู่บ้าน (จุดชมวิวหมู่บ้าน) (หมู่ ๑๑ บ้านป่าคา)</p> <p>๒๐๙.โครงการก่อสร้างเมรุ ประจำหมู่บ้าน (หมู่ ๑๑ บ้านป่าคา)</p> <p>๒๑๐.โครงการก่อสร้างรางระบายน้ำ ภายในหมู่บ้าน (หมู่ ๑๑ บ้านป่าคา)</p>				

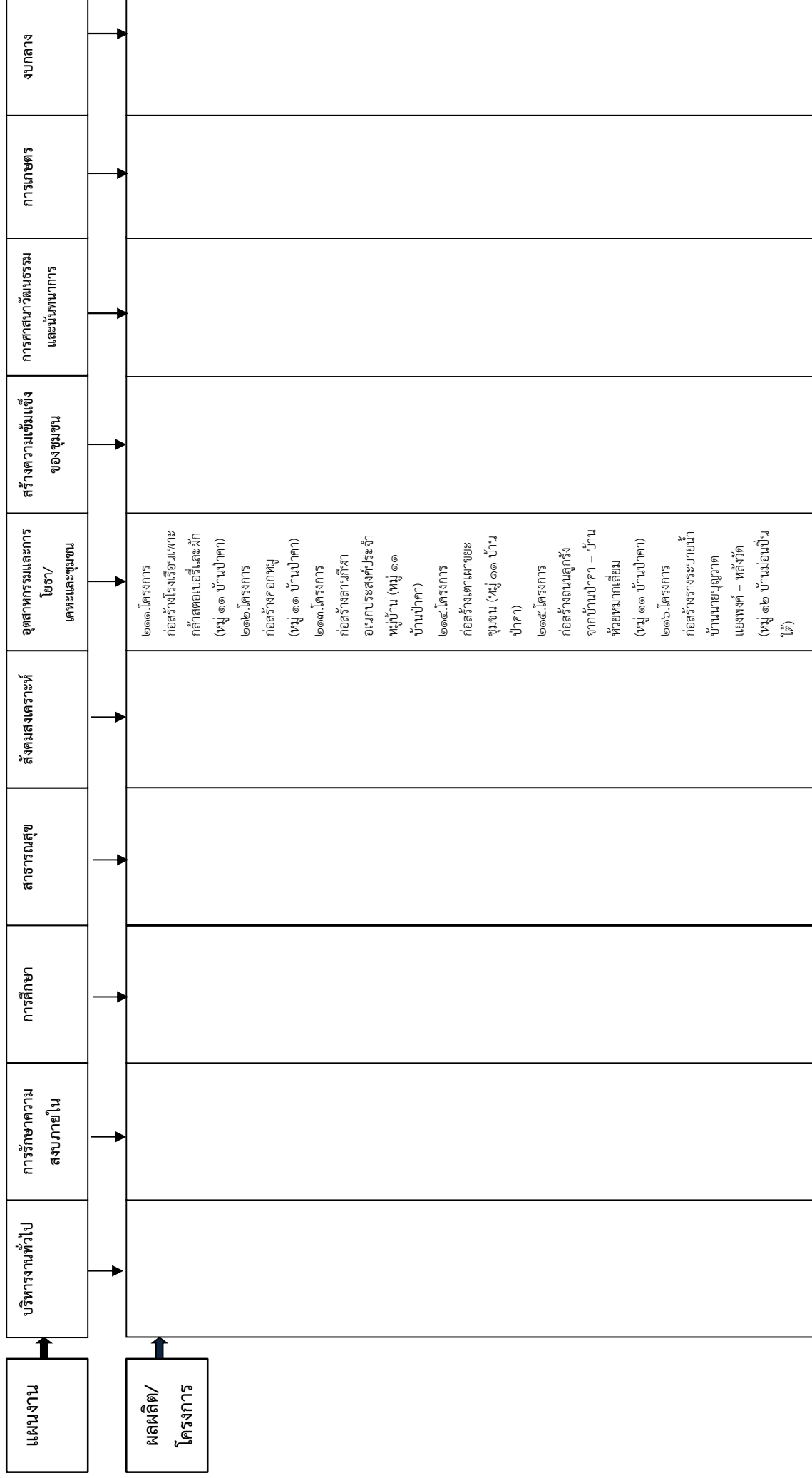



แผนงาน	บริหารงานทั่วไป	การรักษาความสงบภายใน	การศึกษา	สาธารณสุข	สังคมสงเคราะห์	อุตสาหกรรมและพาณิชย์/เกษตรและชุมชน	สร้างความเข้มแข็งของชุมชน	ศาสนาวัฒนธรรมและนันทนาการ	การเกษตร	งบกลาง	
ผลิต/โครงการ						<p>๒๑๗.โครงการก่อสร้างท่อลอดเหลี่ยม ช่างนา นายบุญเที่ยง รัตนธรรม (หมู่ ๑๒ บ้านม่อนปินใต้)</p> <p>๒๑๘.โครงการก่อสร้างรางระบายน้ำ บ้านนายอินแก้ว สมแสง - บ้านนางจันทร์ฉาย ยกวิชัย (หมู่ ๑๒ บ้านม่อนปินใต้)</p> <p>๒๑๙.โครงการก่อสร้างรางระบายน้ำ บ้านนายบุญ บุญมาก - หลังวัด (หมู่ ๑๒ บ้านม่อนปินใต้)</p> <p>๒๒๐.โครงการติดตั้งกัลปังหรงจรปิด ภายในหมู่บ้าน (หมู่ ๑๒ บ้านม่อนปินใต้)</p> <p>๒๒๑.โครงการซื้อเตาเผาขยะสำหรับใช้ภายในหมู่บ้าน (หมู่ ๑๒ บ้านม่อนปินใต้)</p> <p>๒๒๒.โครงการก่อสร้างสะพาน ช่างบ้านนายอินแก้ว สมแสง (หมู่ ๑๒ บ้านม่อนปินใต้)</p>					

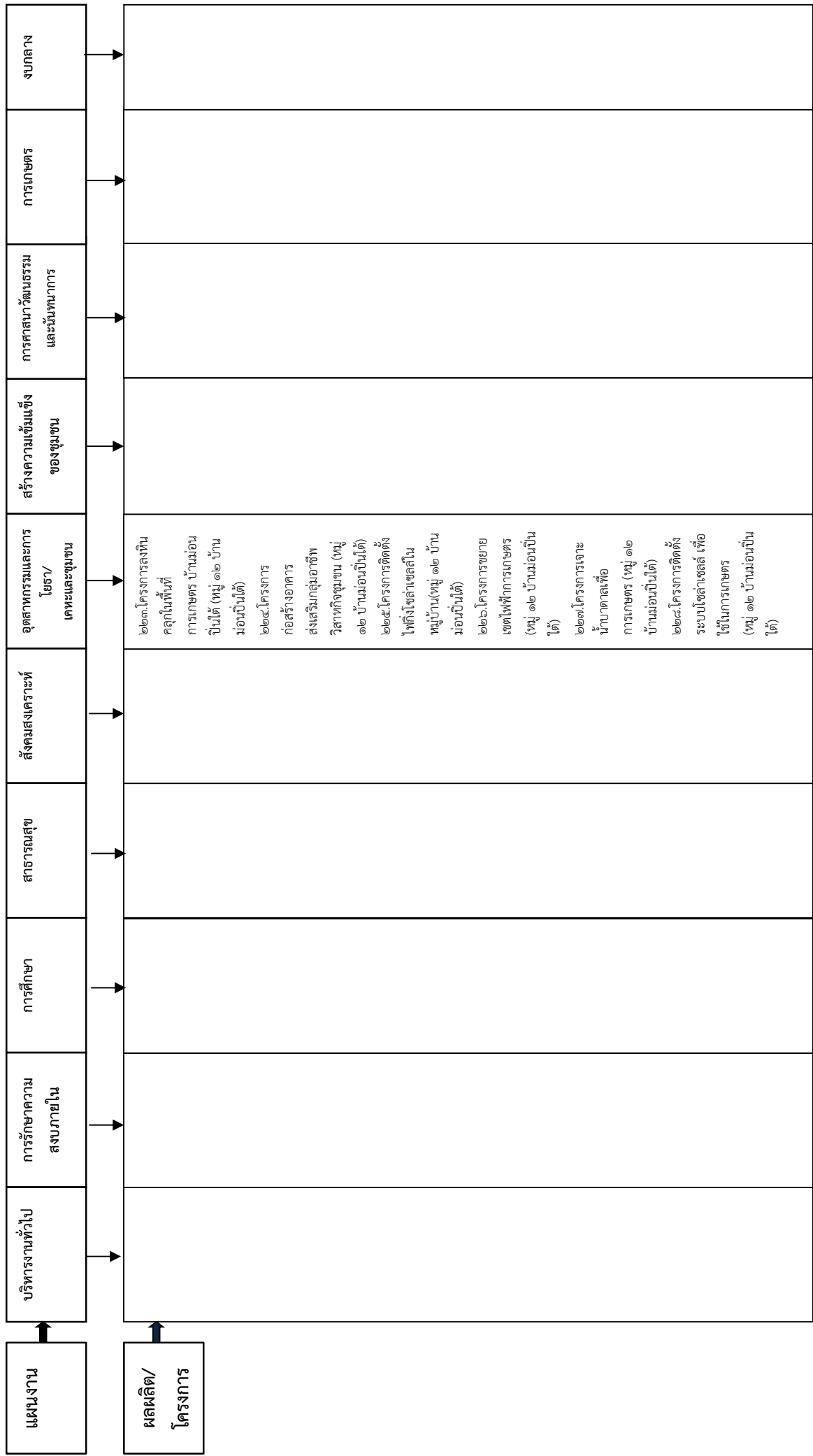

แผนงาน	บริหารงานทั่วไป	การรักษาความสงบภายใน	การศึกษา	สาธารณสุข	สังคมสงเคราะห์	อุตสาหกรรมและการโยธา/เคหะและชุมชน	สร้างความเข้มแข็งของชุมชน	ศาสนาวัฒนธรรมและนันทนาการ	การเกษตร	งบกลาง	
ผลิต/โครงการ						<p>๒๒๙.โครงการก่อสร้างที่ออกกำลังภายในร่วมและจัดซื้ออุปกรณ์ออกกำลังกาย (หมู่ ๑๒ บ้านมอนปิ่นใต้)</p> <p>๒๓๐.โครงการปรับปรุงฝายน้ำล้น เส้นหัวบ้านเด่น (หมู่ ๑๓ บ้านเด่นชัย)</p> <p>๒๓๑.โครงการขุดลอกลำน้ำห้วยเหมือง เส้นข้างบ้านนายบุญเทียบ เกตุบุญเรือง (หมู่ ๑๓ บ้านเด่นชัย)</p> <p>๒๓๒.โครงการจัดซื้อที่สาธารณชนหมู่บ้าน (หมู่ ๑๓ บ้านเด่นชัย)</p> <p>๒๓๓.โครงการปรับปรุงซ่อมแซมถนนแอสฟัลท์ติก ภายในหมู่บ้าน (หมู่ ๑๓ บ้านเด่นชัย)</p> <p>๒๓๔.โครงการก่อสร้างศูนย์ตลาดกลางบริเวณลานอนนภาประสงค์ หมู่บ้าน (หมู่ ๑๓ บ้านเด่นชัย)</p>					

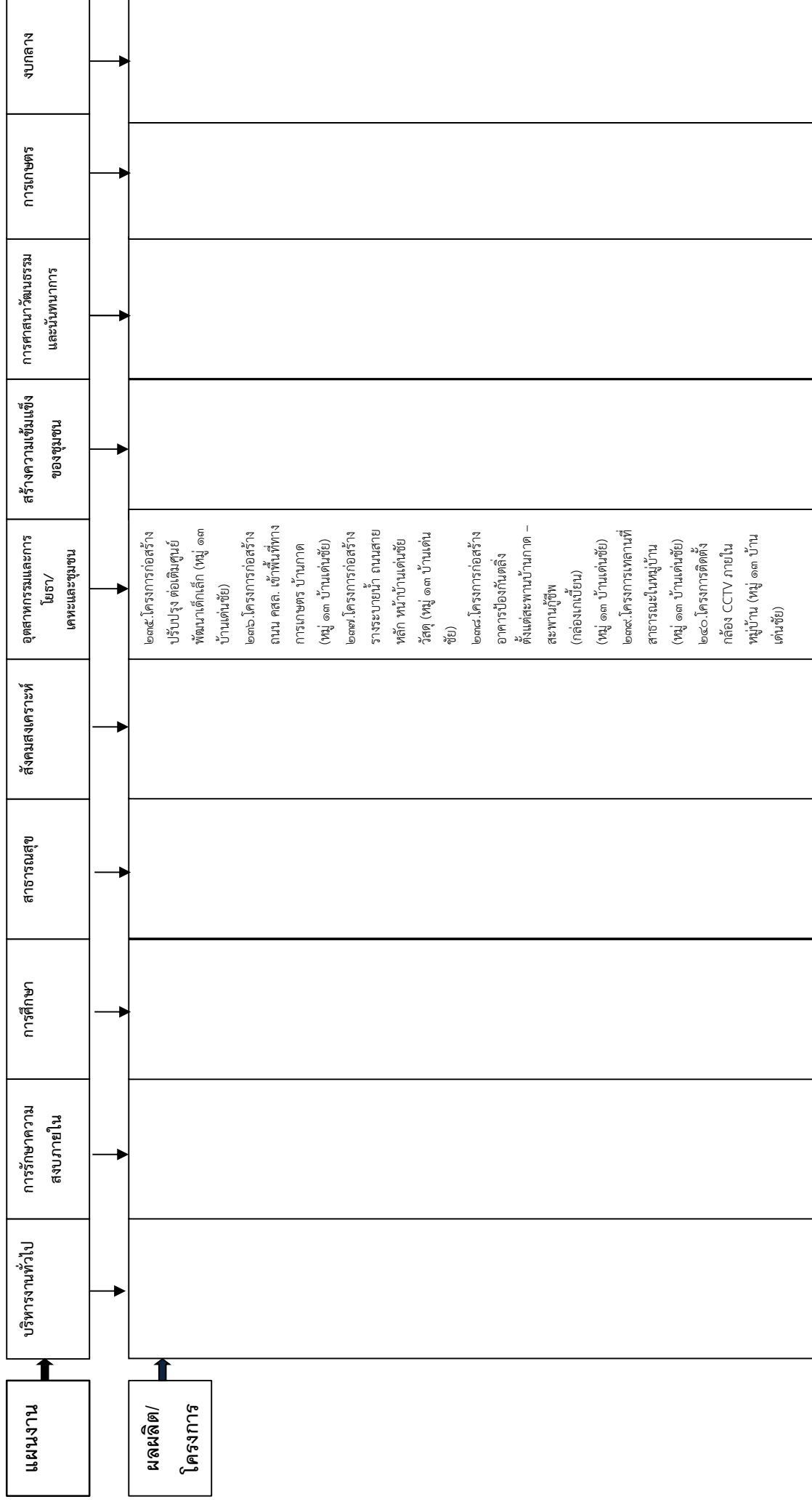

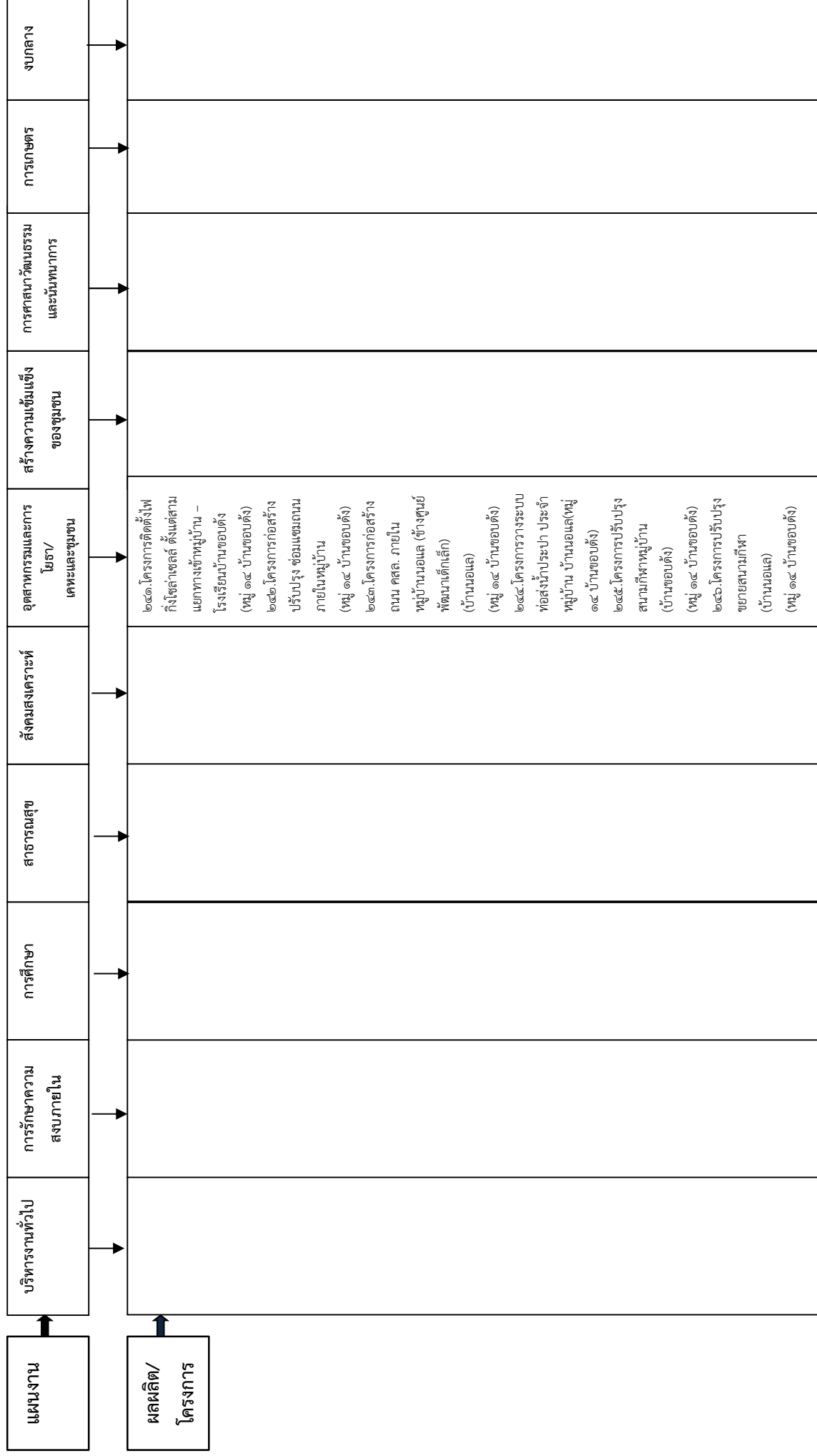

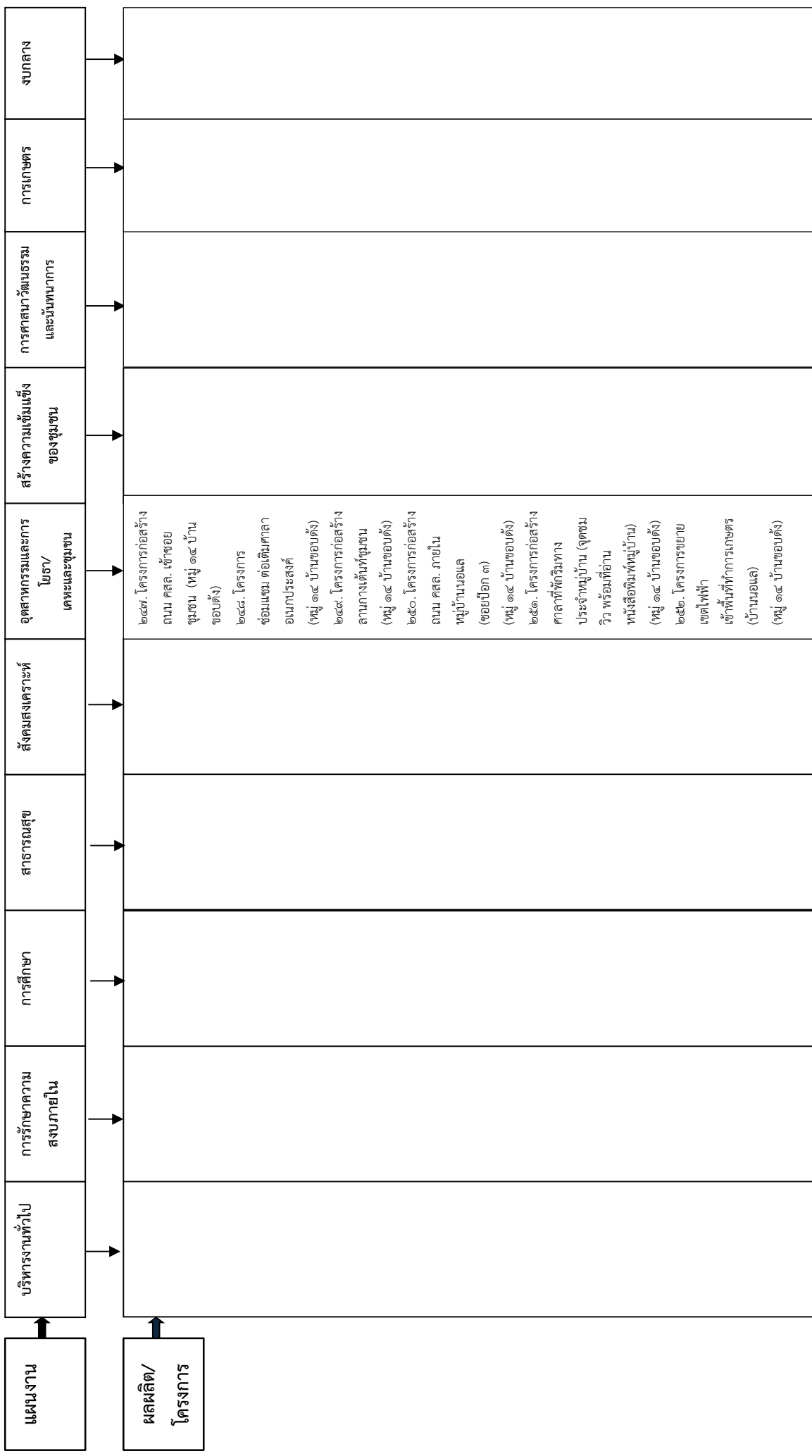

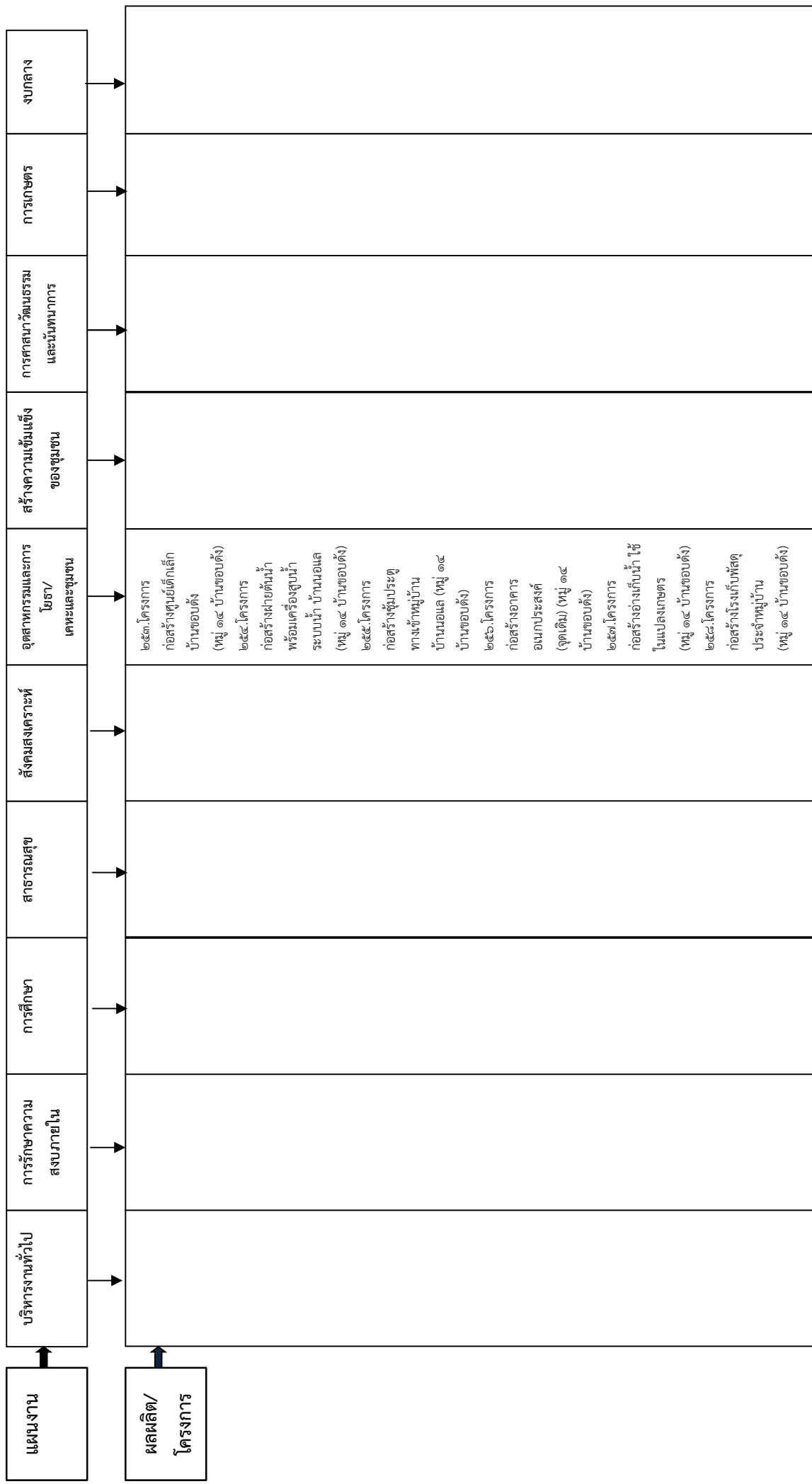



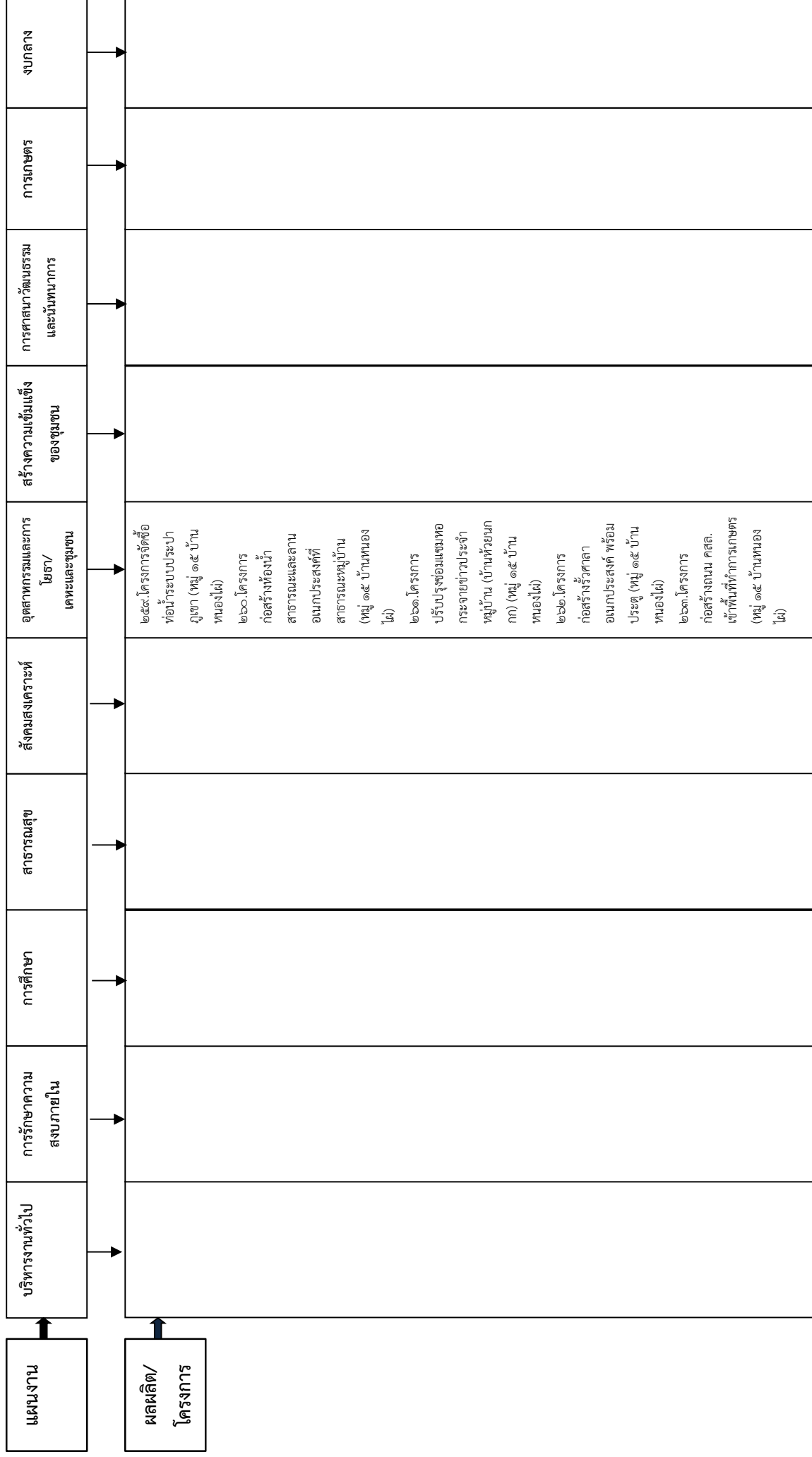

แผนงาน	บริหารงานทั่วไป	การรักษาความสงบภายใน	การศึกษา	สาธารณสุข	สังคมสงเคราะห์	อุตสาหกรรมและกาไรศะและชุมชน	สร้างความเข้มแข็งของชุมชน	การศาสนาวัฒนธรรมและนันทนาการ	การเกษตร	งบกลาง	
ผลิตผล/โครงการ						๒๖๔.โครงการก่อสร้างถนน คสล. เข้าพื้นที่ทำการเกษตร (บ้านห้วยนกกก) (หมู่ ๑๕ บ้านหนองไผ่) ๒๖๕.โครงการก่อสร้างลานกีฬาหมู่บ้าน (บ้านห้วยนกกก) (หมู่ ๑๕ บ้านหนองไผ่) ๒๖๖.โครงการก่อสร้างศูนย์ประชุมชนหมู่บ้าน (หมู่ ๑๕ บ้านหนองไผ่) ๒๖๗.โครงการก่อสร้างศาลาประเพณีหมู่บ้าน (หมู่ ๑๕ บ้านหนองไผ่) ๒๖๘.โครงการขยายไหล่ทาง คสล. ภายในหมู่บ้าน (หมู่ ๑๕ บ้านหนองไผ่) ๒๖๙.โครงการก่อสร้างศูนย์ประชุมชนหมู่บ้าน (บ้านห้วยนกกก) (หมู่ ๑๕ บ้านหนองไผ่) ๒๗๐.โครงการขยายไหล่ทาง คสล. ภายในหมู่บ้าน (บ้านห้วยนกกก) (หมู่ ๑๕ บ้านหนองไผ่)					

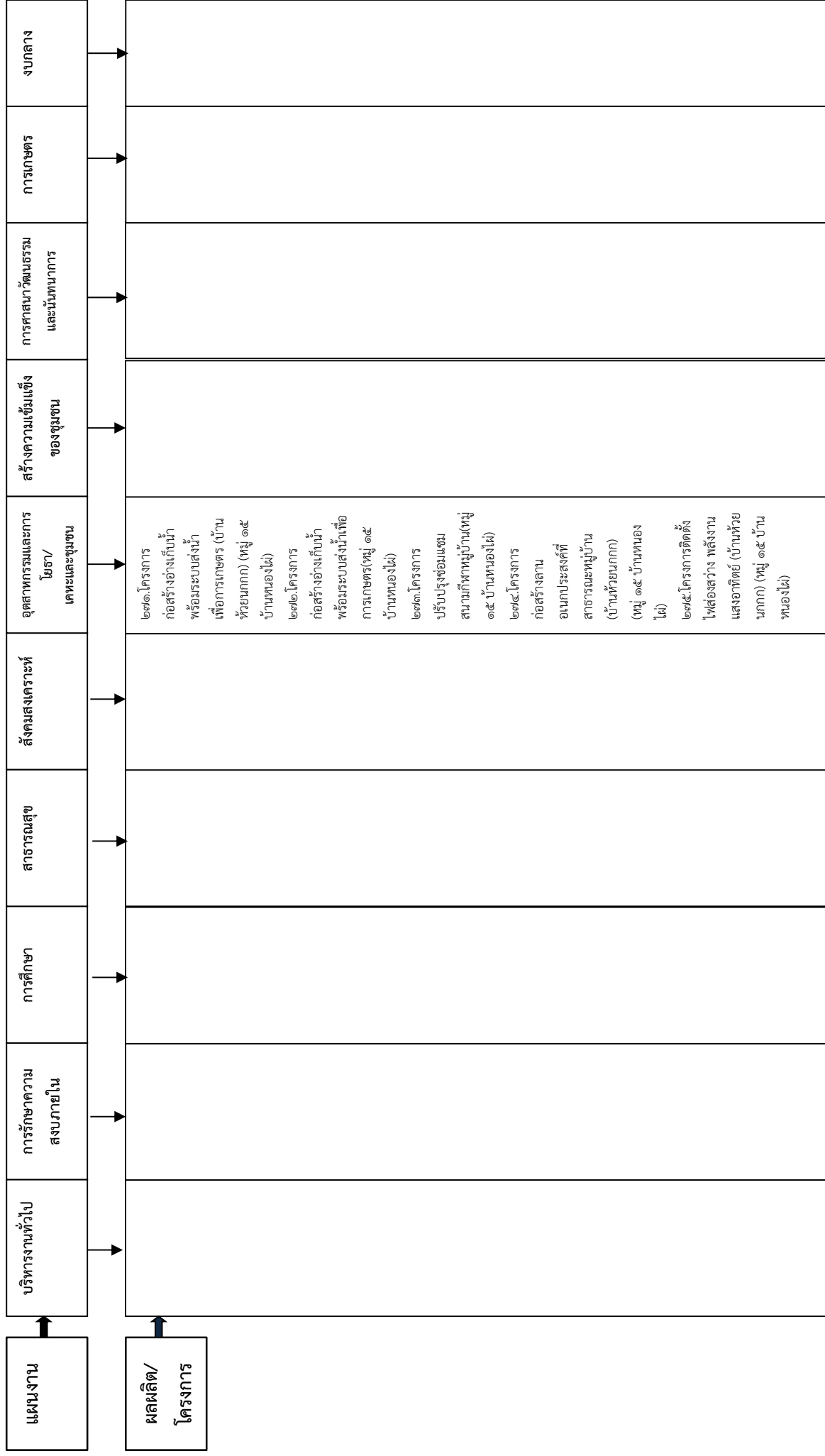

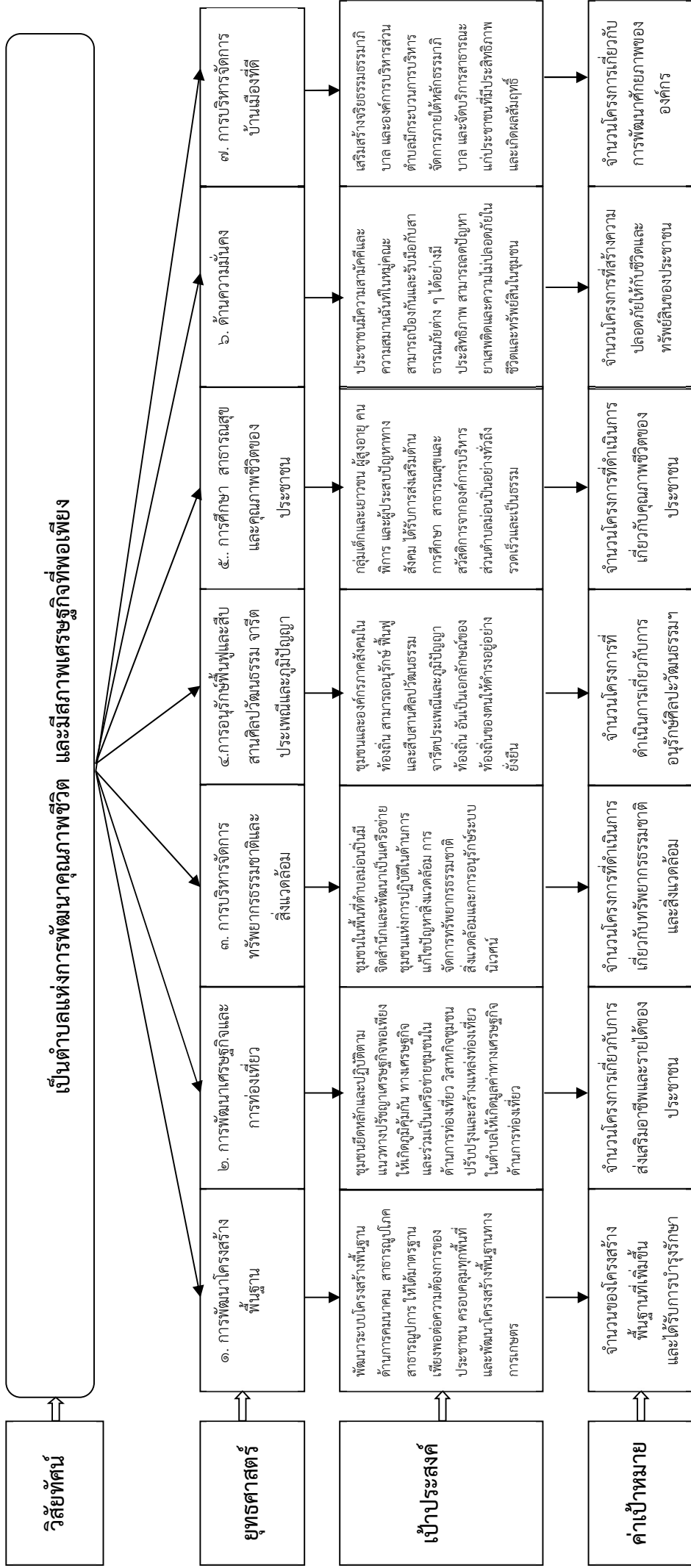

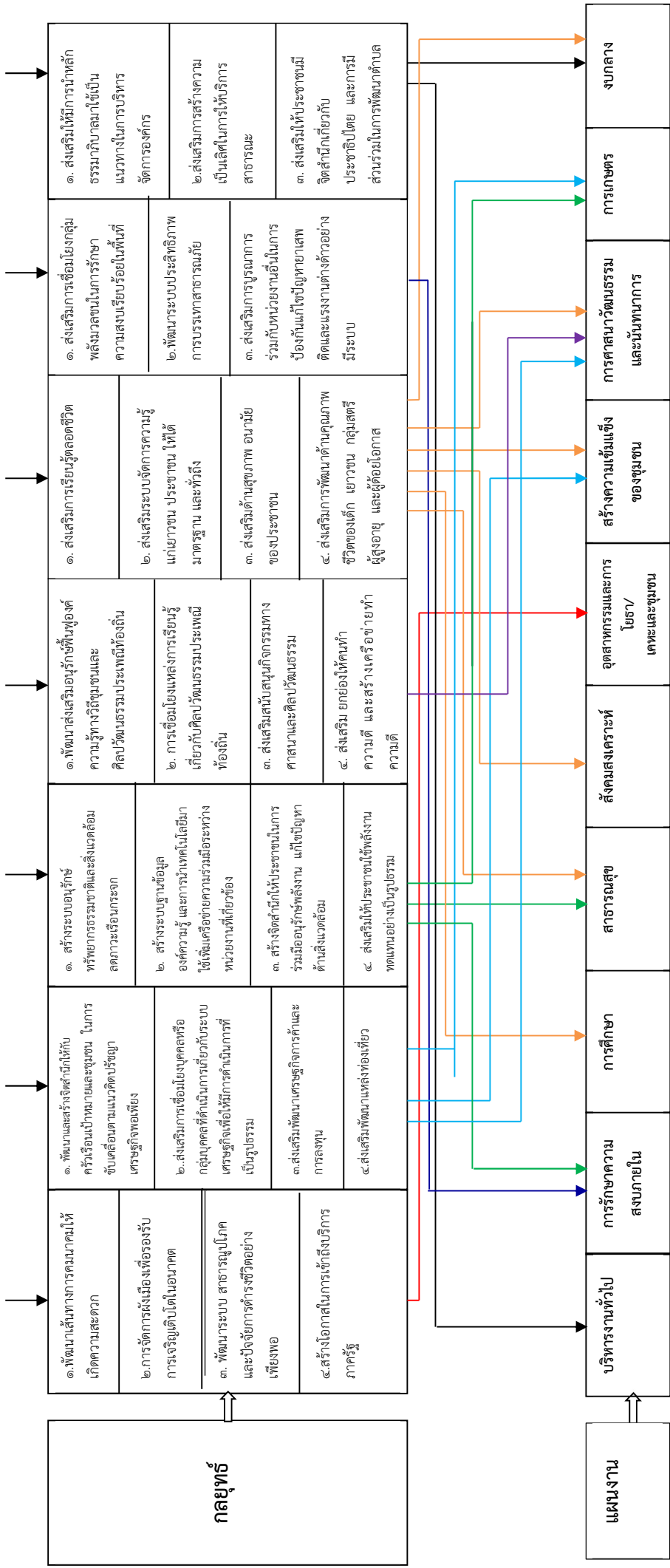

## ส่วนที่ ๓ การนำแผนพัฒนาท้องถิ่นไปสู่การปฏิบัติ

### ๓.๑ ยุทธศาสตร์การพัฒนาท้องถิ่นและยุทธศาสตร์ระดับมหภาคเพื่อนำไปสู่การปฏิบัติ

ที่	ยุทธศาสตร์ชาติ ๒๐ ปี	แผนพัฒนาเศรษฐกิจและสังคมแห่งชาติ ฉบับที่ ๑๓	SDG	ยุทธศาสตร์จังหวัด	ยุทธศาสตร์การพัฒนาระดับมหภาคเพื่อนำไปสู่การปฏิบัติ	ยุทธศาสตร์ (อปท.)	กลยุทธ์	แผนงาน	หน่วยงานรับผิดชอบหลัก
๑	ยุทธศาสตร์ชาติที่ ๑	หมวดขยายที่ ๑๓	เป้าหมายที่ ๑๖	ยุทธศาสตร์จังหวัด	ยุทธศาสตร์ที่ ๕	ยุทธศาสตร์ที่ ๖	กลยุทธ์ที่ ๑, ๒, ๓		
	ด้านความมั่นคง	ไทยมีภาคีรัฐที่ทันสมัย มีประสิทธิภาพ และตอบโต้ภัยประชาชน	ส่งเสริมสังคมที่สงบสุขและครอบคลุม เพื่อการพัฒนาที่ยั่งยืน ให้ทุกคนเข้าถึงความยุติธรรม และสร้างสถาบันที่มีประสิทธิภาพและรับผิดชอบต่อกลุ่มในทุกระดับ	การเสริมสร้างสังคมคุณภาพ เมื่อนำอยู่มีความปลอดภัย เพื่อคุณภาพชีวิตที่ดีของประชาชน	ด้านการป้องกันบรรเทาสาธารณภัย และการรักษาความเรียบร้อยในชุมชน	ยุทธศาสตร์การพัฒนาด้านความมั่นคง	๑. ส่งเสริมการเชื่อมโยงกลุ่มพลังมวลชนในการรักษาความสงบเรียบร้อยในพื้นที่ ๒. พัฒนาระบบประสิทธิภาพการบรรเทาสาธารณภัย ๓. ส่งเสริมการบูรณาการร่วมกับหน่วยงานอื่นในการป้องกันแก้ไขภัยพิบัติอย่างมีระบบ	แผนงานการรักษาคความสงบภายใน	สำนักปลัด

ที่	ยุทธศาสตร์ชาติ ๒๐ ปี	แผนพัฒนาเศรษฐกิจและสังคมแห่งชาติ ฉบับที่ ๑๓	SDG	ยุทธศาสตร์จังหวัด	ยุทธศาสตร์การพัฒนาขององค์กรปกครองส่วนท้องถิ่นในเขตจังหวัด	ยุทธศาสตร์ (อปท.)	กลยุทธ์	แผนงาน	หน่วยงานรับผิดชอบหลัก
๒	ยุทธศาสตร์ด้านการสร้างความสามารถในการแข่งขัน	หมวดหมายที่ ๔ ไทยเป็นประตูการค้าการลงทุนและยุทธศาสตร์ทางโลจิสติกส์ที่สำคัญของภูมิภาค	เป้าหมายที่ ๙ สร้างโครงสร้างพื้นฐานที่มีความทนทาน ส่งเสริมการพัฒนาอุตสาหกรรมที่ครอบคลุมและยั่งยืน และส่งเสริมนวัตกรรม	ยุทธศาสตร์ที่ ๑ การส่งเสริมอุตสาหกรรมท่องเที่ยว เน้นคุณค่าที่สามารถปรับตัวตามสถานการณ์เพื่อขับเคลื่อนเศรษฐกิจท้องถิ่น	ยุทธศาสตร์ที่ ๒ ยุทธศาสตร์การพัฒนาด้านโครงสร้างพื้นฐานสาธารณะภูมิภาค และแหล่งน้ำ	ยุทธศาสตร์ที่ ๒ ยุทธศาสตร์การพัฒนาโครงสร้างพื้นฐาน	กลยุทธ์ที่ ๑, ๒, ๓, ๔ ๑. พัฒนาเส้นทางทางกรรมมาคมให้เกิดความสะดวก ๒. การจัดการฝั่งเมืองเพื่อรองรับการเจริญเติบโตในอนาคต ๓. พัฒนาระบบสาธารณูปโภคและปัจจัยการดำรงชีวิตอย่างเพียงพอ ๔. สร้างโอกาสในการเข้าถึงบริการภาครัฐ	แผนงาน อุตสาหกรรมและการโยธา	กองช่าง
		หมวดหมายที่ ๕ ไทยเป็นประตูการค้าการลงทุนและยุทธศาสตร์ทางโลจิสติกส์ที่สำคัญของภูมิภาค	เป้าหมายที่ ๙ สร้างโครงสร้างพื้นฐานที่มีความทนทาน ส่งเสริมการพัฒนาอุตสาหกรรมที่ครอบคลุมและยั่งยืน และส่งเสริมนวัตกรรม	ยุทธศาสตร์ที่ ๑ การส่งเสริมอุตสาหกรรมท่องเที่ยว เน้นคุณค่าที่สามารถปรับตัวตามสถานการณ์เพื่อขับเคลื่อนเศรษฐกิจท้องถิ่น	ยุทธศาสตร์ที่ ๒ ยุทธศาสตร์การพัฒนาด้านโครงสร้างพื้นฐานสาธารณะภูมิภาค และแหล่งน้ำ	ยุทธศาสตร์ที่ ๒ ยุทธศาสตร์การพัฒนาโครงสร้างพื้นฐาน	กลยุทธ์ที่ ๑, ๒, ๓, ๔ ๑. พัฒนาเส้นทางทางกรรมมาคมให้เกิดความสะดวก ๒. การจัดการฝั่งเมืองเพื่อรองรับการเจริญเติบโตในอนาคต ๓. พัฒนาระบบสาธารณูปโภคและปัจจัยการดำรงชีวิตอย่างเพียงพอ ๔. สร้างโอกาสในการเข้าถึงบริการภาครัฐ	แผนงาน และชุมชน /งานไฟฟ้าและประปา	กองช่าง



ที่	ยุทธศาสตร์ชาติ ๒๐ ปี	แผนพัฒนาเศรษฐกิจและสังคมแห่งชาติ ฉบับที่ ๑๓	SDG	ยุทธศาสตร์จังหวัด	ยุทธศาสตร์การพัฒนาขององค์กรปกครองส่วนท้องถิ่นในเขตจังหวัด	ยุทธศาสตร์ (อปท.)	กลยุทธ์	แผนงาน	หน่วยงานรับผิดชอบหลัก
	ยุทธศาสตร์ด้านการสร้างความสามารถในการแข่งขัน	หมวดขยายที่ ๒ ไทยเป็นจุดหมายของภาคท่องเที่ยวที่เน้นคุณภาพและความยั่งยืน	เป้าหมายที่ ๔ ส่งเสริมการเติบโตทางเศรษฐกิจที่ต่อเนื่อง ครอบคลุม และยั่งยืน การจ้างงานเต็มที่ และมีผลิตภาพ และการมีงานที่เหมาะสมสำหรับทุกคน	ยุทธศาสตร์จังหวัดที่ ๑ การส่งเสริมอุตสาหกรรมท่องเที่ยว เน้นคุณค่าที่สามารถปรับตัวตามสถานการณ์เพื่อขับเคลื่อนเศรษฐกิจท้องถิ่น	ยุทธศาสตร์การพัฒนาคุณภาพชีวิต การศึกษา ส่งเสริมเศรษฐกิจ และการท่องเที่ยว	ยุทธศาสตร์ที่ ๒ ยุทธศาสตร์การพัฒนาคุณภาพชีวิต	กลยุทธ์ที่ ๑.๒.๓.๔ ๑. พัฒนาและสร้างจิตสำนึกให้กับครัวเรือนเป้าหมายและชุมชน ในการขับเคลื่อนตามแนวคิดปรัชญาเศรษฐกิจพอเพียง ๒. ส่งเสริมการเชื่อมโยงบุคคลหรือกลุ่มบุคคลดำเนินการเกี่ยวกับระบบเศรษฐกิจเพื่อให้มีการดำเนินการที่เป็นรูปธรรม ๓. ส่งเสริมพัฒนาเศรษฐกิจการค้าและการลงทุน ๔. ส่งเสริมพัฒนาแหล่งท่องเที่ยว	แผนงานสร้างความเข้มแข็งของชุมชน	สำนักปลัด
			เป้าหมายที่ ๔	ยุทธศาสตร์จังหวัดที่ ๒ การขับเคลื่อนภาคเพิ่มมูลค่าเกษตรแปรรูปมูลค่าสูง และนวัตกรรมอาหารแห่งอนาคตภายใต้ BCG Model	ยุทธศาสตร์ที่ ๔ ด้านการพัฒนาคุณภาพชีวิต การศึกษา ส่งเสริมเศรษฐกิจ และการท่องเที่ยว	ยุทธศาสตร์ที่ ๒ ยุทธศาสตร์การพัฒนาคุณภาพชีวิต	กลยุทธ์ที่ ๒.๓ ๒. ส่งเสริมการเชื่อมโยงบุคคลหรือกลุ่มบุคคลดำเนินการเกี่ยวกับระบบเศรษฐกิจเพื่อให้มีการดำเนินการที่เป็นรูปธรรม ๓. ส่งเสริมพัฒนาเศรษฐกิจการค้าและการลงทุน	แผนงานการเกษตร	สำนักปลัด

ที่	ยุทธศาสตร์ชาติ ๒๐ ปี	แผนพัฒนาเศรษฐกิจและสังคมแห่งชาติ ฉบับที่ ๑๓	SDG	ยุทธศาสตร์จังหวัด	ยุทธศาสตร์การพัฒนาระบบโครงสร้างพื้นฐานของจังหวัด	ยุทธศาสตร์ (อปท.)	กลยุทธ์	แผนงาน	หน่วยงานรับผิดชอบหลัก
	ยุทธศาสตร์ชาติที่ ๒	ไทยเป็นจุดหมายของนักท่องเที่ยวที่เน้นคุณภาพและความยั่งยืน	เป้าหมายที่ ๘ ส่งเสริมการเติบโตทางเศรษฐกิจที่ต่อเนื่อง ครอบคลุม และยั่งยืน การจ้างงานเต็มที่ และมีผลิตภาพ และการมีงานที่เหมาะสมสำหรับทุกคน	ยุทธศาสตร์ที่ ๑ การส่งเสริมอุตสาหกรรมท่องเที่ยว เน้นคุณค่าที่สามารถปรับตัวตามสถานการณ์เพื่อขับเคลื่อนเศรษฐกิจท้องถิ่น	ยุทธศาสตร์ที่ ๔ ด้านการพัฒนาคุณภาพชีวิต การศึกษา ส่งเสริมเศรษฐกิจ และการท่องเที่ยว	ยุทธศาสตร์ที่ ๒ ยุทธศาสตร์การพัฒนาด้านเศรษฐกิจและโครงสร้างพื้นฐาน	กลยุทธ์ที่ ๓.๔ ส่งเสริมพัฒนาเศรษฐกิจการค้าและการลงทุน ๔. ส่งเสริมพัฒนาแหล่งท่องเที่ยว	แผนงานศาสนาวัฒนธรรมและนันทนาการ	งานวิชาการวางแผนและส่งเสริมการท่องเที่ยว
๓	ยุทธศาสตร์ชาติที่ ๓	ยุทธศาสตร์ชาติที่ ๒	เป้าหมายที่ ๘.๑, ๘.๒, ๘.๓	ยุทธศาสตร์ที่ ๑ การส่งเสริมอุตสาหกรรมท่องเที่ยว เน้นคุณค่าที่สามารถปรับตัวตามสถานการณ์เพื่อขับเคลื่อนเศรษฐกิจท้องถิ่น	ยุทธศาสตร์ที่ ๒ ด้านศาสนา ศิลปวัฒนธรรม ประเพณี และภูมิปัญญาท้องถิ่น	ยุทธศาสตร์ที่ ๔ ยุทธศาสตร์การพัฒนาด้านศิลปวัฒนธรรม	กลยุทธ์ที่ ๑.๒, ๓	แผนงานการศึกษาวัฒนธรรมและนันทนาการ	กองการศึกษา
	ยุทธศาสตร์ด้านการพัฒนาและเสริมสร้างศักยภาพทรัพยากรมนุษย์	ไทยเป็นจุดหมายของนักท่องเที่ยวที่เน้นคุณภาพและความยั่งยืน	๘. ส่งเสริมการเติบโตทางเศรษฐกิจที่ต่อเนื่อง ครอบคลุม และยั่งยืน การจ้างงานเต็มที่ และมีผลิตภาพ และการมีงานที่เหมาะสมสำหรับทุกคน ๑๑. ทำให้เมืองและการตั้งถิ่นฐานของมนุษย์มีความปลอดภัย ทั่วถึง พร้อมรับการ	ยุทธศาสตร์ที่ ๑ การส่งเสริมอุตสาหกรรมท่องเที่ยว เน้นคุณค่าที่สามารถปรับตัวตามสถานการณ์เพื่อขับเคลื่อนเศรษฐกิจท้องถิ่น	ยุทธศาสตร์การพัฒนาด้านศิลปวัฒนธรรม จารีต ประเพณี และภูมิปัญญาท้องถิ่น	ยุทธศาสตร์การพัฒนาด้านศิลปวัฒนธรรม	๑. พัฒนาส่งเสริมอนุรักษ์ฟื้นฟูองค์ความรู้ทางวิถีชุมชนและศิลปวัฒนธรรมประเพณีท้องถิ่น ๒. การเชื่อมโยงแหล่งการเรียนรู้เกี่ยวกับศิลปวัฒนธรรม ประเพณีท้องถิ่น ๓. ส่งเสริมสนับสนุนกิจกรรมทางศาสนาและศิลปวัฒนธรรม	แผนงานการศึกษาวัฒนธรรมและนันทนาการ	กองการศึกษา

ที่	ยุทธศาสตร์ชาติ ๒๐ ปี	แผนพัฒนาเศรษฐกิจและสังคมแห่งชาติ ฉบับที่ ๑๓	SDG	ยุทธศาสตร์จังหวัด	ยุทธศาสตร์การพัฒนาขององค์กรปกครองส่วนท้องถิ่นในเขตจังหวัด	ยุทธศาสตร์ (อปท.)	กลยุทธ์	แผนงาน	หน่วยงานรับผิดชอบหลัก
			เปลี่ยนแปลงและยั่งยืน ๑๒. สร้างหลักประกันให้มีแบบแผนการผลิตและการบริโภคที่ยั่งยืน						
	ยุทธศาสตร์ชาติที่ ๓	หมวดหมายที่ ๑๒	เป้าหมายที่ ๔	ยุทธศาสตร์ที่ ๔	ยุทธศาสตร์ที่ ๔	ยุทธศาสตร์ที่ ๔	กลยุทธ์ที่ ๑,๒		
	ยุทธศาสตร์ด้านการพัฒนาและเสริมสร้างศักยภาพทรัพยากรมนุษย์	ไทยมีกำลังคนสมรรถนะสูง มุ่งเรียนรู้อย่างต่อเนื่อง ตอบโจทย์การพัฒนา แห่งอนาคต	สร้างหลักประกันว่าทุกคนมีการศึกษาที่มีคุณภาพอย่างครอบคลุมและเท่าเทียม และสนับสนุนโอกาสในการเรียนรู้ตลอดชีวิต	การเสริมสร้างสังคมคุณภาพ เมืองน่าอยู่ มีความปลอดภัยเพื่อคุณภาพ ชีวิตที่ดีของประชาชน	ด้านการพัฒนาคุณภาพชีวิต การศึกษา ส่งเสริมเศรษฐกิจ และการท่องเที่ยว	การพัฒนาด้านการศึกษา สาธารณสุข และคุณภาพชีวิต	๑. ส่งเสริมการเรียนรู้ตลอดชีวิต ๒. ส่งเสริมระบบจัดการความรู้แก่เยาวชน ประชาชนให้ได้มาตรฐานและทั่วถึง	แผนงานการศึกษา	กองการศึกษา
		หมวดหมายที่ ๔	เป้าหมายที่ ๓	ยุทธศาสตร์ที่ ๔	ยุทธศาสตร์ที่ ๔	ยุทธศาสตร์ที่ ๔	กลยุทธ์ที่ ๓,๔		
		ไทยเป็นศูนย์กลางทางแพทย์และสุขภาพมูลค่าสูง	สร้างหลักประกันว่าคนมีชีวิตที่มีสุขภาพดี และส่งเสริมสวัสดิภาพสำหรับทุกคนในทุทวีป	การเสริมสร้างสังคมคุณภาพ เมืองน่าอยู่ มีความปลอดภัยเพื่อคุณภาพ ชีวิตที่ดีของประชาชน	ด้านการพัฒนาคุณภาพชีวิต การศึกษา ส่งเสริมเศรษฐกิจ และการท่องเที่ยว	การพัฒนาด้านการศึกษา สาธารณสุข และคุณภาพชีวิต	๓. ส่งเสริมด้านสุขภาพอนามัยของประชาชน ๔. ส่งเสริมการพัฒนาด้านคุณภาพชีวิตของเด็ก เยาวชน กลุ่มสตรี ผู้สูงอายุ และผู้ด้อยโอกาส	แผนงานสาธารณสุข	สำนักงานเขต

ที่	ยุทธศาสตร์ชาติ ๒๐ ปี	แผนพัฒนาเศรษฐกิจและสังคมแห่งชาติ ฉบับที่ ๑๓	SDG	ยุทธศาสตร์จังหวัด	ยุทธศาสตร์การพัฒนาขององค์กรปกครองส่วนท้องถิ่นในเขตจังหวัด	ยุทธศาสตร์ (อปท.)	กลยุทธ์	แผนงาน	หน่วยงานรับผิดชอบหลัก
	ยุทธศาสตร์ชาติที่ ๓	หมวดขยายที่ ๑๒	เป้าหมายที่ ๔	ยุทธศาสตร์ที่ ๔	ยุทธศาสตร์ที่ ๔	ยุทธศาสตร์ที่ ๔	กลยุทธ์ที่ ๑, ๒		
	ยุทธศาสตร์ด้านการการพัฒนาและเสริมสร้างศักยภาพทรัพยากรมนุษย์	ไทยมีกำลังคนสมรรถนะสูง มุ่งเรียนรู้อย่างต่อเนื่อง ตอบโจทย์การพัฒนา แห่งอนาคต	สร้างหลักประกันว่าทุกคนมีการศึกษาที่มีคุณภาพอย่างครอบคลุมและเท่าเทียม และสนับสนุนโอกาสในการเรียนรู้ตลอดชีวิต	การเสริมสร้างสังคมคุณภาพ เมืองน่าอยู่ มีความปลอดภัยเพื่อคุณภาพ ชีวิตที่ดีของประชาชน	ด้านการพัฒนาคุณภาพชีวิต การศึกษา ส่งเสริมเศรษฐกิจ และการท่องเที่ยว	การพัฒนาด้าน การศึกษา สาธารณสุข และคุณภาพชีวิต	๑. ส่งเสริมการเรียนรู้ตลอดชีวิต ๒. ส่งเสริมระบบจัดการความรู้แก่เยาวชน ประชาชนที่ได้มาตรฐาน และทั่วถึง ผู้สูงอายุ และผู้ด้อยโอกาส	แผนงานสังคมสงเคราะห์	สำนักปลัด
	หมวดขยายที่ ๑๒	ไทยมีกำลังคนสมรรถนะสูง มุ่งเรียนรู้อย่างต่อเนื่อง ตอบโจทย์การพัฒนา แห่งอนาคต	เป้าหมายที่ ๔	ยุทธศาสตร์ที่ ๔	ยุทธศาสตร์ที่ ๔	ยุทธศาสตร์ที่ ๔	กลยุทธ์ที่ ๑, ๒		
	ยุทธศาสตร์ด้านเศรษฐกิจและสังคม	ไทยมีกำลังคนสมรรถนะสูง มุ่งเรียนรู้อย่างต่อเนื่อง ตอบโจทย์การพัฒนา แห่งอนาคต	สร้างหลักประกันว่าทุกคนมีการศึกษาที่มีคุณภาพอย่างครอบคลุมและเท่าเทียม และสนับสนุนโอกาสในการเรียนรู้ตลอดชีวิต	การเสริมสร้างสังคมคุณภาพ เมืองน่าอยู่ มีความปลอดภัยเพื่อคุณภาพ ชีวิตที่ดีของประชาชน	ด้านการพัฒนาคุณภาพชีวิต การศึกษา ส่งเสริมเศรษฐกิจ และการท่องเที่ยว	การพัฒนาด้าน การศึกษา สาธารณสุข และคุณภาพชีวิต	๑. ส่งเสริมการเรียนรู้ตลอดชีวิต ๒. ส่งเสริมระบบจัดการความรู้แก่เยาวชน ประชาชนให้ได้มาตรฐานและทั่วถึง	แผนงานสร้างความเข้มแข็งของชุมชน	สำนักปลัด
	หมวดขยายที่ ๑๒	ไทยมีกำลังคนสมรรถนะสูง มุ่งเรียนรู้อย่างต่อเนื่อง ตอบโจทย์การพัฒนา แห่งอนาคต	เป้าหมายที่ ๓	ยุทธศาสตร์ที่ ๔	ยุทธศาสตร์ที่ ๔	ยุทธศาสตร์ที่ ๔	กลยุทธ์ที่ ๓, ๔		
	ยุทธศาสตร์ด้านเศรษฐกิจและสังคม	ไทยมีกำลังคนสมรรถนะสูง มุ่งเรียนรู้อย่างต่อเนื่อง ตอบโจทย์การพัฒนา แห่งอนาคต	สร้างหลักประกันว่าทุกคนมีชีวิตที่มีสุขภาพดีและส่งเสริมสวัสดิภาพสำหรับทุกคนในทุกวัย	การเสริมสร้างสังคมคุณภาพ เมืองน่าอยู่ มีความปลอดภัยเพื่อคุณภาพ ชีวิตที่ดีของประชาชน	ด้านการพัฒนาคุณภาพชีวิต การศึกษา ส่งเสริมเศรษฐกิจ และการท่องเที่ยว	การพัฒนาด้าน การศึกษา สาธารณสุข และคุณภาพชีวิต	๓. ส่งเสริมด้านสุขภาพอนามัยของประชาชน ๔. ส่งเสริมการพัฒนาคุณภาพชีวิตของเด็ก เยาวชน กลุ่มสตรี ผู้สูงอายุ และผู้ด้อยโอกาส	แผนงานศาสนา วัฒนธรรม และ นันทนาการ /งานกีฬา และ นันทนาการ	กองการศึกษา

ที่	ยุทธศาสตร์ชาติ ๒๐ ปี	แผนพัฒนาเศรษฐกิจและสังคมแห่งชาติ ฉบับที่ ๑๓	SDG	ยุทธศาสตร์จังหวัด	ยุทธศาสตร์การพัฒนาขององค์กรปกครองส่วนท้องถิ่นในเขตจังหวัด	ยุทธศาสตร์ (อปท.)	กลยุทธ์	แผนงาน	หน่วยงานรับผิดชอบหลัก
๔	ยุทธศาสตร์ชาติที่ ๔ หมวดหมู่ที่ ๑๒	ไทยมีกำลังคนสมรรถนะสูง มุ่งเรียนรู้อย่างต่อเนื่อง ตอบโจทย์การพัฒนา แห่งอนาคต	เป้าหมายที่ ๔ สร้างหลักประกันว่าทุกคนมีการศึกษาที่มีคุณภาพอย่างครอบคลุมและเท่าเทียม และสนับสนุนโอกาสในการเรียนรู้ตลอดชีวิต	ยุทธศาสตร์ที่ ๔ การเสริมสร้างสังคมคุณภาพ เมื่อคนไทยมีความปลอดภัยเพื่อคุณภาพ ชีวิตที่ดีของประชาชน	ยุทธศาสตร์ที่ ๔ ด้านการศึกษา ส่งเสริมเศรษฐกิจ และการท่องเที่ยว	ยุทธศาสตร์ที่ ๔ การพัฒนาด้านการศึกษา สาธารณสุข และคุณภาพชีวิต	กลยุทธ์ที่ ๑.๒ ๑. ส่งเสริมการเรียนรู้ตลอดชีวิต ๒. ส่งเสริมระบบจัดการความรู้แก่เยาวชน ประชาชนให้ได้มาตรฐานและทั่วถึง	แผนงานการศึกษา	กองการศึกษา
	หมวดหมู่ที่ ๑๒	ไทยมีกำลังคนสมรรถนะสูง มุ่งเรียนรู้อย่างต่อเนื่อง ตอบโจทย์การพัฒนา แห่งอนาคต	เป้าหมายที่ ๔ สร้างหลักประกันว่าทุกคนมีการศึกษาที่มีคุณภาพอย่างครอบคลุมและเท่าเทียม และสนับสนุนโอกาสในการเรียนรู้ตลอดชีวิต	ยุทธศาสตร์ที่ ๔ การเสริมสร้างสังคมคุณภาพ เมื่อคนไทยมีความปลอดภัยเพื่อคุณภาพ ชีวิตที่ดีของประชาชน	ยุทธศาสตร์ที่ ๔ ด้านการศึกษา ส่งเสริมเศรษฐกิจ และการท่องเที่ยว	ยุทธศาสตร์ที่ ๔ การพัฒนาด้านการศึกษา สาธารณสุข และคุณภาพชีวิต	กลยุทธ์ที่ ๑.๒ ๑. ส่งเสริมการเรียนรู้ตลอดชีวิต ๒. ส่งเสริมระบบจัดการความรู้แก่เยาวชน ประชาชนให้ได้มาตรฐานและทั่วถึง	แผนงานการศึกษา	กองการศึกษา
	หมวดหมู่ที่ ๔	ไทยเป็นศูนย์กลางทางแพทย์และสุขภาพมูลค่าสูง	เป้าหมายที่ ๓ สร้างหลักประกันว่าคนไทยมีชีวิตที่มีสุขภาพดี และส่งเสริมสวัสดิภาพสำหรับทุกคนในทุกระดับ	ยุทธศาสตร์ที่ ๔ การเสริมสร้างสังคมคุณภาพ เมื่อคนไทยมีความปลอดภัยเพื่อคุณภาพ ชีวิตที่ดีของประชาชน	ยุทธศาสตร์ที่ ๔ ด้านการศึกษา ส่งเสริมเศรษฐกิจ และการท่องเที่ยว	ยุทธศาสตร์ที่ ๔ การพัฒนาด้านการศึกษา สาธารณสุข และคุณภาพชีวิต	กลยุทธ์ที่ ๓.๔ ๓. ส่งเสริมด้านสุขภาพอนามัยของประชาชน ๔. ส่งเสริมการพัฒนาด้านคุณภาพชีวิตของเด็ก เยาวชน กลุ่มสตรี ผู้สูงอายุ และผู้ด้อยโอกาส	แผนงานสาธารณสุข	สำนักงานปลัด

ที่	ยุทธศาสตร์ชาติ ๒๐ ปี	แผนพัฒนาเศรษฐกิจและสังคมแห่งชาติ ฉบับที่ ๑๓	SDG	ยุทธศาสตร์จังหวัด	ยุทธศาสตร์การพัฒนาขององค์กรปกครองส่วนท้องถิ่นในเขตจังหวัด	ยุทธศาสตร์ (อปท.)	กลยุทธ์	แผนงาน	หน่วยงานรับผิดชอบหลัก
	ยุทธศาสตร์ชาติที่ ๔	หมวดขยายที่ ๑๒	เป้าหมายที่ ๔	ยุทธศาสตร์ที่ ๔	ยุทธศาสตร์ที่ ๔	ยุทธศาสตร์ที่ ๔	กลยุทธ์ที่ ๑, ๒		
	ยุทธศาสตร์ด้านการสร้างโอกาสและความเสมอภาคทางสังคม	ไทยมีกำลังคนสมรรถนะสูง มุ่งเรียนรู้อย่างต่อเนื่อง ตอบโจทย์การพัฒนา แห่งอนาคต	สร้างหลักประกันว่าทุกคนมีการศึกษาที่มีคุณภาพอย่างครอบคลุมและเท่าเทียม และสนับสนุนโอกาสในการเรียนรู้ตลอดชีวิต	การเสริมสร้างสังคมคุณภาพ เมืองน่าอยู่ มีความปลอดภัยเพื่อคุณภาพ ชีวิตที่ดีของประชาชน	ด้านการพัฒนาคุณภาพชีวิต การศึกษา ส่งเสริมเศรษฐกิจ และการท่องเที่ยว	การพัฒนาด้าน การศึกษา สาธารณสุข และคุณภาพชีวิต	๑. ส่งเสริมการเรียนรู้ตลอดชีวิต ๒. ส่งเสริมระบบจัดการความรู้แก่เยาวชน ประชาชนให้ได้มาตรฐาน และทั่วถึง ผู้สูงอายุ และผู้ด้อยโอกาส	แผนงาน สังคม สงเคราะห์	สำนักปลัด
	หมวดขยายที่ ๑๒	ไทยมีกำลังคนสมรรถนะสูง มุ่งเรียนรู้อย่างต่อเนื่อง ตอบโจทย์การพัฒนา แห่งอนาคต	เป้าหมายที่ ๔	ยุทธศาสตร์ที่ ๔	ยุทธศาสตร์ที่ ๔	ยุทธศาสตร์ที่ ๔	กลยุทธ์ที่ ๑, ๒		
	ยุทธศาสตร์ด้านเศรษฐกิจและสังคม	ไทยมีกำลังคนสมรรถนะสูง มุ่งเรียนรู้อย่างต่อเนื่อง ตอบโจทย์การพัฒนา แห่งอนาคต	สร้างหลักประกันว่าทุกคนมีการศึกษาที่มีคุณภาพอย่างครอบคลุมและเท่าเทียม และสนับสนุนโอกาสในการเรียนรู้ตลอดชีวิต	การเสริมสร้างสังคมคุณภาพ เมืองน่าอยู่ มีความปลอดภัยเพื่อคุณภาพ ชีวิตที่ดีของประชาชน	ด้านการพัฒนาคุณภาพชีวิต การศึกษา ส่งเสริมเศรษฐกิจ และการท่องเที่ยว	การพัฒนาด้าน การศึกษา สาธารณสุข และคุณภาพชีวิต	๑. ส่งเสริมการเรียนรู้ตลอดชีวิต ๒. ส่งเสริมระบบจัดการความรู้แก่เยาวชน ประชาชนให้ได้มาตรฐานและทั่วถึง	แผนงาน สร้างความเข้มแข็งของชุมชน	สำนักปลัด
	หมวดขยายที่ ๑๒	ไทยมีกำลังคนสมรรถนะสูง มุ่งเรียนรู้อย่างต่อเนื่อง ตอบโจทย์การพัฒนา แห่งอนาคต	เป้าหมายที่ ๓	ยุทธศาสตร์ที่ ๔	ยุทธศาสตร์ที่ ๔	ยุทธศาสตร์ที่ ๔	กลยุทธ์ที่ ๓, ๔		
	ยุทธศาสตร์ด้านเศรษฐกิจและสังคม	ไทยมีกำลังคนสมรรถนะสูง มุ่งเรียนรู้อย่างต่อเนื่อง ตอบโจทย์การพัฒนา แห่งอนาคต	สร้างหลักประกันว่าทุกคนมีชีวิตที่มีสุขภาพดีและส่งเสริมสวัสดิภาพสำหรับทุกคนในทุกวัย	การเสริมสร้างสังคมคุณภาพ เมืองน่าอยู่ มีความปลอดภัยเพื่อคุณภาพ ชีวิตที่ดีของประชาชน	ด้านการพัฒนาคุณภาพชีวิต การศึกษา ส่งเสริมเศรษฐกิจ และการท่องเที่ยว	การพัฒนาด้าน การศึกษา สาธารณสุข และคุณภาพชีวิต	๓. ส่งเสริมด้านสุขภาพอนามัยของประชาชน ๔. ส่งเสริมการพัฒนาคุณภาพชีวิตของเด็ก เยาวชน กลุ่มสตรี ผู้สูงอายุ และผู้ด้อยโอกาส	แผนงาน ศาสนา วัฒนธรรม และ นันทนาการ /งานกีฬา และ นันทนาการ	กองการศึกษา

ที่	ยุทธศาสตร์ชาติ ๒๐ ปี	แผนพัฒนาเศรษฐกิจและสังคมแห่งชาติ ฉบับที่ ๑๓	SDG	ยุทธศาสตร์จังหวัด	ยุทธศาสตร์การพัฒนาขององค์กรปกครองส่วนท้องถิ่นในเขตจังหวัด	ยุทธศาสตร์ (อปท.)	กลยุทธ์	แผนงาน	หน่วยงานรับผิดชอบหลัก
๕	ยุทธศาสตร์ชาติที่ ๕ ยุทธศาสตร์ชาติที่ ๕	หมวดที่ ๑๑ ไทยสามารถลดความเสียหายและผลกระทบจากภัยธรรมชาติ และการเปลี่ยนแปลงสภาพภูมิอากาศ	เป้าหมายที่ ๑๕ ปกป้องฟื้นฟูและสนับสนุนการใช้ระบบนิเวศบนบกอย่างยั่งยืน จัดการป่าไม้อย่างยั่งยืน ต่อสู้การกลายสภาพเป็นทะเลทราย หยุดการเสื่อมโทรมของที่ดินและฟื้นสภาพกลับมาใหม่ และหยุดการสูญเสียความหลากหลายทางชีวภาพ	ยุทธศาสตร์จังหวัดที่ ๔ การจัดการเชิงรุกในปัญหาฝุ่นควัน (PM ๒.๕) และการรักษาทรัพยากรธรรมชาติและสิ่งแวดล้อมมีส่วนร่วม	ยุทธศาสตร์ที่ ๔ ด้านการจัดการทรัพยากรธรรมชาติและสิ่งแวดล้อม	ยุทธศาสตร์ที่ ๓ การพัฒนาด้านบริหารจัดการทรัพยากรธรรมชาติ และสิ่งแวดล้อม	กลยุทธ์ที่ ๑-๓ ๑. สร้างระบบอนุรักษ์ทรัพยากรธรรมชาติและสิ่งแวดล้อม อดภาวะเรือนกระจก ๓. สร้างจิตสำนึกให้ประชาชนในการร่วมมืออนุรักษ์พลังงาน แก้ไขปัญหาด้านสิ่งแวดล้อม	แผนงาน การเกษตร	สำนักปลัด
		หมวดที่ ๑๑ ไทยสามารถลดความเสียหายและผลกระทบจากภัยธรรมชาติและการเปลี่ยนแปลงสภาพภูมิอากาศ	เป้าหมายที่ ๑๕ ปกป้อง ฟื้นฟู และสนับสนุนการใช้ระบบนิเวศอย่างยั่งยืน จัดการป่าไม้อย่างยั่งยืน ต่อสู้การกลายสภาพเป็นทะเลทราย หยุดการเสื่อมโทรมของที่ดินและฟื้นสภาพกลับมาใหม่ และหยุดการสูญเสียความหลากหลายทางชีวภาพ	ยุทธศาสตร์จังหวัดที่ ๔ การจัดการเชิงรุกในปัญหาฝุ่นควัน (PM ๒.๕) และการรักษาทรัพยากรธรรมชาติและสิ่งแวดล้อมมีส่วนร่วม	ยุทธศาสตร์ที่ ๔ ด้านการจัดการทรัพยากรธรรมชาติและสิ่งแวดล้อม	ยุทธศาสตร์ที่ ๓ การพัฒนาด้านบริหารจัดการทรัพยากรธรรมชาติและสิ่งแวดล้อม	กลยุทธ์ที่ ๑-๓ ๑. สร้างระบบอนุรักษ์ทรัพยากรธรรมชาติและสิ่งแวดล้อม อดภาวะเรือนกระจก ๓. สร้างจิตสำนึกให้ประชาชนในการร่วมมืออนุรักษ์พลังงาน แก้ไขปัญหาด้านสิ่งแวดล้อม	แผนงานการ รักษาความ สงบภายใน	สำนักปลัด



ที่	ยุทธศาสตร์ชาติ ๒๐ ปี	แผนพัฒนาเศรษฐกิจและสังคมแห่งชาติ ฉบับที่ ๑๓	SDG	ยุทธศาสตร์จังหวัด	ยุทธศาสตร์การพัฒนาขององค์กรปกครองส่วนท้องถิ่นในเขตจังหวัด	ยุทธศาสตร์ (อปท.)	กลยุทธ์	แผนงาน	หน่วยงานรับผิดชอบหลัก
	ยุทธศาสตร์ชาติที่ ๕	หมวดขยายที่ ๑๐	เป้าหมายที่ ๑๑.๑๒	ยุทธศาสตร์จังหวัดที่ ๔	ยุทธศาสตร์ที่ ๔	ยุทธศาสตร์ที่ ๓	กลยุทธ์ที่ ๑.๓		
	ยุทธศาสตร์ด้านการสร้างการเติบโตบนคุณภาพชีวิตที่เป็นมิตรต่อสิ่งแวดล้อม	ไทยมีเศรษฐกิจหมุนเวียนและสังคมคาร์บอนต่ำ การนำขยะของเสียมาหมุนเวียนใช้ประโยชน์ร่วมถึงเพิ่มการใช้พลังงานสะอาดเพื่อลดการปล่อยก๊าซเรือนกระจก	๑๑. ทำให้เมืองและการตั้งถิ่นฐานของมนุษย์มีความปลอดภัย ทัวถึงพร้อมรับการเปลี่ยนแปลงและยั่งยืน ๑๒. สร้างหลักประกันให้มีแบบแผนการผลิตและการบริโภคที่ยั่งยืน	การจัดการเชิงรุกในปัญหาฝุ่นควัน (PM ๒.๕) และการรักษาทรัพยากรธรรมชาติและสิ่งแวดล้อมมีส่วนร่วม	ด้านการจัดการทรัพยากรธรรมชาติและสิ่งแวดล้อม	การพัฒนาด้านบริหารจัดการทรัพยากรธรรมชาติและสิ่งแวดล้อม	๑. สร้างระบบอนุรักษ์ทรัพยากรธรรมชาติและสิ่งแวดล้อม ๓. สร้างจิตสำนึกให้ประชาชนในการร่วมมืออนุรักษ์พลังงาน แก้ไขปัญหาด้านสิ่งแวดล้อม ๔. ส่งเสริมให้ประชาชนใช้พลังงานทดแทนอย่างมีประสิทธิภาพ	แผนงาน เคหะและชุมชน / งานกำจัดขยะมูลฝอยและสิ่งปฏิกูล	สำนักปลัด งานสาธารณสุข
๖	ยุทธศาสตร์ชาติที่ ๖	หมวดขยายที่ ๑๓	เป้าหมายที่ ๑๖	ยุทธศาสตร์ที่ ๕	ยุทธศาสตร์ที่ ๗	ยุทธศาสตร์ที่ ๗	กลยุทธ์ที่ ๑.๒, ๓		
	ยุทธศาสตร์ด้านการปรับสมดุลและพัฒนาระบบการบริหารจัดการภาครัฐ	ไทยมีภาครัฐที่ทันสมัย มีประสิทธิภาพ และตอบโจทย์ประชาชน	๑๖. ส่งเสริมสังคมที่สงบสุขและครอบคลุม เพื่อการพัฒนาที่ยั่งยืน ให้ทุกคนเข้าถึงความยุติธรรม และสร้างสถาบันที่มีประสิทธิภาพและรับผิดชอบต่อกลุ่มในทุกระดับ	การเสริมสร้างสังคมคุณภาพ เมื่อนำอยู่มีความปลอดภัย เพื่อคุณภาพชีวิตที่ดีของประชาชน	ด้านการบริหารจัดการบ้านเมืองที่ดี	การพัฒนาด้านการบริหารจัดการบ้านเมืองที่ดี	๑. ส่งเสริมให้มีการนำหลักการมาภิบาลมาใช้เป็นแนวทางในการบริหารจัดการองค์กร ๒. ส่งเสริมการสร้างความเป็นเลิศในการให้บริการสาธารณะ ๓. ส่งเสริมให้ประชาชนมีจิตสำนึกเกี่ยวกับประชาธิปไตย และการมีส่วนร่วมในการพัฒนาตำบล	แผนงาน บริหารงานทั่วไป	สำนักปลัด

ที่	ยุทธศาสตร์ชาติ ๒๐ ปี	แผนพัฒนาเศรษฐกิจและสังคมแห่งชาติ ฉบับที่ ๑๓	SDG	ยุทธศาสตร์จังหวัด	ยุทธศาสตร์การพัฒนาขององค์กรปกครองส่วนท้องถิ่นในเขตจังหวัด	ยุทธศาสตร์ (อปท.)	กลยุทธ์	แผนงาน	หน่วยงานรับผิดชอบหลัก
	ยุทธศาสตร์ชาติที่ ๒	หมวดภายใต้ ๑๓	เป้าหมายที่ ๑๖	ยุทธศาสตร์จังหวัดที่ ๕	ยุทธศาสตร์ที่ ๗	ยุทธศาสตร์ที่ ๗	กลยุทธ์ที่ ๑, ๒, ๓	แผนงาน บริหารงานทั่วไป งานวางแผน สถิติและ วิชาการ	สำนักปลัด
	ยุทธศาสตร์ด้านการปรับสมดุลและพัฒนาระบบการบริหารจัดการภาครัฐ	ไทยมีภาครัฐที่ทันสมัย ประสิทธิภาพ และตอบโจทย์ประชาชน	๑๖. ส่งเสริมสังคมที่ สงบสุขและ ครอบคลุม เพื่อการ พัฒนาที่ยั่งยืน ให้ทุก คนเข้าถึงความ ยุติธรรม และสร้าง สถาบันที่มี ประสิทธิภาพ รับผิดชอบต่อ และ ครอบคลุมในทุก ระดับ	การเสริมสร้างสังคม คุณภาพ เมื่อนำอยู่ มีความปลอดภัย เพื่อคุณภาพชีวิตที่ดี ของประชาชน	ด้านการบริหารจัดการบ้านเมืองที่ดี	การพัฒนาด้านการ บริหารจัดการ บ้านเมืองที่ดี	๑. ส่งเสริมให้มีการนำหลักการ มาภิบาลมาใช้เป็นแนวทางใน การบริหารจัดการองค์กร ๒. ส่งเสริมการสร้างความเป็น เลิศในการให้บริการสาธารณะ ๓. ส่งเสริมให้ประชาชนมี จิตสำนึกเกี่ยวกับประชาธิปไตย และการมีส่วนร่วมในการ พัฒนาตำบล		
		หมวดภายใต้ ๑๓	เป้าหมายที่ ๑๖	ยุทธศาสตร์จังหวัดที่ ๕	ยุทธศาสตร์ที่ ๗	ยุทธศาสตร์ที่ ๗	กลยุทธ์ที่ ๑, ๒, ๓	แผนงาน บริหารงาน ทั่วไป งาน บริหารงาน คลัง	กองคลัง
		ไทยมีภาครัฐที่ทันสมัย มีประสิทธิภาพ และตอบโจทย์ ประชาชน	๑๖. ส่งเสริมสังคมที่ สงบสุขและ ครอบคลุม เพื่อการ พัฒนาที่ยั่งยืน ให้ทุก คนเข้าถึงความ ยุติธรรม และสร้าง สถาบันที่มี ประสิทธิภาพ รับผิดชอบต่อ และ ครอบคลุมในทุก ระดับ	การเสริมสร้างสังคม คุณภาพ เมื่อนำอยู่ มีความปลอดภัย เพื่อคุณภาพชีวิตที่ดี ของประชาชน	ด้านการบริหารจัดการบ้านเมืองที่ดี	การพัฒนาด้านการ บริหารจัดการ บ้านเมืองที่ดี	๑. ส่งเสริมให้มีการนำหลักการ มาภิบาลมาใช้เป็นแนวทางใน การบริหารจัดการองค์กร ๒. ส่งเสริมการสร้างความเป็น เลิศในการให้บริการสาธารณะ ๓. ส่งเสริมให้ประชาชนมี จิตสำนึกเกี่ยวกับประชาธิปไตย และการมีส่วนร่วมในการ พัฒนาตำบล		

ที่	ยุทธศาสตร์ชาติ ๒๐ ปี	แผนพัฒนาเศรษฐกิจและสังคมแห่งชาติ ฉบับที่ ๑๓	SDG	ยุทธศาสตร์จังหวัด	ยุทธศาสตร์การพัฒนามาขององค์กรปกครองส่วนท้องถิ่นในเขตจังหวัด	ยุทธศาสตร์ (อปท.)	กลยุทธ์	แผนงาน	หน่วยงานรับผิดชอบหลัก
	ยุทธศาสตร์ชาติที่ ๒	หมวดขยายที่ ๑๓	เป้าหมายที่ ๑๖	ยุทธศาสตร์ที่ ๕	ยุทธศาสตร์ที่ ๗	ยุทธศาสตร์ที่ ๗	กลยุทธ์ที่ ๑, ๒, ๓		
	ยุทธศาสตร์ด้านการปรับสมดุลและพัฒนาระบบการบริหารจัดการภาครัฐ	ไทยมีภาคีรัฐที่ทันสมัย มีประสิทธิภาพ และตอบโจทย์ประชาชน	๑๖. ส่งเสริมสังคมที่สงบสุขและครอบคลุม เพื่อการพัฒนาที่ยั่งยืน ให้ทุกคนเข้าถึงความยุติธรรม และสร้างสถาบันที่มีประสิทธิภาพ รับผิดชอบ และครอบคลุมในทุกระดับ	การเสริมสร้างสังคมคุณภาพ เมืองน่าอยู่ มีความปลอดภัย เพื่อคุณภาพชีวิตที่ดีของประชาชน	ด้านการบริหารจัดการบ้านเมืองที่ดี	การพัฒนาด้านการบริหารจัดการบ้านเมืองที่ดี	๑. ส่งเสริมให้มีการนำหลักการมาภิบาลมาใช้เป็นแนวทางในการบริหารจัดการ ๒. ส่งเสริมการสร้างความเป็นเลิศในการให้บริการสาธารณะ ๓. ส่งเสริมให้ประชาชนมีจิตสำนึกเกี่ยวกับประชาธิปไตย และการมีส่วนร่วมในการพัฒนาตำบล	แผนงานสังคมสงเคราะห์ งานบริหารทั่วไป เกี่ยวกับสังคมสงเคราะห์	สำนักปลัด

บัญชีสรุปโครงการพัฒนา

แผนพัฒนาท้องถิ่น (พ.ศ. ๒๕๖๖ - ๒๕๗๐) ฉบับแก้ไข (ฉ.๑๓) พ.ศ. ๒๕๖๕  
องค์การบริหารส่วนตำบลม่อนปิ่น อำเภอฝาง จังหวัดเชียงใหม่

แบบ ผ.๐๑

ยุทธศาสตร์	ปี ๒๕๖๖		ปี ๒๕๖๗		ปี ๒๕๖๘		ปี ๒๕๖๙		ปี ๒๕๗๐		รวม ๕ ปี	
	จำนวนโครงการ	งบประมาณ (บาท)	จำนวนโครงการ	งบประมาณ (บาท)	จำนวนโครงการ	งบประมาณ (บาท)	จำนวนโครงการ	งบประมาณ (บาท)	จำนวนโครงการ	งบประมาณ (บาท)	จำนวนโครงการ	งบประมาณ (บาท)
ยุทธศาสตร์ที่ ๑ ยุทธศาสตร์การพัฒนาด้านโครงสร้างพื้นฐาน												
๑.๑ แผนงานอุตสาหกรรมและการโยธา	๙๖	๑๐๐,๕๓๖,๐๐๐	๕๕	๙๗,๑๒๖,๐๐๐	๕๖	๗๐,๖๒๙,๐๐๐	๔๙	๗๔,๓๕๐,๐๐๐	๔๑	๘๔,๓๑๐,๐๐๐	๒๙๗	๔๒๖,๙๕๕,๐๐๐
๑.๒ แผนงานเคหะและชุมชน : งานไฟฟ้า และประปา	๘	๘,๙๘๐,๐๐๐	๔	๔,๗๒๘,๐๐๐	๖	๙,๗๕๐,๐๐๐	๑๑	๙,๗๕๙,๐๐๐	๕	๘,๖๗๐,๐๐๐	๓๔	๔๑,๘๘๗,๐๐๐
<b>รวม</b>	<b>๑๐๔</b>	<b>๑๐๙,๕๑๖,๐๐๐</b>	<b>๕๙</b>	<b>๑๐๑,๘๕๔,๐๐๐</b>	<b>๖๒</b>	<b>๘๐,๓๗๙,๐๐๐</b>	<b>๖๐</b>	<b>๘๔,๑๐๙,๐๐๐</b>	<b>๔๖</b>	<b>๙๒,๙๘๐,๐๐๐</b>	<b>๓๓๑</b>	<b>๔๖๘,๘๗๘,๐๐๐</b>
ยุทธศาสตร์ที่ ๒ ยุทธศาสตร์การพัฒนาด้านเศรษฐกิจและการท่องเที่ยว												
๒.๑ แผนงานสร้างความเข้มแข็งของชุมชน	๔	๑๕๐,๐๐๐	๔	๑๕๐,๐๐๐	๔	๑๕๐,๐๐๐	๔	๑๕๐,๐๐๐	๔	๑๕๐,๐๐๐	๒๐	๗๕๐,๐๐๐
๒.๒ แผนงานการเกษตร	๕	๑,๑๕๐,๐๐๐	๕	๑,๑๕๐,๐๐๐	๕	๑,๑๕๐,๐๐๐	๕	๑,๑๕๐,๐๐๐	๕	๑,๑๕๐,๐๐๐	๒๕	๕,๗๕๐,๐๐๐
๒.๓ แผนงานการศาสนาวัฒนธรรมและนันทนาการ : งานส่งเสริมการท่องเที่ยว	๙	๓,๐๔๐,๐๐๐	๙	๔,๐๔๐,๐๐๐	๘	๑,๐๔๐,๐๐๐	๘	๑,๐๔๐,๐๐๐	๘	๑,๐๔๐,๐๐๐	๔๒	๑๐,๒๐๐,๐๐๐
<b>รวม</b>	<b>๑๘</b>	<b>๔,๓๕๐,๐๐๐</b>	<b>๑๘</b>	<b>๕,๓๕๐,๐๐๐</b>	<b>๑๗</b>	<b>๒,๓๕๐,๐๐๐</b>	<b>๑๗</b>	<b>๒,๓๕๐,๐๐๐</b>	<b>๑๗</b>	<b>๒,๓๕๐,๐๐๐</b>	<b>๘๗</b>	<b>๑๖,๗๐๐,๐๐๐</b>
ยุทธศาสตร์ที่ ๓ การพัฒนาการบริหารจัดการทรัพยากรธรรมชาติ และสิ่งแวดล้อม												
๓.๑ แผนงานการเกษตร	๔	๓๐๐,๐๐๐	๔	๓๐๐,๐๐๐	๔	๓๐๐,๐๐๐	๔	๓๐๐,๐๐๐	๔	๓๐๐,๐๐๐	๒๐	๑,๕๐๐,๐๐๐
๓.๒ แผนงานการรักษาความสงบภายใน	๑	๑๐๐,๐๐๐	๑	๑๐๐,๐๐๐	๑	๑๐๐,๐๐๐	๑	๑๐๐,๐๐๐	๑	๑๐๐,๐๐๐	๕	๕๐๐,๐๐๐
๓.๓ แผนงานเคหะและชุมชน	๒	๑,๐๖๔,๐๐๐	๒	๑,๐๖๔,๐๐๐	๒	๑,๐๖๔,๐๐๐	๒	๑,๐๖๔,๐๐๐	๒	๑,๐๖๔,๐๐๐	๑๐	๕,๓๒๐,๐๐๐
<b>รวม</b>	<b>๗</b>	<b>๑,๔๖๔,๐๐๐</b>	<b>๗</b>	<b>๑,๔๖๔,๐๐๐</b>	<b>๗</b>	<b>๑,๔๖๔,๐๐๐</b>	<b>๗</b>	<b>๑,๔๖๔,๐๐๐</b>	<b>๗</b>	<b>๑,๔๖๔,๐๐๐</b>	<b>๓๕</b>	<b>๗,๓๒๐,๐๐๐</b>

บัญชีสรุปโครงการพัฒนา

แผนพัฒนาท้องถิ่น (พ.ศ. ๒๕๖๖ - ๒๕๗๐) ฉบับแก้ไข (ฉ.๑๓) พ.ศ. ๒๕๖๕  
องค์การบริหารส่วนตำบลม่อนปิ่น อำเภอฝาง จังหวัดเชียงใหม่

แบบ ผ.๑๑

ยุทธศาสตร์	ปี ๒๕๖๖		ปี ๒๕๖๗		ปี ๒๕๖๘		ปี ๒๕๖๙		ปี ๒๕๗๐		รวม ๕ ปี	
	จำนวนโครงการ	งบประมาณ (บาท)	จำนวนโครงการ	งบประมาณ (บาท)	จำนวนโครงการ	งบประมาณ (บาท)	จำนวนโครงการ	งบประมาณ (บาท)	จำนวนโครงการ	งบประมาณ (บาท)	จำนวนโครงการ	งบประมาณ (บาท)
ยุทธศาสตร์ที่ ๔ การพัฒนาด้านการอนุรักษ์ฟื้นฟู และสืบสานศิลปวัฒนธรรม จารีตประเพณี และภูมิปัญญาท้องถิ่น	๑๖	๑,๘๕๐,๐๐๐	๑๖	๑,๘๕๐,๐๐๐	๑๖	๑,๘๕๐,๐๐๐	๑๖	๑,๘๕๐,๐๐๐	๑๖	๑,๘๕๐,๐๐๐	๘๐	๙,๒๐๐,๐๐๐
๔.๑ แผนงานการศาสนาวัฒนธรรมและนันทนาการ	๑๖	๑,๘๕๐,๐๐๐	๑๖	๑,๘๕๐,๐๐๐	๑๖	๑,๘๕๐,๐๐๐	๑๖	๑,๘๕๐,๐๐๐	๑๖	๑,๘๕๐,๐๐๐	๘๐	๙,๒๐๐,๐๐๐
รวม	๑๖	๑,๘๕๐,๐๐๐	๑๖	๑,๘๕๐,๐๐๐	๑๖	๑,๘๕๐,๐๐๐	๑๖	๑,๘๕๐,๐๐๐	๑๖	๑,๘๕๐,๐๐๐	๘๐	๙,๒๐๐,๐๐๐
ยุทธศาสตร์ที่ ๕ การพัฒนาด้านการศึกษา												
๕.๑ แผนงานการศึกษา	๔	๑,๑๑๒,๐๐๐	๔	๑,๑๑๒,๐๐๐	๔	๑,๑๑๒,๐๐๐	๔	๑,๑๑๒,๐๐๐	๔	๑,๑๑๒,๐๐๐	๒๐	๕,๕๖๐,๐๐๐
: งานบริหารงานทั่วไปเกี่ยวกับการศึกษา												
๕.๒ แผนงานการศึกษา	๒๐	๑๙,๙๑๕,๒๐๖	๓๑	๓๖,๐๘๒,๒๘๒	๓๑	๓๖,๐๘๒,๒๘๒	๒๐	๒๒,๙๐๔,๑๒๒	๑๙	๒๓,๒๖๘,๘๘๖	๑๒๑	๑๒๖,๕๖๕,๗๕๐
: งานระดับก่อนวัยเรียนและประถมศึกษา												
๕.๓ แผนงานการศึกษา	๕	๒๘๘,๘๙๐	๕	๒๘๘,๘๙๐	๕	๒๘๘,๘๙๐	๕	๒๘๘,๘๙๐	๕	๒๘๘,๘๙๐	๒๕	๑,๔๔๔,๔๕๐
: งานศึกษาไม่กำหนดระดับ												
๕.๔ แผนงานสาธารณสุข	๒๓	๒,๒๓๒,๐๐๐	๒๓	๒,๒๓๒,๐๐๐	๒๓	๒,๒๓๒,๐๐๐	๒๓	๒,๒๓๒,๐๐๐	๒๓	๒,๒๓๒,๐๐๐	๑๑๕	๑๑,๑๖๐,๐๐๐
๕.๕ แผนงานสังคมสงเคราะห์	๑	๑๐๐,๐๐๐	๑	๑๐๐,๐๐๐	๑	๑๐๐,๐๐๐	๑	๑๐๐,๐๐๐	๑	๑๐๐,๐๐๐	๕	๕๐๐,๐๐๐
๕.๖ แผนงานสร้างเสริมสุขภาพของชุมชน	๖	๓๒๐,๐๐๐	๖	๓๒๐,๐๐๐	๖	๓๒๐,๐๐๐	๖	๓๒๐,๐๐๐	๖	๓๒๐,๐๐๐	๓๐	๑,๖๐๐,๐๐๐
๕.๗ แผนงานศาสนาวัฒนธรรมและนันทนาการ	๒	๓๙๐,๐๐๐	๒	๓๙๐,๐๐๐	๒	๓๙๐,๐๐๐	๒	๓๙๐,๐๐๐	๒	๓๙๐,๐๐๐	๑๐	๑,๙๕๐,๐๐๐
: งานกีฬาและนันทนาการ												
รวม	๖๑	๒๕,๓๕๘,๐๙๖	๘๐	๔๐,๕๒๕,๑๗๒	๗๒	๒๘,๘๓๗,๑๕๔	๖๑	๒๗,๓๕๗,๐๑๒	๖๐	๒๗,๗๑๑,๗๗๖	๓๓๕	๑๕๘,๗๙๐,๒๐๐

บัญชีสรุปโครงการพัฒนา

แผนพัฒนาท้องถิ่น (พ.ศ. ๒๕๖๖ - ๒๕๗๐) ฉบับแก้ไข (ฉ.๑๓) พ.ศ. ๒๕๖๕  
องค์การบริหารส่วนตำบลมอญเป็น อำเภอผาง จังหวัดเชียงใหม่

แบบ ผ.๑๑

ยุทธศาสตร์	ปี ๒๕๖๖		ปี ๒๕๖๗		ปี ๒๕๖๘		ปี ๒๕๖๙		ปี ๒๕๗๐		รวม ๕ ปี	
	จำนวนโครงการ	งบประมาณ (บาท)	จำนวนโครงการ	งบประมาณ (บาท)	จำนวนโครงการ	งบประมาณ (บาท)	จำนวนโครงการ	งบประมาณ (บาท)	จำนวนโครงการ	งบประมาณ (บาท)	จำนวนโครงการ	งบประมาณ (บาท)
	ยุทธศาสตร์ที่ ๖ การพัฒนาด้านความมั่นคง											
๖.๑ แผนงานการรักษาความสงบภายใน : งานบริหารทั่วไปเกี่ยวกับการรักษา ความสงบภายใน	๑๑	๔,๑๖๐,๐๐๐	๑๑	๔,๑๖๐,๐๐๐	๑๑	๔,๑๖๐,๐๐๐	๑๑	๔,๑๖๐,๐๐๐	๑๑	๔,๑๖๐,๐๐๐	๕๕	๒๐,๘๐๐,๐๐๐
๖.๒ แผนงานการรักษาความสงบภายใน : งานป้องกันฝ่ายพลเรือนและระงับ อัคคีภัย	๒	๑๕๐,๐๐๐	๒	๑๕๐,๐๐๐	๒	๑๕๐,๐๐๐	๒	๑๕๐,๐๐๐	๒	๑๕๐,๐๐๐	๑๐	๗๕๐,๐๐๐
<b>รวม</b>	<b>๑๓</b>	<b>๔,๓๑๐,๐๐๐</b>	<b>๑๓</b>	<b>๔,๓๑๐,๐๐๐</b>	<b>๑๓</b>	<b>๔,๓๑๐,๐๐๐</b>	<b>๑๓</b>	<b>๔,๓๑๐,๐๐๐</b>	<b>๑๓</b>	<b>๔,๓๑๐,๐๐๐</b>	<b>๖๕</b>	<b>๒๑,๕๕๐,๐๐๐</b>
ยุทธศาสตร์ที่ ๗ การพัฒนาด้านการบริหาร จัดการบ้านเมืองที่ดี												
๗.๑ แผนงานบริหารงานทั่วไป : งานบริหารงานทั่วไป	๘	๑,๐๕๕,๐๐๐	๘	๑,๐๕๕,๐๐๐	๘	๑,๐๕๕,๐๐๐	๘	๑,๐๕๕,๐๐๐	๘	๑,๐๕๕,๐๐๐	๔๐	๕,๒๗๕,๐๐๐
๗.๒ แผนงานบริหารงานทั่วไป : งานวางแผนสถิติและวิชาการ	๒	๑๕๘,๐๐๐	๒	๑๕๘,๐๐๐	๒	๑๕๘,๐๐๐	๒	๑๕๘,๐๐๐	๒	๑๕๘,๐๐๐	๑๐	๗๙๐,๐๐๐
๗.๓ แผนงานบริหารงานทั่วไป : งานบริหารงานคลัง	๑	๒๐๐,๐๐๐	๑	๒๐๐,๐๐๐	๑	๒๐๐,๐๐๐	๑	๒๐๐,๐๐๐	๑	๒๐๐,๐๐๐	๕	๑,๐๐๐,๐๐๐
๗.๔ แผนงานสังคมสงเคราะห์ : งานบริหารทั่วไปเกี่ยวกับสังคมสงเคราะห์	๑	๑๐๘,๐๐๐	๑	๑๐๘,๐๐๐	๑	๑๐๘,๐๐๐	๑	๑๐๘,๐๐๐	๑	๑๐๘,๐๐๐	๕	๕๕๐,๐๐๐
<b>รวม</b>	<b>๑๒</b>	<b>๑,๕๒๑,๐๐๐</b>	<b>๑๒</b>	<b>๑,๕๒๑,๐๐๐</b>	<b>๑๒</b>	<b>๑,๕๒๑,๐๐๐</b>	<b>๑๒</b>	<b>๑,๕๒๑,๐๐๐</b>	<b>๑๒</b>	<b>๑,๕๒๑,๐๐๐</b>	<b>๖๐</b>	<b>๗,๖๐๕,๐๐๐</b>
<b>รวมทั้งสิ้น</b>	<b>๒๕</b>	<b>๕,๘๓๑,๐๐๐</b>	<b>๒๕</b>	<b>๕,๘๓๑,๐๐๐</b>	<b>๒๕</b>	<b>๕,๘๓๑,๐๐๐</b>	<b>๒๕</b>	<b>๕,๘๓๑,๐๐๐</b>	<b>๒๕</b>	<b>๕,๘๓๑,๐๐๐</b>	<b>๑๒๕</b>	<b>๒๙,๑๕๕,๐๐๐</b>

บัญชีสรุปโครงการพัฒนา  
ที่นำมาจากแผนพัฒนาหมู่บ้าน

องค์การบริหารส่วนตำบลเอมปิ่น อำเภอฝาง จังหวัดเชียงใหม่

แบบ ผ.๐๑/๑

ชื่อหมู่บ้าน	ปี ๒๕๖๖		ปี ๒๕๖๗		ปี ๒๕๖๘		ปี ๒๕๖๙		ปี ๒๕๗๐		รวม ๕ ปี	
	จำนวนโครงการ	งบประมาณ (บาท)	จำนวนโครงการ	งบประมาณ (บาท)	จำนวนโครงการ	งบประมาณ (บาท)	จำนวนโครงการ	งบประมาณ (บาท)	จำนวนโครงการ	งบประมาณ (บาท)	จำนวนโครงการ	งบประมาณ (บาท)
หมู่ที่ ๑ บ้านแม่มาวซี้เหล็ก	๒	๓,๙๕๐,๐๐๐	๑	๑,๐๐๐,๐๐๐	๑	๑,๐๐๐,๐๐๐	๒	๑,๓๐๐,๐๐๐	-	-	๖	๗,๒๕๐,๐๐๐
	รวม	๓,๙๕๐,๐๐๐	๑	๑,๐๐๐,๐๐๐	๑	๑,๐๐๐,๐๐๐	๒	๑,๓๐๐,๐๐๐	-	-	๖	๗,๒๕๐,๐๐๐
หมู่ที่ ๒ บ้านแม่มาวตันตุ้ม	๑	๙๕๐,๐๐๐	-	-	-	-	-	-	-	-	๑	๙๕๐,๐๐๐
	รวม	๙๕๐,๐๐๐	-	-	-	-	-	-	-	-	๑	๙๕๐,๐๐๐
หมู่ที่ ๓ บ้านเอมปิ่นเหนือ	๑	๙๕๐,๐๐๐	๑	๘๐๐,๐๐๐	๑	๘๐๐,๐๐๐	-	-	-	-	๒	๑,๗๕๐,๐๐๐
	รวม	๙๕๐,๐๐๐	๑	๘๐๐,๐๐๐	๑	๘๐๐,๐๐๐	-	-	-	-	๒	๑,๗๕๐,๐๐๐
หมู่ที่ ๔ บ้านป่าอีน	-	-	๑	๙๕๐,๐๐๐	-	-	-	-	-	-	๑	๙๕๐,๐๐๐
	รวม	-	๑	๙๕๐,๐๐๐	-	-	-	-	-	-	๑	๙๕๐,๐๐๐
หมู่ที่ ๕ บ้านสถาน	-	-	๑	๙๕๐,๐๐๐	-	-	-	-	-	-	๑	๙๕๐,๐๐๐
	รวม	-	๑	๙๕๐,๐๐๐	-	-	-	-	-	-	๑	๙๕๐,๐๐๐
หมู่ที่ ๖ บ้านหัวนา	-	-	๓	๒,๓๕๐,๐๐๐	๒	๑,๗๕๐,๐๐๐	-	-	๑	๘๐๐,๐๐๐	๖	๔,๙๐๐,๐๐๐
	รวม	-	๓	๒,๓๕๐,๐๐๐	๒	๑,๗๕๐,๐๐๐	-	-	๑	๘๐๐,๐๐๐	๖	๔,๙๐๐,๐๐๐
หมู่ที่ ๗ บ้านสวนขา	-	-	-	-	๑	๙๕๐,๐๐๐	-	-	-	-	๑	๙๕๐,๐๐๐
	รวม	-	-	-	๑	๙๕๐,๐๐๐	-	-	-	-	๑	๙๕๐,๐๐๐
หมู่ที่ ๘ บ้านหนองบัว	-	-	-	-	๑	๙๕๐,๐๐๐	-	-	-	-	๑	๙๕๐,๐๐๐
	รวม	-	-	-	๑	๙๕๐,๐๐๐	-	-	-	-	๑	๙๕๐,๐๐๐



บัญชีสรุปโครงการพัฒนา

ที่นำมาจากแผนพัฒนาหมู่บ้าน

องค์การบริหารส่วนตำบลเอมปิ่น อำเภอฝาง จังหวัดเชียงใหม่

แบบ ผ.๐๑/๑

ชื่อหมู่บ้าน	ปี ๒๕๖๖		ปี ๒๕๖๗		ปี ๒๕๖๘		ปี ๒๕๖๙		ปี ๒๕๗๐		รวม ๕ ปี	
	จำนวนโครงการ	งบประมาณ (บาท)	จำนวนโครงการ	งบประมาณ (บาท)	จำนวนโครงการ	งบประมาณ (บาท)	จำนวนโครงการ	งบประมาณ (บาท)	จำนวนโครงการ	งบประมาณ (บาท)	จำนวนโครงการ	งบประมาณ (บาท)
หมู่ที่ ๙ บ้านเวียงทวาย	-	-	๑	๙๕๐,๐๐๐	-	-	-	-	๑	๙๕๐,๐๐๐	๑	๙๕๐,๐๐๐
รวม	-	-	๑	๙๕๐,๐๐๐	-	-	-	-	๑	๙๕๐,๐๐๐	๑	๙๕๐,๐๐๐
หมู่ที่ ๑๐ บ้านม่วงชุม	-	-	-	-	๑	๙๕๐,๐๐๐	๑	๙๕๐,๐๐๐	-	-	๑	๙๕๐,๐๐๐
รวม	-	-	-	-	๑	๙๕๐,๐๐๐	๑	๙๕๐,๐๐๐	-	-	๑	๙๕๐,๐๐๐
หมู่ที่ ๑๑ บ้านป่าคา	-	-	-	-	-	-	๑	๙๕๐,๐๐๐	๑	๙๕๐,๐๐๐	๑	๙๕๐,๐๐๐
รวม	-	-	-	-	-	-	๑	๙๕๐,๐๐๐	๑	๙๕๐,๐๐๐	๑	๙๕๐,๐๐๐
หมู่ที่ ๑๒ บ้านเอมปิ่นใต้	-	-	-	-	-	-	๒	๑,๗๕๐,๐๐๐	-	-	๒	๑,๗๕๐,๐๐๐
รวม	-	-	-	-	-	-	๒	๑,๗๕๐,๐๐๐	-	-	๒	๑,๗๕๐,๐๐๐
หมู่ที่ ๑๓ บ้านเด่นชัย	-	-	-	-	-	-	-	-	๒	๑,๗๕๐,๐๐๐	๒	๑,๗๕๐,๐๐๐
รวม	-	-	-	-	-	-	-	-	๒	๑,๗๕๐,๐๐๐	๒	๑,๗๕๐,๐๐๐
หมู่ที่ ๑๔ บ้านขอบด้ง	-	-	-	-	-	-	-	-	๑	๙๕๐,๐๐๐	๑	๙๕๐,๐๐๐
รวม	-	-	-	-	-	-	-	-	๑	๙๕๐,๐๐๐	๑	๙๕๐,๐๐๐
หมู่ที่ ๑๕ บ้านหนองไผ่	-	-	-	-	-	-	-	-	๑	๙๕๐,๐๐๐	๑	๙๕๐,๐๐๐
รวม	-	-	-	-	-	-	-	-	๑	๙๕๐,๐๐๐	๑	๙๕๐,๐๐๐
รวมทั้งหมด	๔	๕,๘๕๐,๐๐๐	๖	๕,๒๕๐,๐๐๐	๗	๖,๔๐๐,๐๐๐	๖	๕,๙๕๐,๐๐๐	๕	๔,๙๕๐,๐๐๐	๒๘	๒๖,๙๐๐,๐๐๐

## รายละเอียดโครงการพัฒนา

แบบ ผ.๐๒

## แผนพัฒนาท้องถิ่น (พ.ศ. ๒๕๖๖ - ๒๕๗๐) ฉบับแก้ไข (ฉ.๑๓) พ.ศ. ๒๕๖๕

## องค์การบริหารส่วนตำบลอมบ๋น อำเภอฝาง จังหวัดเชียงใหม่

- ก. ยุทธศาสตร์ชาติ ๒๐ ปี ยุทธศาสตร์ที่ ๒ ยุทธศาสตร์ด้านการสร้างความสามารถในการแข่งขัน
- ข. แผนพัฒนาเศรษฐกิจและสังคมแห่งชาติ ฉบับที่ ๑๓ หมายเหตุที่ ๕ ไทยเป็นประตูการค้าการลงทุนและยุทธศาสตร์ทางโลจิสติกส์ที่สำคัญของภูมิภาค
- ค. Sustainable Development Goals : SDGs เป้าหมายที่ ๙ การสร้างโครงสร้างพื้นฐานที่มีความทนทาน ส่งเสริมการพัฒนาก่อสร้างที่ครอบคลุมและยั่งยืน และส่งเสริมนวัตกรรม/เป้าหมายที่ ๙.๑
- ง. ยุทธศาสตร์จังหวัดเชียงใหม่ ที่ ๑ การส่งเสริมอุตสาหกรรมท่องเที่ยว เน้นคุณค่าที่สามารถปรับตัวตามสถานการณ์เพื่อขับเคลื่อนเศรษฐกิจท้องถิ่น
- จ. ยุทธศาสตร์การพัฒนาขององค์การบริหารส่วนท้องถิ่นในเขตจังหวัดเชียงใหม่ ที่ ๒ ยุทธศาสตร์การพัฒนาฐานโครงสร้างพื้นฐาน

๑. ยุทธศาสตร์การพัฒนาขององค์การบริหารส่วนตำบลอมบ๋น เป็น ที่ ๑ ยุทธศาสตร์การพัฒนาฐานโครงสร้างพื้นฐาน

๑.๑ กลยุทธ์ ๑. พัฒนาเส้นทางคมนาคมให้เกิดความสะดวก ๒. การจัดการผังเมืองเพื่อรองรับการเจริญเติบโตในอนาคต ๓. พัฒนาระบบสาธารณูปโภคและปัจจัยการดำรงชีวิตอย่างเพียงพอ ๔. สร้างโอกาสในการเข้าถึงบริการภาครัฐ

(๑.๑) แผนงานอุตสาหกรรมและการโยธา : งานก่อสร้าง

ที่	โครงการ	วัตถุประสงค์	เป้าหมาย (ผลิตของโครงการ)	งบประมาณ				ตัวชี้วัด (KPI)	ผลลัพธ์ที่คาดว่าจะได้รับ	หน่วยงาน ที่รับผิดชอบ
				๒๕๖๖ (บาท)	๒๕๖๗ (บาท)	๒๕๖๘ (บาท)	๒๕๖๙ (บาท)			
๑	โครงการก่อสร้างระบบระบายน้ำ บ้านนาขีพันซ์ ที่พะเยมเขตล - บ้านนาขีพันซ์ระยะที่ ๑ ๓๐ เมตร (หมู่ ๑ บ้านแม่มาวซึ้งเล็ก)	เพื่อป้องกันท่วมขัง ลดการกัดเซาะตลิ่ง และการพังทลายของดิน	ก่อสร้างระบบระบายน้ำ ขนาดกว้างเฉลี่ย ๐.๓๐ เมตร ลึกเฉลี่ย ๐.๕๐ เมตร ยาว ๑๒๕.๐๐ เมตร	-	-	-	-	๑. มีรางระบายน้ำยาว ๑๒๕.๐๐ เมตร ๒. รางระบายน้ำได้มาตรฐาน ตามแบบอบค.มอ.น.เป็นกำหนด	๑. สามารถลดปัญหาน้ำท่วมขังบนเส้นทางจราจร ๒. ลดการพังทลายของดิน ๓. ลดความเสี่ยงต่อชีวิตและทรัพย์สิน ๔. ประชาชนร้อยละ ๑๐๐ มีความพอใจต่อการแก้ไขปัญหาน้ำ	กองช่าง
๒	โครงการก่อสร้างเตาเผาไร้มลพิษ บ้านนาขีพันซ์ (หมู่ ๑ บ้านแม่มาวซึ้งเล็ก)	เพื่อให้มีสถานที่ในการกำจัดขยะของหมู่บ้าน	ก่อสร้างเตาเผาไร้มลพิษ ๑ แห่ง พร้อมอาคาร	๕๕๐,๐๐๐	-	-	-	มีอาคารและเตาเผาขยะที่ได้มาตรฐานภายในหมู่บ้าน	สามารถแก้ไขปัญหาการกำจัดขยะภายในหมู่บ้าน	กองช่าง

ที่	โครงการ	วัตถุประสงค์	เป้าหมาย (ผลิตของโครงการ)	งบประมาณ					ตัวชี้วัด (KPI)	ผลลัพธ์ที่คาดว่าจะได้รับ	หน่วยงาน ที่รับผิดชอบ
				๒๕๖๖ (บาท)	๒๕๖๗ (บาท)	๒๕๖๘ (บาท)	๒๕๖๙ (บาท)	๒๕๗๐ (บาท)			
๓	โครงการขยายไหล่ทาง เชื่อม หมู่ ๑ บ้านแม่มาวซีเหล็ก - หมู่ ๑ บ้านหนองพั่ง ๑. ไปง่าร่อง (หมู่ ๑ บ้านแม่มาวซีเหล็ก)	เพื่อให้ประชาชนในหมู่บ้านมีถนนสำหรับบริการคมนาคมได้สะดวก รวดเร็วปลอดภัยในการสัญจร	ขยายไหล่ทาง ขนาดกว้างเฉลี่ย ๔.๐๐ เมตร หน้า ๐.๑๕ เมตร ยาว ๑.๑๓๘ เมตร	-	-	-	-	๑. ไหล่ทาง กว้าง ๔ เมตร ยาว ๑.๑๓๘ เมตร ๒. ประชาชนได้รับความสะดวกในการสัญจร	๑. ประชาชนได้รับความสะดวกปลอดภัยในการสัญจร ๒. อุบัติเหตุลดลง ร้อยละ ๕๐	กองช่าง	
๔	โครงการก่อสร้างรางระบายน้ำ ภายในหมู่บ้าน (หมู่ ๑ บ้านแม่มาวซีเหล็ก)	เพื่อป้องกันน้ำท่วมขัง ลดการกัดเซาะตลิ่ง และการพังทลายของดิน	ก่อสร้างรางระบายน้ำ ขนาดกว้างเฉลี่ย ๐.๓๐ เมตร ลึกเฉลี่ย ๐.๕๐ เมตร ยาว ๑๒๔.๐๐ เมตร	๕๐๐,๐๐๐	-	-	-	๑. มีรางระบายน้ำ ยาว ๑๒๔.๐๐ เมตร ๒. ร้อยละของรางระบายน้ำที่ได้มาตรฐาน	๑. สามารถลดปัญหาหน้าท่วมขังบนเส้นทางจราจร ๒. ลดการพังทลายของดิน ๓. ลดความสูญเสียต่อชีวิตและทรัพย์สินของประชาชน ๔. ประชาชนร้อยละ ๑๐๐ มีความพอใจต่อการแก้ไขปัญหา	กองช่าง	
๕	โครงการเสริมผิวแอสฟัลท์ ดิคคอนกรีต ถนนสายหลัก (หมู่ ๑ บ้านแม่มาวซีเหล็ก)	เพื่อให้ประชาชนในหมู่บ้านมีถนนสำหรับการคมนาคมได้สะดวก รวดเร็ว ปลอดภัยในการสัญจร	เสริมผิวแอสฟัลท์ดิคคอนกรีต ขนาดกว้างตั้งแต่ ๑.๐๐ เมตร ๒ ฟุต ความหนา ๐.๐๕ เมตร ยาว ๖๐๐.๐๐ เมตร	๖๕๐,๐๐๐	-	-	-	๑. มีถนนเสริมผิวแอสฟัลท์ดิคคอนกรีต กว้างตั้งแต่ ๑.๐๐ เมตร ๒ ฟุต ๒. ร้อยละ ๑๐๐ ของประชาชนได้รับความสะดวกในการสัญจร	๑. ประชาชนได้รับความสะดวกปลอดภัยในการสัญจร ๒. อุบัติเหตุลดลง ร้อยละ ๕๐ ๓. ประชาชนมีความพึงพอใจร้อยละ ๙๐	กองช่าง	

ที่	โครงการ	วัตถุประสงค์	เป้าหมาย (ผลิตของโครงการ)	งบประมาณ					ตัวชี้วัด (KPI)	ผลลัพธ์ที่คาดว่าจะได้รับ	หน่วยงาน ที่รับผิดชอบ
				๒๕๖๖ (บาท)	๒๕๖๗ (บาท)	๒๕๖๘ (บาท)	๒๕๖๙ (บาท)	๒๕๗๐ (บาท)			
๖	โครงการก่อสร้างถนน คล. ตั้งแต่บ้านนายประพันธ์ ดงตอก - นางสุรีย์ กงใหม่ (หมู่ ๑ บ้านแม่แมวกะซี้เหล็ก)	เพื่อให้ประชาชนที่สัญจร บนท้องถนนได้รับความสะดวกรวดเร็วปลอดภัยในการคมนาคม	ก่อสร้างถนน คล. ขนาดกว้าง ๔.๐๐ เมตร หน้าเฉลี่ย ๐.๑๕ เมตร ยาว ๖๐๐.๐๐ เมตร	๑๓๕,๐๐๐	-	-	-	-	๑. มีถนน คล. กว้าง ๔ เมตร ยาว ๖๐๐.๐๐ เมตร ๒. ร้อยละของถนนที่ได้มาตรฐาน ๓. ประชาชนได้รับความสะดวกปลอดภัยในการสัญจร	กองช่าง	
๗	โครงการก่อสร้างถนนคอนกรีตเสริมเหล็ก หมู่ ๑ บ้านแม่กาซี้เหล็ก เชื่อม หมู่ ๘ บ้านหนองบัว (หมู่ ๑ บ้านแม่แมวกะซี้เหล็ก)	เพื่อให้ประชาชนที่สัญจร บนท้องถนนได้รับความสะดวกรวดเร็วปลอดภัยในการคมนาคม	ก่อสร้างถนนคอนกรีตเสริมเหล็กขนาดกว้าง ๔.๐๐ เมตร หน้าเฉลี่ย ๐.๑๕ เมตร ยาว ๖๑๒.๐๐ เมตร	-	๑,๗๖๐,๐๐๐	-	-	-	๑. มีถนน คล. กว้าง ๔.๐๐ เมตร ยาว ๖๑๒.๐๐ เมตร ๒. ร้อยละของถนนที่ได้มาตรฐาน ๓. ประชาชนได้รับความสะดวกปลอดภัยในการสัญจร	กองช่าง	
๘	โครงการเสริมผิวทางแอสฟัลติกคอนกรีตภายในหมู่บ้าน (หมู่ ๑ บ้านแม่แมวกะซี้เหล็ก)	เพื่อให้ประชาชนในหมู่บ้าน มีถนนสำหรับการคมนาคมได้สะดวก รวดเร็ว ปลอดภัยในการสัญจร	เสริมผิวทาง แอสฟัลติกคอนกรีตขนาดกว้าง ๔.๐๐ เมตร หน้าเฉลี่ย ๐.๑๕ เมตร ยาว ๒๓๓.๐๐ เมตร	-	๕๐๐,๐๐๐	-	-	-	๑. มีถนนเสริมผิวแอสฟัลติกคอนกรีต ยาว ๒๓๓.๐๐ เมตร ๒. ร้อยละ ๑๐๐ ของประชาชนที่ได้รับความสะดวกในการสัญจร ๓. ประชาชนมีความพึงพอใจร้อยละ ๙๐	กองช่าง	

ที่	โครงการ	วัตถุประสงค์	เป้าหมาย (ผลิตของโครงการ)	งบประมาณ					ตัวชี้วัด (KPI)	ผลลัพธ์ที่คาดว่าจะได้รับ	หน่วยงาน ที่รับผิดชอบ
				๒๕๖๖ (บาท)	๒๕๖๗ (บาท)	๒๕๖๘ (บาท)	๒๕๖๙ (บาท)	๒๕๗๐ (บาท)			
๙	โครงการก่อสร้างระบบระบายน้ำ เปิด คสล. ทงสามแยกไป หมู่ ๘ บ้านหนองบัว (หมู่ ๑ บ้านแม่มาแม่มาวที่เหล็ก)	เพื่อป้องกันน้ำท่วมซึ่ง ลดการกัดเซาะตลิ่ง และการพังทลายของดิน	ก่อสร้างรางระบายน้ำขนาดกว้างเฉลี่ย ๑.๒๐ เมตร ลึกเฉลี่ย ๐.๘๐ เมตร ยาว ๑๐๐.๐๐ เมตร	-	-	๓๕๐,๐๐๐	-	-	๑. มีรางระบายน้ำ ยาว ๑๐๐.๐๐ เมตร ๒. ร้อยละของรางระบายน้ำที่ได้มาตรฐาน	๑. สามารถลดปัญหาน้ำท่วมซึ่งบนเส้นทางจราจร ๒. ลดการพังทลายของดิน ๓. ลดความสูญเสียต่อชีวิตและทรัพย์สินของประชาชน ๔. ประชาชนร้อยละ	กองช่าง
๑๐	โครงการก่อสร้างรางระบายน้ำ เปิด คสล. พร้อมฝาปิด ช้างบ้านนายนสุรพล (หมู่ ๑ บ้านแม่มาแม่มาวที่เหล็ก)	เพื่อป้องกันน้ำท่วมซึ่ง ลดการกัดเซาะตลิ่ง และการพังทลายของดิน	ก่อสร้างรางระบายน้ำขนาดกว้างเฉลี่ย ๐.๓๐ เมตร ลึกเฉลี่ย ๐.๕๐ เมตร ยาว ๑๕๖.๐๐ เมตร	-	-	-	๓๓๐,๐๐๐	-	๑. มีรางระบายน้ำ ยาว ๑๕๖.๐๐ เมตร ๒. ร้อยละของรางระบายน้ำที่ได้มาตรฐาน	๑. สามารถลดปัญหาน้ำท่วมซึ่งบนเส้นทางจราจร ๒. ลดการพังทลายของดิน ๓. ลดความสูญเสียต่อชีวิตและทรัพย์สินของประชาชน ๔. ประชาชนร้อยละ	กองช่าง
๑๑	โครงการก่อสร้างอาคารป้องกันตลิ่ง ตั้งแต่วัดคงคามณีต - ชุมชนหนองเขี้ยว (คลองแม่ป๋อน) (หมู่ ๑ บ้านแม่มาแม่มาวที่เหล็ก)	เพื่อป้องกันการพังทลายของดิน และป้องกันน้ำท่วม	ก่อสร้างกำแพงป้องกันตลิ่ง เกบเขื่อน ขนาดยาว ๓๖๕.๐๐ เมตร	-	-	-	๖,๐๐๐,๐๐๐	-	๑. มีอาคารป้องกัน ยาว ๓๖๕.๐๐ เมตร ๒. มีอาคารป้องกันตลิ่งที่ได้มาตรฐาน	๑. ช่วยป้องกันปัญหาน้ำท่วมและป้องกันการพังทลายของตลิ่ง ๒. ประชาชนร้อยละ ๓. มีความพึงพอใจต่อการแก้ไข	กองช่าง

ที่	โครงการ	วัตถุประสงค์	เป้าหมาย (ผลิตของโครงการ)	งบประมาณ					ตัวชี้วัด (KPI)	ผลลัพธ์ที่คาดว่าจะได้รับ	หน่วยงาน ที่รับผิดชอบ
				๒๕๖๖ (บาท)	๒๕๖๗ (บาท)	๒๕๖๘ (บาท)	๒๕๖๙ (บาท)	๒๕๗๐ (บาท)			
๑๒	โครงการก่อสร้างคลองส่งน้ำ เขื่อนที่ การเกษตรของหมู่บ้าน (หมู่ ๑ บ้านแม่มา งีเหล็ก)	เพื่อป้องกันท่วมซึ่ง ลดการกัด เซาะตลิ่ง และพังทลายของตลิ่งดิน	ก่อสร้างคลองส่งน้ำ ขนาดกว้าง เฉลี่ย ๐.๕๐ เมตร ลึกเฉลี่ย ๐.๕๐ เมตร ยาว ๑,๐๐๐ เมตร	-	-	-	๓,๕๐๐,๐๐๐	-	๑. มีคลองส่งน้ำ กว้างเฉลี่ย ๐.๕๐ เมตร ยาว ๑,๐๐๐ เมตร ๒. มีคลองส่งน้ำที่ ได้มาตรฐาน	๑. สามารถลดปัญหา น้ำท่วมซึ่ง เส้นทางการจราจร ๒. ลดความสูญเสีย ต่อชีวิตและ ทรัพย์สินของ ประชาชน ๓. ลดการพังทลาย ของดิน ๔. ประชาชนร้อยละ ๙๐ มีความพึง พอใจต่อการแก้ไข ปัญหา	กองช่าง
๑๓	โครงการก่อสร้างถนนคอนกรีต เข้มฟาง (หมู่ ๑ บ้านแม่มางีเหล็ก)	เพื่อให้ประชาชนที่สัญจร บนท้อง ถนนได้รับความสะดวกรวดเร็ว ปลอดภัยในการคมนาคม	ก่อสร้างถนนคอนกรีตขนาด กว้าง ๓.๐๐ เมตร หนาเฉลี่ย ๐.๑๕ เมตร ยาวเฉลี่ย ๒๕๐.๐๐ เมตร	-	-	-	-	๕๔๐,๐๐๐	๑. มีถนน คสล. กว้าง ๓.๐๐ เมตร ยาว ๒๕๐.๐๐ เมตร ๒. ร้อยละของถนน ที่ได้มาตรฐาน	๑. ประชาชนได้รับ ความสะดวก ปลอดภัยในการสัญจร ๒. อุบัติเหตุลดลง ร้อยละ ๙๐ ๓. ประชาชนร้อยละ ๑๐๐ มีความพึง พอใจต่อการแก้ไข ปัญหา	กองช่าง

ที่	โครงการ	วัตถุประสงค์	เป้าหมาย (ผลิตของโครงการ)	งบประมาณ					ตัวชี้วัด (KPI)	ผลลัพธ์ที่คาดว่าจะได้รับ	หน่วยงาน ที่รับผิดชอบ
				๒๕๖๖ (บาท)	๒๕๖๗ (บาท)	๒๕๖๘ (บาท)	๒๕๖๙ (บาท)	๒๕๗๐ (บาท)			
๑๔	โครงการก่อสร้างระบบระบายน้ำ ชิงบ้านนาย บุญทนต์ - นายประภาส จิตพันธ์ (หมู่ ๑ บ้านแม่แก้วสี่หลัก)	เพื่อป้องกันน้ำท่วมซึ่ง ลดการกัดเซาะตลิ่ง และการพังทลายของดิน	ก่อสร้างรางระบายน้ำ ขนาด กว้าง ๐.๓๐ เมตร ลึกเฉลี่ย ๐.๕๐ เมตร ยาว ๕๐๐ เมตร	-	-	-	-	๑๑๐,๐๐๐	๑. มีรางระบายน้ำ ยาว ๕๐๐ เมตร ๒. ร้อยละของรางระบายน้ำที่ได้มาตรฐาน	๑. สามารถลดปัญหาน้ำท่วมซึ่งบนเส้นทางจราจร ๒. ลดการพังทลายของดิน ๓. ลดความสูญเสียต่อชีวิตและทรัพย์สินของประชาชน ๔. ประชาชนร้อยละ ๑๐๐ มีความพอใจต่อการแก้ไขปัญหา	กองช่าง
๑๕	โครงการก่อสร้างระบบระบายน้ำ บริเวณบ้าน นายทองอินทร์ ทำบุญ - บ้านนายบุญทา กัมมมัง (หมู่ ๑ บ้านแม่แก้วสี่หลัก)	เพื่อป้องกันน้ำท่วมซึ่ง ลดการกัดเซาะตลิ่ง และการพังทลายของดิน	ก่อสร้างรางระบายน้ำ ขนาด กว้าง ๐.๓๐ เมตร ลึกเฉลี่ย ๐.๕๐ เมตร ยาว ๑๐๐ เมตร	-	-	-	-	๔๑๐,๐๐๐	๑. มีรางระบายน้ำ ยาว ๑๐๐.๐๐ เมตร ๒. ร้อยละของรางระบายน้ำที่ได้มาตรฐาน	๑. สามารถลดปัญหาน้ำท่วมซึ่งบนเส้นทางจราจร ๒. ลดการพังทลายของดิน ๓. ลดความสูญเสียต่อชีวิตและทรัพย์สินของประชาชน ๔. ประชาชนร้อยละ ๑๐๐ มีความพอใจต่อการแก้ไขปัญหา	กองช่าง



ที่	โครงการ	วัตถุประสงค์	เป้าหมาย (ผลิตของโครงการ)	งบประมาณ					ตัวชี้วัด (KPI)	ผลลัพธ์ที่คาดว่าจะได้รับ	หน่วยงาน ที่รับผิดชอบ
				๒๕๖๖ (บาท)	๒๕๖๗ (บาท)	๒๕๖๘ (บาท)	๒๕๖๙ (บาท)	๒๕๗๐ (บาท)			
๑๖	อุดหนุนศูนย์พัฒนาคุณภาพการศึกษา ตำบลม่อนปิน โครงการค่ายเยาวชนอนุรักษ์ธรรมชาติและสิ่งแวดล้อมตำบลม่อนปิน	เพื่อให้เยาวชนมีกระบวนการเรียนรู้และอนุรักษ์ทรัพยากรธรรมชาติ และรู้จักบ้านเกิดเมืองนอนเพื่อเสริมสร้างจิตสำนึก มีความรับผิดชอบต่อชุมชนและสังคม	นักเรียน โรงเรียน สังกัด สพฐ. และเยาวชนในพื้นที่ตำบลม่อนปิน	๒,๐๐๐,๐๐๐ (บาท)	-	-	-	-	นักเรียน โรงเรียน สังกัด สพฐ. และเยาวชนในพื้นที่ตำบลม่อนปิน ที่เข้ารับการอบรมจำนวน ๒๗๐ คน	เยาวชนมีความใส่ใจ ต่อทรัพยากรธรรมชาติและสิ่งแวดล้อม และอนุรักษ์ทรัพยากรธรรมชาติ บ้านเกิดของตนเอง	กองช่าง
๑๗	โครงการก่อสร้างถนน คลส. ซอยข้างโรงเรียนคิดเชื่อม ถนนซอย ๘ (หมู่ ๒ บ้านแม่มาวต้นตุ่ม)	เพื่อให้ประชาชนที่สัญจร บนท้องถนนได้รับความสะดวกรวดเร็วปลอดภัยในการคมนาคม	ก่อสร้างถนน คลส. ขนาดกว้างเฉลี่ย ๔.๐๐ เมตร หนาเฉลี่ย ๐.๑๕ เมตร ยาว ๕๖๓.๐๐ เมตร	๑,๖๕๐,๐๐๐	-	-	-	-	๑. มีถนน คลส. กว้าง ๔.๐๐ เมตร ยาว ๕๖๓.๐๐ เมตร ๒. ร้อยละของถนนที่ได้มาตรฐาน	๑. ประชาชนได้รับความสะดวกปลอดภัยในการสัญจร ๒. อุบัติเหตุลดลง ๓. ประชาชนร้อยละ ๑๐๐ มีความพึงพอใจต่อการแก้ไขปัญหานี้	กองช่าง
๑๘	โครงการก่อสร้างรางระบายน้ำ ซอย ๔ (หมู่ ๒ บ้านแม่มาวต้นตุ่ม)	เพื่อป้องกันน้ำท่วมขัง ลดการกัดเซาะตลิ่ง และการพังทลายของดิน	ก่อสร้างรางระบายน้ำ กว้างเฉลี่ย ๐.๓๐ เมตร ลึกเฉลี่ย ๐.๕๐ - ๐.๗๐ เมตร ยาว ๑๔๔.๐๐ เมตร	๗๕๕,๐๐๐	-	-	-	-	๑. มีรางระบายน้ำ ยาว ๑๔๔.๐๐ เมตร ๒. ร้อยละของรางระบายน้ำที่ได้มาตรฐาน	๑. สามารถลดปัญหาน้ำท่วมขังบนเส้นทางจราจร ๒. ลดการพังทลายของดิน ๓. ลดความสูญเสียต่อชีวิตและทรัพย์สินของประชาชน ๔. ประชาชนร้อยละ ๑๐๐ มีความพอใจต่อการแก้ไขปัญหานี้	กองช่าง

ที่	โครงการ	วัตถุประสงค์	เป้าหมาย (ผลิตของโครงการ)	งบประมาณ					ตัวชี้วัด (KPI)	ผลลัพธ์ที่คาดว่าจะได้รับ	หน่วยงาน ที่รับผิดชอบ
				๒๕๖๖ (บาท)	๒๕๖๗ (บาท)	๒๕๖๘ (บาท)	๒๕๖๙ (บาท)	๒๕๗๐ (บาท)			
๑๙	โครงการก่อสร้างถนน คลส. ขอย โรงสีสมคิด - ขอย บ้านนายสะอาด ปิงงาม (หมู่ ๒ บ้านแม่แก้วต้นตัม)	เพื่อให้ประชาชนที่สัญจร บนท้องถนนได้รับความสะดวกรวดเร็วปลอดภัยในการคมนาคม	ก่อสร้างถนน คลส. ขนาดกว้าง ๔.๐๐ เมตร หน้าเสี้ย ๐.๑๕ เมตร ยาว ๑๖๐.๐๐ เมตร	-	๔๖๐,๐๐๐	-	-	-	๑. ประชาชนได้รับความสะดวกปลอดภัยในการสัญจร ๒. อุบัติเหตุลดลง ๓. ประชาชนร้อยละ ๑๐๐ มีความพึงพอใจต่อการแก้ไขปัญหา	กองช่าง	
๒๐	โครงการปรับปรุงที่สาธารณะ เช่น ถนน ปรับดิน (หมู่ ๒ บ้านแม่แก้วต้นตัม)	เพื่อให้ประชาชนที่สัญจร บนท้องถนนได้รับความสะดวกรวดเร็วปลอดภัยในการคมนาคม	ปรับปรุงที่สาธารณะ ๒ งาน ความสูง ๑.๐๐ เมตร	-	๕๐๐,๐๐๐	-	-	๑. ร้อยละของประชาชนที่ได้รับความสะดวกในการสัญจร ๒. ร้อยละของถนนที่ได้มาตรฐาน	๑. ประชาชนได้รับความสะดวกปลอดภัยในการสัญจร ๒. อุบัติเหตุลดลง ๓. ประชาชนร้อยละ ๑๐๐ มีความพึงพอใจต่อการแก้ไขปัญหา	กองช่าง	
๒๑	โครงการก่อสร้างป้ายชอยหมู่บ้าน (หมู่ ๒ บ้านแม่แก้วต้นตัม)	เพิ่มความสะอาดแก่ประชาชนและมีความเป็นระเบียบเรียบร้อย	ก่อสร้างป้ายชอย ๑ - ๑๒ ชอย	-	๑๒๐,๐๐๐	-	-	จำนวนป้าย	ประชาชนได้รับความสะดวกในการสัญจร	กองช่าง	

ที่	โครงการ	วัตถุประสงค์	วัตถุประสงค์ (ผลิตของโครงการ)	งบประมาณ					ตัวชี้วัด (KPI)	ผลลัพธ์ที่คาดว่าจะได้รับ	หน่วยงานที่รับผิดชอบ
				๒๕๖๖ (บาท)	๒๕๖๗ (บาท)	๒๕๖๘ (บาท)	๒๕๖๙ (บาท)	๒๕๗๐ (บาท)			
๒๒	โครงการก่อสร้างระบบระบายน้ำ ขยาย ๓ หน้าวัดคงคาณิมิตร ถนนสายหลัก (หมู่ ๒ บ้านแม่แก้วต้นตุ่ม)	เพื่อป้องกันน้ำท่วมซึ่ง ลดการกัดเซาะตลิ่ง และการพังทลายของดิน	ก่อสร้างรางระบายน้ำ ขนาดกว้างเฉลี่ย ๐.๓๐ เมตร ลึกเฉลี่ย ๐.๕๐ เมตร ยาว ๒๘๐.๐๐ เมตร	-	-	๑,๑๓๑,๐๐๐	-	-	๑. มีรางระบายน้ำยาว ๒๘๐.๐๐ เมตร ๒. ร้อยละของรางระบายน้ำที่ได้มาตรฐาน	๑. สามารถลดปัญหาน้ำท่วมซึ่งบนเส้นทางจราจร ๒. ลดการพังทลายของดิน ๓. ลดความสูญเสียต่อชีวิตและทรัพย์สินของประชาชน ๔. ประชาชนร้อยละ ๑๐๐ มีความพอใจต่อการแก้ไขปัญหา	กองช่าง
๒๓	โครงการก่อสร้างอาคารป้องกันตลิ่ง หน้าวัดคงคาณิมิตร (คลองเกษียณ) (หมู่ ๒ บ้านแม่แก้วต้นตุ่ม)	เพื่อป้องกันน้ำท่วมและป้องกันการพังทลายของดิน	ก่อสร้างอาคารป้องกันตลิ่งขนาดความยาว ๓๖๕.๐๐ เมตร	-	-	๖,๐๐๐,๐๐๐	-	-	๑. มีอาคารป้องกันตลิ่ง ๑ แห่งยาว ๓๖๕.๐๐ เมตร ๒. มีอาคารป้องกันตลิ่งที่ได้มาตรฐาน	๑. ช่วยป้องกันปัญหาน้ำท่วมและป้องกันการพังทลายของตลิ่ง ๒. ประชาชนร้อยละ ๙๐ มีความพึงพอใจต่อการแก้ไข้ปัญหา	กองช่าง
๒๔	โครงการก่อสร้างสะพาน คสล. ขันลำน้ำมา (ซอย ๖) (หมู่ ๒ บ้านแม่แก้วต้นตุ่ม)	เพื่อให้ประชาชนที่สัญจร บนท้องถนนได้รับความสะดวกรวดเร็วปลอดภัยในการคมนาคม	ก่อสร้างสะพาน คสล. ขนาดกว้าง ๗.๐๐ เมตร ยาว ๑๕.๐๐ เมตร	-	-	๓,๐๐๐,๐๐๐	-	-	มีสะพาน คสล. ขันลำน้ำมา (ซอย ๖) ๑ แห่ง	๑. ประชาชนได้รับความสะดวกในการสัญจร ๒. อุบัติเหตุลดลง ร้อยละ ๙๐ ๓. ประชาชนร้อยละ ๑๐๐ มีความพึงพอใจต่อการแก้ไข้ปัญหา	กองช่าง

ที่	โครงการ	วัตถุประสงค์	เป้าหมาย (ผลิตของโครงการ)	งบประมาณ					ตัวชี้วัด (KPI)	ผลลัพธ์ที่คาดว่าจะได้รับ	หน่วยงาน ที่รับผิดชอบ
				๒๕๖๖ (บาท)	๒๕๖๗ (บาท)	๒๕๖๘ (บาท)	๒๕๖๙ (บาท)	๒๕๗๐ (บาท)			
๒๕	โครงการก่อสร้างถนน คสล. ซอย ๔ (หมู่ ๒ บ้านแม่มาวต้นตัม)	เพื่อให้ประชาชนที่สัญจร บนท้องถนนได้รับความสะดวก รวดเร็วปลอดภัยในการคมนาคม	ก่อสร้างถนน คสล. ขนาดกว้าง ๔.๐๐ เมตร หน้าเสี้ย ๐.๑๕ เมตร ยาว ๕๐.๐๐ เมตร	-	-	-	๑๕๐,๐๐๐	-	๑. มีถนน คสล. ยาว ๕๐.๐๐ เมตร ๒. ร้อยละของถนน คสล. ที่ได้มาตรฐานร้อยละ ๙๐ ๓. ประชาชนร้อยละ ๑๐๐ มีความพึงพอใจต่อการแก้ไข้ปัญหา	กองช่าง	
๒๖	โครงการบูรณะบ่อบาดาลหรือก่อสร้างระบบประปา ภายในหมู่บ้าน (หมู่ ๒ บ้านแม่มาวต้นตัม)	เพื่อให้มีแหล่งน้ำเพียงพอต่อการบริโภค ปลอดภัยตลอดทั้งปี	ขุดเจาะบ่อบาดาล ๑ แห่ง	-	-	-	๕๐๐,๐๐๐	-	๑. มีบ่อบาดาล ๑ บ่อ ๒. ร้อยละของบ่อบาดาลที่ได้มาตรฐานได้อย่างมีประสิทธิภาพ ๒. ประชาชนร้อยละ ๑๐๐ มีความพึงพอใจต่อการแก้ไข้ปัญหา	กองช่าง	
๒๗	โครงการปรับปรุงซ่อมแซมสนามกีฬาหมู่บ้าน (หมู่ ๒ บ้านแม่มาวต้นตัม)	เพื่อปรับปรุงสนามกีฬาให้ดีขึ้น	ปรับปรุงซ่อมแซมสนามกีฬา ๑ แห่ง	-	-	-	๕๐๐,๐๐๐	-	มีสนามกีฬาที่ได้มาตรฐานและมีสภาพเพียงพอต่อความต้องการของประชาชน	กองช่าง	

ที่	โครงการ	วัตถุประสงค์	เป้าหมาย (ผลิตของโครงการ)	งบประมาณ					ตัวชี้วัด (KPI)	ผลลัพธ์ที่คาดว่าจะได้รับ	หน่วยงาน ที่รับผิดชอบ
				๒๕๖๖ (บาท)	๒๕๖๗ (บาท)	๒๕๖๘ (บาท)	๒๕๖๙ (บาท)	๒๕๗๐ (บาท)			
๒๘	โครงการก่อสร้างพื้กันดิน ลานห้องหน้าบ้านรายคัน (หมู่ ๒ บ้านแม่มาวคันตัม)	เพื่อให้ประชาชนที่สัญจร บนท้องถนนได้รับความสะดวกปลอดภัยในการคมนาคม	ก่อสร้างพื้กันดิน ขนาดยาว ๓๐.๐๐ เมตร	-	-	-	-	๔๐๐,๐๐๐	๑. มีพื้กันดินยาว ๓๐.๐๐ เมตร ๒. ร้อยละของพื้กันดินที่ได้มาตรฐาน	๑. ประชาชนได้รับความสะดวกปลอดภัยในการสัญจร ๒. อุบัติเหตุลดลง ร้อยละ ๙๐ ๓. ประชาชนร้อยละ ๑๐๐ มีความพึงพอใจต่อการแก้ไขปัญหา	กองช่าง
๒๙	โครงการก่อสร้างรางระบายน้ำ ขยาย ๖ (หมู่ ๒ บ้านแม่มาวคันตัม)	เพื่อป้องกันน้ำท่วมขัง ลดการกัดเซาะ และกาพังทลายของดิน	ก่อสร้างรางระบายน้ำ ขนาดกว้าง ๐.๓๐ เมตร ลึกเฉลี่ย ๐.๕๐ เมตร ยาว ๕๐.๐๐ เมตร	-	-	-	-	๒๑๐,๐๐๐	๑. มีรางระบายน้ำ ยาว ๕๐.๐๐ เมตร ๒. ร้อยละของรางระบายน้ำที่ได้มาตรฐาน	๑. สามารถลดปัญหาที่ท่วมขังบนเส้นทางจราจร ๒. ลดการพังทลายของดิน ๓. ประชาชนร้อยละ ๑๐๐ มีความพึงพอใจการแก้ไขปัญหา	กองช่าง
๓๐	โครงการปรับปรุงถนนเข้าสู่การเกษตร (หมู่ ๒ บ้านแม่มาวคันตัม)	เพื่อให้ประชาชนที่สัญจร บนท้องถนนได้รับความสะดวก ปลอดภัยในการคมนาคม	ปรับปรุงถนนเข้าสู่การเกษตร ขนาดกว้าง ๓.๐๐ เมตร หนาเฉลี่ย ๐.๑๕ เมตร	-	-	-	-	๕๐๐,๐๐๐	ถนนเข้าสู่การเกษตรกว้าง ๓.๐๐ เมตร กว้าง ๓.๐๐ เมตร	๑. ประชาชนได้รับความสะดวกปลอดภัยในการสัญจร ๒. อุบัติเหตุลดลง ร้อยละ ๙๐ ๓. ประชาชนร้อยละ ๑๐๐ มีความพึงพอใจต่อการแก้ไขปัญหา	กองช่าง

ที่	โครงการ	วัตถุประสงค์	เป้าหมาย (ผลิตของโครงการ)	งบประมาณ					ตัวชี้วัด (KPI)	ผลลัพธ์ที่คาดว่าจะได้รับ	หน่วยงาน ที่รับผิดชอบ
				๒๕๖๖ (บาท)	๒๕๖๗ (บาท)	๒๕๖๘ (บาท)	๒๕๖๙ (บาท)	๒๕๗๐ (บาท)			
๓๑	โครงการก่อสร้างระบบระบายน้ำ ซอย ๔ - ลานน้ำมว (ศาลาอเนกประสงค์) หมู่ ๓ บ้านมอญเหนือ	เพื่อป้องกันน้ำท่วมซึ่ง ลดการกัดเซาะตลิ่ง และการพังทลายของดิน	ก่อสร้างรางระบายน้ำ ขนาดกว้างเฉลี่ย ๐.๓๐ เมตร ลึกเฉลี่ย ๐.๕๐ เมตร ยาว ๑๒๔.๐๐ เมตร	-	-	-	-	-	๑. มีงบประมาณนำยาว ๑๒๔.๐ เมตร ๒. ร้อยละของรางระบายน้ำที่ได้มาตรฐาน ๓. ลดความสูญเสียต่อชีวิตและทรัพย์สินของประชาชน ๔. ประชาชนร้อยละ ๑๐๐ มีความพอใจต่อการแก้ไขปัญหา	กองช่าง	
๓๒	โครงการก่อสร้างสะพาน ม. ๓ - ม. ๔ พร้อมเทศบาล (หมู่ ๓ บ้านมอญเหนือ)	เพื่อให้ประชาชนที่สัญจร บนท้องถนนได้รับความสะดวกรวดเร็วปลอดภัยในการคมนาคม	ก่อสร้างสะพาน ขนาดกว้าง ๕.๐๐ เมตร ยาว ๕.๐๐ เมตร พร้อมทำทางเชื่อม	๕๐๐,๐๐๐	-	-	-	-	มีสะพาน ม. ๓ - ม. ๔ พร้อมเทศบาล (บ้านนางเมียด กั้นหะมิง) ๑ แห่ง	กองช่าง	
๓๓	โครงการก่อสร้างถนน คลส. เข้าพื้นที่ทางเกษตร (เส้นข้าง อบต.) หมู่ ๓ บ้านมอญเหนือ	เพื่อให้ประชาชนที่สัญจร บนท้องถนนได้รับความสะดวก รวดเร็วปลอดภัยในการคมนาคม	ก่อสร้างถนน คลส. ขนาดกว้าง ๔.๐๐ เมตร หนาเฉลี่ย ๐.๑๕ เมตร ยาว ๕๐.๐๐ เมตร	๑๕๐,๐๐๐	-	-	-	-	๑. มีถนน คลส. ยาว ๕๐.๐๐ เมตร ๒. ร้อยละของถนนคลส. ที่ได้มาตรฐาน ๓. ประชาชนร้อยละ ๑๐๐ มีความพึงพอใจต่อการแก้ไข	กองช่าง	

ที่	โครงการ	วัตถุประสงค์	เป้าหมาย (ผลิตของโครงการ)	งบประมาณ					ตัวชี้วัด (KPI)	ผลลัพธ์ที่คาดว่าจะได้รับ	หน่วยงาน ที่รับผิดชอบ
				๒๕๖๖ (บาท)	๒๕๖๗ (บาท)	๒๕๖๘ (บาท)	๒๕๖๙ (บาท)	๒๕๗๐ (บาท)			
๓๔	โครงการก่อสร้างคองส่งน้ำ เส้นข้าง อบต. - ศาลาอเนกประสงค์ หมู่ ๓ (หมู่ ๓ บ้านม่อนปินเหนือ)	เพื่อป้องกันท่วมซึ่ง ลดการกัดเซาะ และการพังทลายตงดิน	ก่อสร้างคองส่งน้ำ ขนาดกว้าง ๐.๕๐ เมตร ลึกเฉลี่ย ๐.๓๐ เมตร ยาว ๑,๐๐๐ เมตร	๓,๕๐๐,๐๐๐	-	-	-	-	๑. มีคองส่งน้ำยาว ๑,๐๐๐ เมตร ๒. มีคองส่งน้ำที่ได้มาตรฐาน	๑. สามารถลดปัญหาน้ำท่วมซึ่งบนเส้นทางจราจร ๒. ลดความสูญเสียต่อชีวิตและทรัพย์สินของประชาชน ๓. ลดการพังทลายของดิน ๔. ประชาชนร้อยละ ๙๐ มีความพึงพอใจต่อการแก้ไขปัญหา	กองช่าง อบต. ม่อนปิน/กรมชลประทาน
๓๕	โครงการก่อสร้างถนน คลส. ภายในหมู่บ้าน(หมู่ ๓ บ้านม่อนปินเหนือ)	เพื่อให้ประชาชนที่สัญจร บนท้องถนนได้รับความสะดวก รวดเร็วปลอดภัยในการคมนาคม	ก่อสร้างถนน คลส. ขนาดกว้าง ๓.๐๐ เมตร หนาเฉลี่ย ๐.๑๕ เมตร ยาว ๓๐.๐๐ เมตร	๖๕๐,๐๐๐	-	-	-	-	๑. มีถนน คลส. ยาว ๓๐.๐๐ เมตร ๒. ร้อยละของถนน คลส. ที่ได้มาตรฐาน	๑. ประชาชนได้รับความสะดวกในการสัญจร ๒. อุบัติเหตุลดลง ร้อยละ ๕๐ ๓. ประชาชนร้อยละ ๑๐๐ มีความพึงพอใจต่อการแก้ไขปัญหา	กองช่าง
๓๖	โครงการปรับปรุงภูมิทัศน์ที่สาธารณะหมู่บ้าน (ข้าง อบต.ม่อนปิน) (หมู่ ๓ บ้านม่อนปินเหนือ)	วัตถุประสงค์เพื่อปรับปรุงภูมิทัศน์ ให้ความสวยงามและได้มาตรฐาน	ปรับปรุงภูมิทัศน์ ลานจอดรถ ๕๐๐ ตารางเมตร	๕๐๐,๐๐๐	-	-	-	-	ภูมิทัศน์บริเวณที่สาธารณะหมู่บ้านได้มาตรฐาน	๑. ประชาชนมีความเป็นอยู่คุณภาพชีวิตที่ดีขึ้น ๒. สามารถแก้ไขปัญหาภัยในเศรษฐกิจภายในหมู่บ้าน	กองช่าง



ที่	โครงการ	วัตถุประสงค์	เป้าหมาย (ผลิตของโครงการ)	งบประมาณ					ตัวชี้วัด (KPI)	ผลลัพธ์ที่คาดว่าจะได้รับ	หน่วยงาน ที่รับผิดชอบ
				๒๕๖๖ (บาท)	๒๕๖๗ (บาท)	๒๕๖๘ (บาท)	๒๕๖๙ (บาท)	๒๕๗๐ (บาท)			
๓๗	โครงการส่งเสริมสนับสนุนการสร้างแก่งไหลเล็ก ๓ บ้านม่อนปินเหนือ (หมู่ ๓ บ้านม่อนปินเหนือ)	เพื่อให้ระบบประปาสามารถรองรับน้ำเพื่อการบริโภคอุปโภคที่เพียงพอ	ส่งเสริมสนับสนุนการสร้างแก่งไหลเล็ก ๑ แห่ง	-	-	๕๐๐,๐๐๐	-	-	๑. มีระบบประปาประจำหมู่บ้านที่ได้มาตรฐาน ๒. ประชาชนได้รับประโยชน์จากระบบประปา	สาธารณสุข	
๓๘	โครงการก่อสร้างถนน / หรือแวนเลนเชื่อมลำน้ำมาจาก อ.บ.ต. - หลังโรงเรียนบ้านม่อนปิน (หมู่ ๓ บ้านม่อนปินเหนือ)	เพื่อให้ประชาชนที่สัญจร บนท้องถนนได้รับความสะดวก รวดเร็วปลอดภัยในการคมนาคม	ก่อสร้างถนน ขนาดกว้าง ๔.๐๐ เมตร หนาเฉลี่ย ๐.๑๕ เมตร ยาว ๕๐๐.๐๐ เมตร	-	-	๑,๕๕๐,๐๐๐	-	-	๑. มีถนน คสล. ยาว ๕๐๐.๐๐ เมตร ๒. ร้อยละของถนน คสล. ที่ได้มาตรฐาน	กองช่าง	
๓๙	โครงการซ่อมแซมคลองส่งน้ำเหมืองกลางบ้านหลังบ้านนางแสงหลัก มังซิงนา (หมู่ ๓ บ้านม่อนปินเหนือ)	เพื่อป้องกันน้ำท่วมขัง ลดการกัดเซาะ และการพังทลายของดิน	ซ่อมแซมคลองส่งน้ำเหมือง ขนาดกว้าง ๐.๘๐ เมตร ลึกเฉลี่ย ๐.๘๐ เมตร ยาว ๑๕.๐๐ เมตร	-	-	-	๓๐๐,๐๐๐	-	๑. สามารถลดปัญหา น้ำท่วมขังบนเส้นทางจราจร ๒. ลดการพังทลายของดิน ๓. ประชาชนร้อยละ ๘๐ มีความพึงพอใจต่อการแก้ไข ปัญหา	กองช่าง	
๔๐	โครงการก่อสร้างสวนสุขภาพชุมชน (หมู่ ๓ บ้านม่อนปินเหนือ)	เพื่อเป็นสถานที่สันทนาการพัฒนาเครือข่ายสุขภาพ สร้างความร่วมมือร่วมใจสร้างสุขภาพให้กับชุมชน ด้วยการสร้างสวนสุขภาพ	ก่อสร้างสวนสุขภาพชุมชน ๑ แห่ง	-	-	-	๕๐๐,๐๐๐	-	๑. หมู่บ้านมีสวนสุขภาพประจำหมู่บ้าน ๒. ประชาชนมีสุขภาพอนามัยที่ดีขึ้น	กองช่าง	

ที่	โครงการ	วัตถุประสงค์	เป้าหมาย (ผลิตของโครงการ)	งบประมาณ					ตัวชี้วัด (KPI)	ผลลัพธ์ที่คาดว่าจะได้รับ	หน่วยงาน ที่รับผิดชอบ
				๒๕๖๖ (บาท)	๒๕๖๗ (บาท)	๒๕๖๘ (บาท)	๒๕๖๙ (บาท)	๒๕๗๐ (บาท)			
๔๑	โครงการก่อสร้างอาคาร เพื่อจัดกิจกรรมของผู้สูงอายุ (หมู่ ๓ บ้านม่อนปินเหนือ)	เพื่อให้ประชาชนมีอาคารสำหรับการจัดกิจกรรมผู้สูงอายุ	ก่อสร้างอาคาร ๑ แห่ง	-	-	-	๕๐๐,๐๐๐	-	๑. ผู้สูงอายุมีอาคารสำหรับการจัดกิจกรรม ๒. มีอาคารที่ได้มาตรฐาน	๑. ประชาชนมีอาคารสำหรับผู้สูงอายุ ๒. ประชาชนมีชีวิตที่ดีขึ้น ๓. ประชาชนร้อยละ ๕๐ มีความพึงพอใจ	กองช่าง
๔๒	โครงการก่อสร้างประตู - ปิด แบบหมุนบริเวณข้าง อบต. (หมู่ ๓ บ้านม่อนปินเหนือ)	เพื่อทรัพย์สินของหมู่บ้านมีความปลอดภัย	ก่อสร้างประตู - ปิด แบบหมุน ๑ แห่ง	-	-	-	๑๕๐,๐๐๐	-	ทรัพย์สินของหมู่บ้านมีความปลอดภัย ร้อยละ ๙๐	ทรัพย์สินของหมู่บ้านมีความปลอดภัย	กองช่าง
๔๓	โครงการก่อสร้างถนน Overlay จากศาลาอบนบประสค์ หมู่ ๓ - รพ.สต. ม่อนปิน (หมู่ ๓ บ้านม่อนปินเหนือ)	เพื่อให้ประชาชนที่สัญจร บนท้องถนนได้รับความสะดวก รวดเร็ว ปลอดภัยในการคมนาคม	ก่อสร้างถนน Overlay ขนาดกว้าง ๕.๐๐ เมตร ยาว ๒๐๐.๐๐ เมตร	-	-	-	๕๓๐,๐๐๐	-	๑. มีถนน Overlay ยาว ๒๐๐.๐๐ เมตร ๒. ร้อยละของถนนที่ได้มาตรฐาน	๑. ประชาชนได้รับความสะดวกในการสัญจร ๒. อุบัติเหตุลดลง ร้อยละ ๕๐ ๓. ประชาชนร้อยละ	กองช่าง
๔๔	โครงการก่อสร้างรางระบายน้ำ ซอย ๗ (หมู่ ๓ บ้านม่อนปินเหนือ)	เพื่อป้องกันท่วมซึ่ง ลดการกัดเซาะ และการพังทลายของดิน	ก่อสร้างรางระบายน้ำ ขนาดกว้าง ๐.๓๐ เมตร ลึกเฉลี่ย ๐.๕๐ เมตร ยาว ๕๐.๐๐ เมตร	-	-	-	๒๑๐,๐๐๐	-	๑. มีรางระบายน้ำ ยาว ๕๐.๐๐ เมตร ๒. ร้อยละของรางระบายน้ำที่ได้มาตรฐาน	๑. สามารถลดปัญหาน้ำท่วมซึ่งบนเส้นทางจราจร ๒. ลดการพังทลายของดิน ๓. ประชาชนร้อยละ ๑๐๐ มีความพึงพอใจการแก้ไขปัญหา	กองช่าง
๔๕	โครงการปรับปรุงอาคารอบนบประสค์ หลังเดิม (หมู่ ๔ บ้านป่าซัน)	เพื่อให้มีสถานที่การเก็บวัสดุ ครุภัณฑ์และจัดกิจกรรมต่างๆของหมู่บ้าน	ปรับปรุงอาคารอบนบประสค์ ๑ แห่ง	๕๐๐,๐๐๐	-	-	-	-	มีอาคารอบนบประสค์ที่ได้มาตรฐาน	มีสถานที่เก็บวัสดุ ครุภัณฑ์และจัดกิจกรรมต่างๆของหมู่บ้านอย่างเพียงพอ	กองช่าง

ที่	โครงการ	วัตถุประสงค์	เป้าหมาย (ผลิตของโครงการ)	งบประมาณ					ตัวชี้วัด (KPI)	ผลลัพธ์ที่คาดว่าจะได้รับ	หน่วยงาน ที่รับผิดชอบ
				๒๕๖๖ (บาท)	๒๕๖๗ (บาท)	๒๕๖๘ (บาท)	๒๕๖๙ (บาท)	๒๕๗๐ (บาท)			
๔๖	โครงการก่อสร้างถนน คสล. เชื่อมพื้นที่การเกษตร ภายในหมู่บ้าน (หมู่ ๔ บ้านป่าฮิ้น)	เพื่อให้ประชาชนที่สัญจร บนท้อง ถนนได้รับความสะดวก รวดเร็ว ปลอดภัยในการคมนาคม	ก่อสร้างถนน คสล. ขนาดกว้าง เฉลี่ย ๓.๐๐ เมตร หนาเฉลี่ย ๐.๑๕ เมตร ยาว ๒๓๓๐.๐๐ เมตร	๕๐๐,๐๐๐	-	-	-	-	๑. ประชาชนได้รับ ความสะดวกในการ สัญจร ๒. อุบัติเหตุลดลง ร้อยละ ๕๐ ๓. ประชาชนร้อยละ ๑๐๐ มีความพึง พอใจต่อการแก้ไข ปัญหา	กองช่าง	
๔๗	โครงการปรับปรุงสนามกีฬา ภายในหมู่บ้าน (หมู่ ๔ บ้านป่าฮิ้น)	เพื่อปรับปรุงสนามกีฬาให้ดีขึ้น	ปรับปรุงสนามกีฬา ๑ แห่ง	๕๐๐,๐๐๐	-	-	-	-	มีสนามกีฬาที่ได้ มาตรฐานและมี สถานที่ออกกำลังกาย เพียงพอดีต่อ ความต้องการของ ประชาชน	กองช่าง	
๔๘	โครงการก่อสร้างระบบระบายน้ำ ภายในหมู่บ้าน (หมู่ ๔ บ้านป่าฮิ้น)	เพื่อป้องกันท่วมซึ่ง ลดการกัด เซาะ และการพังทลายของดิน	ก่อสร้างระบบระบายน้ำ ขนาด กว้าง ๐.๓๐ เมตร สีเหลี่ยม ๐.๕๐ เมตร ยาว ๖๐.๐๐ เมตร	๒๕๐,๐๐๐	-	-	-	-	๑. มีระบบระบายน้ำ ยาว ๖๐.๐๐ เมตร ๒. ร้อยละของแรง ระบายน้ำที่ได้ มาตรฐาน	กองช่าง	
๔๙	โครงการขุดลอกน้ำเหมืองสาธารณะ (หมู่ ๔ บ้านป่าฮิ้น)	เพื่อป้องกันการพัฒนาแหล่งน้ำให้เกิด ประโยชน์ และอุทกภัย , ภัยแล้ง	ขุดลอกน้ำเหมือง ขนาดกว้าง ๓.๐๐ เมตร ยาว ๑.๐๐๐ เมตร	๒,๐๐๐,๐๐๐	-	-	-	-	พัฒนาแหล่งน้ำ เพื่อการอุปโภค และ การเกษตรอย่าง เพียงพอ	กองช่าง	
๕๐	โครงการก่อสร้างถนนกันดิน คสล. ที่สาธารณะ ภายในหมู่บ้าน (หมู่ ๔ บ้านป่าฮิ้น)	เพื่อป้องกันการทรุดตัวของดิน ให้ การสัญจรสะดวก ปลอดภัย	ก่อสร้างถนนกันดิน คสล. ๑ แห่ง	๕๐๐,๐๐๐	-	-	-	-	สามารถช่วยป้องกัน กันดินได้ รับการ ไหลลงคลอง	กองช่าง	

ที่	โครงการ	วัตถุประสงค์	เป้าหมาย (ผลิตของโครงการ)	งบประมาณ					ตัวชี้วัด (KPI)	ผลลัพธ์ที่คาดว่าจะได้รับ	หน่วยงาน ที่รับผิดชอบ
				๒๕๖๖ (บาท)	๒๕๖๗ (บาท)	๒๕๖๘ (บาท)	๒๕๖๙ (บาท)	๒๕๗๐ (บาท)			
๕๑	โครงการปรับปรุงซ่อมแซมถนน ภายในหมู่บ้าน (หมู่ ๔ บ้านป่าฮีน)	เพื่อให้ประชาชนที่สัญจร บนท้องถนนได้รับความสะดวก รวดเร็วปลอดภัยในการคมนาคม	ปรับปรุงซ่อมแซมถนน ยาวประมาณ ๑,๕๐๐ เมตร	-	-	๕๐๐,๐๐๐	-	-	๑. ปรับถนนยาวประมาณ ๑,๕๐๐ เมตร ๒. ร้อยละของถนนคสล. ที่ได้มาตรฐานร้อยละ ๙๐ ๓. ประชาชนร้อยละ ๑๐๐ มีความพึงพอใจต่อการแก้ไขปัญหา	ประชาชนได้รับความสะดวกในการสัญจร ๒. อุบัติเหตุลดลง ร้อยละ ๙๐ ๓. ประชาชนร้อยละ ๑๐๐ มีความพึงพอใจต่อการแก้ไข	กองช่าง
๕๒	โครงการขยายไหล่ทาง ภายในหมู่บ้าน (หมู่ ๔ บ้านป่าฮีน)	เพื่อให้ประชาชนในหมู่บ้านมีถนนสำหรับการคมนาคมได้สะดวก รวดเร็วปลอดภัยในการสัญจร	ขยายไหล่ทาง ขนาดกว้าง ๐.๕๐ เมตร ๒ ฟัน ยาว ๑๐๐.๐๐ เมตร	-	-	๗๕,๐๐๐	-	-	๑. มีผิวจราจร ๖๐.๕๐ เมตร ๒ ฟัน ๒. ประชาชนได้รับความสะดวกในการสัญจร ๓. ประชาชนมีร้อยละ ๙๐ ๔. ประชาชนมีความพึงพอใจร้อยละ ๙๐	ประชาชนได้รับความสะดวกปลอดภัยในการสัญจร ๒. อุบัติเหตุลดลงร้อยละ ๙๐ ๓. ประชาชนมีความพึงพอใจร้อยละ ๙๐	กองช่าง
๕๓	โครงการก่อสร้างฝายน้ำล้น เขื่อนที่การเกษตร ภายในหมู่บ้าน (หมู่ ๔ บ้านป่าฮีน)	เพื่อป้องกันน้ำเพื่อการอุปโภค และการเกษตรอย่างเพียงพอ	ก่อสร้างฝายน้ำล้น ๑ แห่ง	-	-	-	๕๐๐,๐๐๐	-	มีฝายน้ำล้นเพื่อกักเก็บน้ำ เขื่อนที่การเกษตร	มีฝายน้ำล้นเพื่อกักเก็บน้ำในการอุปโภค และการเกษตรอย่างเพียงพอ	กองช่าง

ที่	โครงการ	วัตถุประสงค์	เป้าหมาย (ผลิตของโครงการ)	งบประมาณ					ตัวชี้วัด (KPI)	ผลลัพธ์ที่คาดว่าจะได้รับ	หน่วยงาน ที่รับผิดชอบ
				๒๕๖๖ (บาท)	๒๕๖๗ (บาท)	๒๕๖๘ (บาท)	๒๕๖๙ (บาท)	๒๕๗๐ (บาท)			
๕๔	โครงการก่อสร้างสะพาน เข้าพื้นที่การเกษตร ภายในหมู่บ้าน (หมู่ ๔ บ้านป่าฮั่น)	เพื่อให้ประชาชนที่สัญจร บนท้อง ถนนได้รับความสะดวกรวดเร็ว ปลอดภัยในการคมนาคม	ก่อสร้างสะพาน กว้าง ๕.๐๐ เมตร ยาว ๑๐.๐๐ เมตร	-	-	-	๒,๐๐๐,๐๐๐	-	มีสะพาน เข้าพื้นที่ การเกษตร ๑ แห่ง	๑. ประชาชนได้รับ ความสะดวกในการ สัญจร ๒. อุบัติเหตุลดลง ๓. ประชาชนร้อยละ ๑๐๐ มีความพึง พอใจต่อการแก้ไข ปัญหา	กองช่าง
๕๕	โครงการก่อสร้างถนน คสล. ขยาย ๑๔ ตั้งแต่ (หมู่ ๔ บ้านป่าฮั่น)	เพื่อให้ประชาชนมีถนนสำหรับ คมนาคม สะดวก รวดเร็วขึ้น	ลงหินคลุก ยาว ๑๐๐ เมตร	-	-	-	๑๐๐,๐๐๐	-	ร้อยละของจำนวน ประชาชนได้รับ ประโยชน์การ คมนาคม รวดเร็ว	ประชาชนได้รับ ความสะดวก รวดเร็ว ในการคมนาคม	กองช่าง
๕๖	โครงการก่อสร้างถนน คสล. ขยาย ๑๔ ตั้งแต่ บ้านนายชัย ไปจนถึง บ้านนางพืชมอง (หมู่ ๕ บ้านลาน)	เพื่อให้ประชาชนที่สัญจร บนท้อง ถนนได้รับความสะดวก รวดเร็ว ปลอดภัยในการคมนาคม	ก่อสร้างถนน คสล. ขนาดกว้าง ๔.๐๐ เมตร ทนเฉลี่ย ๐.๑๕ เมตร ยาว ๑๗๓.๐๐ เมตร	-	-	-	๕๐๐,๐๐๐	-	๑. มีถนน คสล. ยาว ๑๗๓.๐๐ เมตร ๒. ร้อยละของถนน คสล. ที่ได้มาตรฐาน ร้อยละ ๙๐	๑. ประชาชนได้รับ ความสะดวกในการ สัญจร ๒. อุบัติเหตุลดลง ร้อยละ ๙๐ ๓. ประชาชนร้อยละ ๑๐๐ มีความพึง พอใจต่อการแก้ไข ปัญหา	กองช่าง
๕๗	โครงการก่อสร้างระบบไฟฟ้าส่องสว่าง จากพลังงานแสงอาทิตย์ (เสาเหล็ก) สนามกีฬา (หมู่ ๕ บ้านลาน)	เพื่อให้ราษฎรได้ใช้ประโยชน์จาก ไฟฟ้าอย่างทั่วถึง	ไฟฟ้าเสาเหล็ก จำนวน ๑๐๐ จุด	-	-	-	๕๐๐,๐๐๐	-	ร้อยละของ ประชาชนได้รับ ประโยชน์จากไฟฟ้า ส่องสว่าง ร้อยละ ๑๐๐	๑. ประชาชนได้ใช้ ประโยชน์จากไฟฟ้า ส่องสว่าง ๒. ประชาชน มี ความปลอดภัยใน ชีวิตและทรัพย์สิน	กองช่าง

ที่	โครงการ	วัตถุประสงค์	เป้าหมาย (ผลิตของโครงการ)	งบประมาณ					ตัวชี้วัด (KPI)	ผลลัพธ์ที่คาดว่าจะได้รับ	หน่วยงาน ที่รับผิดชอบ
				๒๕๖๖ (บาท)	๒๕๖๗ (บาท)	๒๕๖๘ (บาท)	๒๕๖๙ (บาท)	๒๕๗๐ (บาท)			
๕๘	โครงการก่อสร้างระบบระบายน้ำ ตั้งแต่หน้าบ้าน นายเงิน พันธุ์เพชร ไปจนถึงบ้าน นายประยัด หลงจ้อย (หมู่ ๕ บ้านลาน)	เพื่อป้องกันน้ำท่วมซึ่ง ลดการกัดเซาะตลิ่ง และการพังทลายของดิน	ก่อสร้างรางระบายน้ำขนาด กว้างเฉลี่ย ๐.๓๐ เมตร ลึกเฉลี่ย ๐.๕๐ เมตร ยาว ๑๒๕.๐๐ เมตร	-	-	-	-	-	๑. มีรางระบายน้ำ ยาว ๑๒๕.๐๐ เมตร ๒. ร้อยละของราง ระบายน้ำที่ได้มาตรฐาน ๓. ลดความสูญเสียดังกล่าว ๔. ลดความเสียหายต่อชีวิตและทรัพย์สินของประชาชน ๕. ประชาชนร้อยละ ๑๐๐ มีความพอใจต่อการแก้ไขปัญหา	กองช่าง	
๕๙	โครงการก่อสร้างถนน คสล. จุดเริ่มต้นสะพานปางต้นตัม ถึงเชื่อม ถนนยุทธศาสตร์ (บ้านหนองบัวคำ) (หมู่ ๕ บ้านลาน)	เพื่อให้ประชาชนที่สัญจร บนท้องถนนได้รับความสะดวก รวดเร็วปลอดภัยในการคมนาคม	ก่อสร้างถนน คสล. ขนาดกว้าง ๔.๐๐ เมตร หนาเฉลี่ย ๐.๑๕ เมตร ยาว ๓๕๕.๐๐ เมตร	-	-	-	-	-	๑. ประชาชนได้รับความสะดวกในการสัญจร ๒. อุบัติเหตุลดลง ร้อยละ ๕๐ ๓. ประชาชนร้อยละ ๑๐๐ มีความพึงพอใจต่อการแก้ไข ปัญหา	กองช่าง	

ที่	โครงการ	วัตถุประสงค์	เป้าหมาย (ผลิตของโครงการ)	งบประมาณ					ตัวชี้วัด (KPI)	ผลลัพธ์ที่คาดว่าจะได้รับ	หน่วยงาน ที่รับผิดชอบ
				๒๕๖๖ (บาท)	๒๕๖๗ (บาท)	๒๕๖๘ (บาท)	๒๕๖๙ (บาท)	๒๕๗๐ (บาท)			
๖๐	โครงการก่อสร้างระบบน้ำ ตั้งแต่บ้านนง อ่อน นามนับัน ไปถึง บ้านนายจันตา จอสุ (บ้านหนองบัวคำ) (หมู่ ๕ บ้านลาน)	เพื่อป้องกันน้ำท่วมซึ่ง ลดการกัด เซาะตลิ่ง และการพังทลายของดิน	ก่อสร้างรางระบายน้ำขนาด กว้าง ๐.๓๐ เมตร ลึกเฉลี่ย ๐.๕๐ เมตร ยาว ๑๒๔.๐๐ เมตร	๕๐๐,๐๐๐	-	-	-	-	๑. มีรางระบายน้ำ ยาว ๑๒๔.๐๐ เมตร ๒. ร้อยละของราง ระบายน้ำที่ได้ มาตรฐาน	๑. สามารถลด ปัญหาน้ำท่วมซึ่งบน เส้นทางจราจร ๒. ลดการพังทลาย ของดิน ๓. ลดความสูญเสีย ต่อชีวิตและ ทรัพย์สินของ ประชาชน ๔. ประชาชนร้อยละ ๑๐๐ มีความพอใจ ต่อการแก้ไขปัญหา	กองช่าง
๖๑	โครงการจัดซื้อระบบน้ำประปา ภายในหมู่บ้าน โดยจะทำการจัดซื้อท่อขนาด ๒ นิ้ว พร้อม อุปกรณ์ (บ้านหนองบัวคำ) (หมู่ ๕ บ้านลาน)	เพื่อให้ระบบประปาสามารถรองรับ น้ำเพื่อการบริโภคอุปโภคที่เพียงพอ	ท่อ PVC จำนวน ๑,๐๐๐ ท่อน	๓๐๐,๐๐๐	-	-	-	-	๑. มีท่อระบบ ประปาประจำ หมู่บ้านที่ได้ มาตรฐาน ๒. หมู่บ้าน ดำเนินการติดตั้ง ๓. ประชาชนได้รับ ประโยชน์จาก ระบบประปา	สามารถแก้ปัญหา ด้านน้ำเพื่อการ อุปโภคบริโภค ครัวเรือนในหมู่บ้าน ได้	กองช่าง
๖๒	โครงการก่อสร้างถนน คลส. บ้านนายเต็ง คำ มนต์ ไปถึง บ้านนายจันตา แสงจันทร์ (หมู่ ๕ บ้านลาน)	เพื่อให้ประชาชนที่สัญจร บนท้อง ถนนได้รับความสะดวก รวดเร็ว ปลอดภัยในการคมนาคม	ก่อสร้างถนน คลส. ขนาดกว้าง ๔.๐๐ เมตร หน้าเฉลี่ย ๐.๑๕ เมตร ยาว ๒๐๐.๐๐ เมตร	-	๕๗๖,๐๐๐	-	-	-	๑. มีถนน คลส. ยาว ๒๐๐.๐๐ เมตร ๒. ร้อยละของถนน คลส. ที่ได้มาตรฐาน	๑. ประชาชนได้รับ ความสะดวกในการ สัญจร ๒. อุบัติเหตุลดลง ร้อยละ ๙๐ ๓. ประชาชนร้อยละ ๑๐๐ มีความพึง พอใจต่อการแก้ไข ปัญหา	กองช่าง

ที่	โครงการ	วัตถุประสงค์	เป้าหมาย (ผลิตของโครงการ)	งบประมาณ					ตัวชี้วัด (KPI)	ผลลัพธ์ที่คาดว่าจะได้รับ	หน่วยงาน ที่รับผิดชอบ
				๒๕๖๖ (บาท)	๒๕๖๗ (บาท)	๒๕๖๘ (บาท)	๒๕๖๙ (บาท)	๒๕๗๐ (บาท)			
๖๓	โครงการก่อสร้างถนน คสล. ตั้งแต่บ้านนายอวงค์คำ ไปถึง บ้านนางเพ็ญ (หมู่ ๕ บ้านลาน)	เพื่อให้ประชาชนที่สัญจร บนท้องถนนได้รับความสะดวก รวดเร็วปลอดภัยในการคมนาคม	ก่อสร้างถนน คสล.ขนาดกว้าง ๔.๐๐ เมตร หนาเฉลี่ย ๐.๑๕ เมตร ยาว ๑๕๐.๐๐ เมตร	-	๔๔๐,๐๐๐	-	-	-	๑.มีถนน คสล. ยาว ๑๕๐.๐๐ เมตร ๒.ร้อยละของถนน คสล. ที่ได้มาตรฐานร้อยละ ๙๐ ๓.ประชาชนร้อยละ ๑๐๐ มีความพึงพอใจต่อการแก้ไข ปัญหา	กองช่าง	
๖๔	โครงการปรับปรุงภูมิทัศน์หมู่บ้านลาน เช่น เพลานคอนกรีต ปรับปรุงมรุเกษตร (หมู่ ๕ บ้านลาน)	เพื่อให้ประชาชนมีพื้นที่ในการจัดกิจกรรมต่างๆ	เทคอนกรีต ลานอนุประสงค์ ขนาดพื้นที่ ๔๐๐.๐๐ ตารางเมตร	-	๕๐๐,๐๐๐	-	-	-	มีลาน อนุประสงค์ที่ได้มาตรฐาน ๑ แห่ง	กองช่าง	
๖๕	โครงการก่อสร้างถนน คสล. ตั้งแต่บ้านนายจិត๊ะ จองใหม่ ถึงบ้านนางสาวสมพร กิ่งมะ (บ้านหนองบัวคำ) (หมู่ ๕ บ้านลาน)	เพื่อให้ประชาชนที่สัญจร บนท้องถนนได้รับความสะดวก รวดเร็วปลอดภัยในการคมนาคม	ก่อสร้างถนน คสล. ขนาดกว้าง ๓.๐๐ เมตร หนาเฉลี่ย ๐.๑๕ เมตร ยาว ๒๐๐.๐๐ เมตร	-	๓๐๐,๐๐๐	-	-	-	๑. ประชาชนได้รับ ความสะดวกในการสัญจร ๒.อุบัติเหตุลดลง ร้อยละ ๙๐ ๓.ประชาชนร้อยละ ๑๐๐ มีความพึงพอใจต่อการแก้ไข ปัญหา	กองช่าง	



ที่	โครงการ	วัตถุประสงค์	เป้าหมาย (ผลิตของโครงการ)	งบประมาณ					ตัวชี้วัด (KPI)	ผลลัพธ์ที่คาดว่าจะได้รับ	หน่วยงาน ที่รับผิดชอบ
				๒๕๖๖ (บาท)	๒๕๖๗ (บาท)	๒๕๖๘ (บาท)	๒๕๖๙ (บาท)	๒๕๗๐ (บาท)			
๖๖	โครงการก่อสร้างรางระบายน้ำ หน้าบ้านนายดี ลูสม ถึงจุดเชื่อมต่อรางระบายเดิม (บ้าน หนองบัวคำ) (หมู่ ๕ บ้านลาน)	เพื่อป้องกันน้ำท่วมซึ่ง ลดการกัด เซาะตลิ่ง และการพังทลายของดิน	ก่อสร้างรางระบายน้ำคสล. ขนาดกว้าง ๐.๓๐ เมตร ลึก เฉลี่ย ๐.๕๐ เมตร ยาว ๑๔๐.๐๐ เมตร	-	๓๐๐,๐๐๐ (บาท)	-	-	-	๑. มีรางระบายน้ำ ยาว ๑๔.๐๐ เมตร ๒. ร้อยละของราง ระบายน้ำที่ได้ มาตรฐาน	๑. สามารถลด ปัญหาน้ำท่วมซึ่งบน เส้นทางจราจร ๒. ลดการพังทลาย ของดิน ๓. ลดความสูญเสีย ต่อชีวิตและ ทรัพย์สินของ ประชาชน ๔. ประชาชนร้อยละ ๑๐๐ มีความพอใจ ต่อการแก้ไขปัญหา	กองช่าง
๖๗	โครงการก่อสร้างท่อระบายน้ำเสียงตามสาย ประจำหมู่บ้าน (บ้านหนองบัวคำ) (หมู่ ๕ บ้านลาน)	เพื่อให้ประชาชนมีท่อระบายน้ำ ประจำหมู่บ้านและได้รับข่าวสาร ทันต่อเวลาและทั่วถึง	ก่อสร้างท่อระบายน้ำ ๑ แห่ง พร้อมอุปกรณ์เครื่องเสียง	-	๓๐๐,๐๐๐ (บาท)	-	-	๑. มีท่อระบาย น้ำประจำหมู่บ้าน และได้รับข่าวสาร ทันต่อเวลาและทั่วถึง ๒. มีท่อระบาย น้ำที่ได้มาตรฐาน	๑. ประชาชนได้รับ ข้อมูลข่าวสารทันต่อ เวลาและทั่วถึง ๒. ประชาชนมี ความพึงพอใจต่อ การแก้ปัญหาร้อยละ ๙๐	กองช่าง	
๖๘	โครงการก่อสร้างถนน คสล. ซอย๑๑/๑ ตั้งแต่ บ้านนางมาย อุบันถึง บ้านนายจ๋อม ลุงอี (หมู่ ๕ บ้านลาน)	เพื่อให้ประชาชนที่สัญจร บนท้อง ถนนได้รับความสะดวก รวดเร็ว ปลอดภัยในการคมนาคม	ก่อสร้างถนน คสล.ขนาดกว้าง ๔.๐๐ เมตร หนาเฉลี่ย ๐.๑๕ เมตร ยาว ๒๕๐.๐๐ เมตร	-	-	๓๒๐,๐๐๐ (บาท)	-	๑. มีถนน คสล.ยาว ๒๕๐.๐๐ เมตร ๒. ร้อยละของถนน คสล. ที่ได้มาตรฐาน	๑. ประชาชนได้รับ ความสะดวกในการ สัญจร ๒. อุบัติเหตุลดลง ร้อยละ ๙๐ ๓. ประชาชนร้อยละ ๑๐๐ มีความพึง พอใจต่อการแก้ไข ปัญหา	กองช่าง	

ที่	โครงการ	วัตถุประสงค์	เป้าหมาย (ผลิตของโครงการ)	งบประมาณ					ตัวชี้วัด (KPI)	ผลลัพธ์ที่คาดว่าจะได้รับ	หน่วยงาน ที่รับผิดชอบ
				๒๕๖๖ (บาท)	๒๕๖๗ (บาท)	๒๕๖๘ (บาท)	๒๕๖๙ (บาท)	๒๕๗๐ (บาท)			
๖๙	โครงการก่อสร้างระบบระบายน้ำ ตั้งแต่บ้าน นาง แฉงนิล หนุทอง ไปถึงหน้าบ้านนายถอมอม ป่าน แก้ว (หมู่ ๕ บ้านลาน)	เพื่อป้องกันน้ำท่วมซึ่ง ลดการกัดเซาะตลิ่ง และการพังทลายของดิน	ก่อสร้างรางระบายน้ำขนาด กว้าง ๐.๓๐ เมตร ลึกเฉลี่ย ๐.๕๐ เมตร ยาว ๒๐๐.๐๐ เมตร	-	-	๕๑๐,๐๐๐	-	-	๑. มีรางระบายน้ำ ยาว ๒๐๐.๐๐ เมตร ๒. ร้อยละของราง ระบายน้ำที่ได้มาตรฐาน	๑. สามารถลด ปัญหาน้ำท่วมซึ่งบน เส้นทางจราจร ๒. ลดการพังทลาย ของดิน ๓. ลดความสูญเสีย ต่อชีวิตและทรัพย์สินของ ประชาชน ๔. ประชาชนร้อยละ ๑๐๐ มีความพอใจ ต่อการแก้ไขปัญหา	กองช่าง
๗๐	โครงการก่อสร้างระบบระบายน้ำ จุดเริ่มต้นตั้งแต่ บ้าน นายดีะนางใหม่ ไปจนถึงหน้าบ้านนายสอง เมือง จันทร์สุพรรณ (หมู่ ๕ บ้านลาน)	เพื่อป้องกันน้ำท่วมซึ่ง ลดการกัดเซาะตลิ่ง และการพังทลายของดิน	ก่อสร้างรางระบายน้ำ ขนาด กว้าง ๐.๓๐ เมตร ลึกเฉลี่ย ๐.๕๐ เมตร ยาว ๒๐๐.๐๐ เมตร	-	-	๘๑๐,๐๐๐	-	-	๑. มีรางระบายน้ำ ยาว ๒๐๐.๐๐ เมตร ๒. ร้อยละของราง ระบายน้ำที่ได้มาตรฐาน	๑. สามารถลด ปัญหาน้ำท่วมซึ่งบน เส้นทางจราจร ๒. ลดการพังทลาย ของดิน ๓. ลดความสูญเสีย ต่อชีวิตและทรัพย์สินของ ประชาชน ๔. ประชาชนร้อยละ ๑๐๐ มีความพอใจ ต่อการแก้ไขปัญหา	กองช่าง

ที่	โครงการ	วัตถุประสงค์	เป้าหมาย (ผลิตของโครงการ)	งบประมาณ					ตัวชี้วัด (KPI)	ผลลัพธ์ที่คาดว่าจะได้รับ	หน่วยงาน ที่รับผิดชอบ
				๒๕๖๖ (บาท)	๒๕๖๗ (บาท)	๒๕๖๘ (บาท)	๒๕๖๙ (บาท)	๒๕๗๐ (บาท)			
๗๑	โครงการก่อสร้างระบบระบายน้ำ บริเวณหน้าวัดหนองบัวคำ (บ้านหนองบัวคำ) (หมู่ ๕ บ้านลาน)	เพื่อป้องกันน้ำท่วมซึ่ง ลดการกัดเซาะตลิ่ง และการพังทลายของดิน	ก่อสร้างรางระบายน้ำขนาดกว้าง ๐.๓๐ เมตร ลึกเฉลี่ย ๐.๕๐ เมตร ยาว ๑๒๔.๐๐ เมตร	-	๕๐๐,๐๐๐	-	-	-	๑. มีงบประมาณจ่าย ๑๒๔.๐๐ เมตร ๒. ร้อยละของรางระบายน้ำที่ได้มาตรฐาน ๓. ลดความสูญเสียดิน ๔. ลดความเสียหายทรัพย์สินของประชาชน ๕. ประชาชนร้อยละ ๑๐๐ มีความพอใจต่อการแก้ไขปัญหา	กองช่าง	
๗๒	โครงการก่อสร้างศาลาใน ฅาปนสถาน หนองบัวคำ พร้อมห้องน้ำ (บ้านหนองบัวคำ) (หมู่ ๕ บ้านลาน)	เพื่อให้ศาลาสำหรั้ใช้ในกิจกรรมฅาปนกิจสถานที่เพียงพอต่อความต้องการของประชาชนในหมู่บ้าน	ก่อสร้างศาลาในฅาปนสถาน ประมาณ ๔๒.๐๐ ตารางเมตร	-	๓๐๐,๐๐๐	-	-	-	๑. มีศาลาสำหรั้ใช้ในกิจกรรมฅาปนกิจที่ได้มาตรฐาน ๑ แห่ง ๒. ร้อยละของศาลาฅาปนกิจ ที่ได้มาตรฐาน	กองช่าง	
๗๓	โครงการก่อสร้างศูนย์สาธารณสุขชุมชน ณ พื้นที่ในสนามกีฬาประจำหมู่บ้าน (หมู่ ๕ บ้านลาน)	เพื่อให้ประชาชนมีศูนย์สาธารณสุขมูลฐานของตนเอง	ก่อสร้างศูนย์สาธารณสุขมูลฐาน ๑ แห่ง ประมาณ ๕๐.๐๐ ตารางเมตร	-	-	๕๐๐,๐๐๐	-	-	มีศูนย์สาธารณสุขมูลฐานของชุมชน ๑ แห่ง	กองช่าง	

ที่	โครงการ	วัตถุประสงค์	เป้าหมาย (ผลิตของโครงการ)	งบประมาณ					ตัวชี้วัด (KPI)	ผลลัพธ์ที่คาดว่าจะได้รับ	หน่วยงาน ที่รับผิดชอบ
				๒๕๖๖ (บาท)	๒๕๖๗ (บาท)	๒๕๖๘ (บาท)	๒๕๖๙ (บาท)	๒๕๗๐ (บาท)			
๗๔	โครงการก่อสร้างระบบระบายน้ำ ตั้งแต่บริเวณหน้าโรงเรียนบ้านลาน ไปถึง บ้านนายเงิน พันธุ์เพชร (หมู่ ๕ บ้านลาน)	เพื่อป้องกันน้ำท่วมซึ่ง ลดการกัดเซาะตลิ่ง และการพังทลายของดิน	ก่อสร้างรางระบายน้ำขนาดกว้าง ๐.๓๐ เมตร ลึกเฉลี่ย ๐.๕๐ เมตร ยาว ๓๐๐.๐๐ เมตร	-	-	-	๑,๒๐๐,๐๐๐	-	๑. มีรางระบายน้ำ ยาว ๓๐๐.๐๐ เมตร ๒. ร้อยละของรางระบายน้ำที่ได้มาตรฐาน ๓. ลดความสูญเสียดังกล่าว ๔. ลดความเสียหายทรัพย์สินของประชาชน ๕. ประชาชนร้อยละ ๑๐๐ มีความพอใจต่อการแก้ไขปัญหา	กองช่าง	
๗๕	โครงการก่อสร้างระบบระบายน้ำ ตั้งแต่สะพานน้ำลำห้วยปางต๋อน ต่อม นายอินันท์ ทองฤทธิ์ (หมู่ ๕ บ้านลาน)	เพื่อป้องกันน้ำท่วมซึ่ง ลดการกัดเซาะตลิ่ง และการพังทลายของดิน	ก่อสร้างรางระบายน้ำ ขนาดกว้าง ๐.๓๐ เมตร ลึกเฉลี่ย ๐.๕๐ เมตร ยาว ๕๕๐.๐๐ เมตร	-	-	-	๖๑๐,๐๐๐	-	๑. มีรางระบายน้ำ ยาว ๕๕๐.๐๐ เมตร ๒. ร้อยละของรางระบายน้ำที่ได้มาตรฐาน ๓. ลดความสูญเสียดังกล่าว ๔. ลดความเสียหายทรัพย์สินของประชาชน ๕. ประชาชนร้อยละ ๑๐๐ มีความพอใจต่อการแก้ไขปัญหา	กองช่าง	
๗๖	โครงการปรับปรุงซ่อมแซมท่อประปาหมู่บ้าน (บ้านหนองบัวคำ) (หมู่ ๕ บ้านลาน)	เพื่อให้มีสถานที่การเก็บที่สุด ครุภัณฑ์และจัดกิจกรรมต่างๆของหมู่บ้านอย่างเพียงพอ	ปรับปรุงซ่อมแซมท่อประปา จำนวน ๑ แห่ง	-	-	-	๓๐๐,๐๐๐	-	มีอาคาร อเนกประสงค์ที่ได้มาตรฐานได้ ประชาชน ใ้ช้ได้อย่างเพียงพอ ได้คุ้มค่า	กองช่าง	

ที่	โครงการ	วัตถุประสงค์	เป้าหมาย (ผลิตของโครงการ)	งบประมาณ					ตัวชี้วัด (KPI)	ผลลัพธ์ที่คาดว่าจะได้รับ	หน่วยงาน ที่รับผิดชอบ
				๒๕๖๖ (บาท)	๒๕๖๗ (บาท)	๒๕๖๘ (บาท)	๒๕๖๙ (บาท)	๒๕๗๐ (บาท)			
๗๗	โครงการก่อสร้างอาคารของกลุ่มสตรีแม่บ้าน (บ้านหนองบัวคำ) (หมู่ ๕ บ้านลาน)	เพื่อกลุ่มสตรีแม่บ้านมีอาคารสำหรับบริหารจัดการกิจกรรมกลุ่มหมู่บ้าน	ก่อสร้างอาคารของกลุ่มสตรีแม่บ้าน ๑ แห่ง	-	-	-	๕๐๐,๐๐๐	-	๑. ร้อยละของประชาชนที่ได้รับบริการในหมู่บ้าน ๒. มีอาคารจัดกิจกรรมที่ได้มาตรฐาน	๑. ประชาชนมีอาคารสำหรับจัดกิจกรรมในหมู่บ้าน ๒. กลุ่มสตรีแม่มีอาคารจัดกิจกรรมต่างๆ	กองช่าง
๗๘	โครงการก่อสร้างถนน คสล. ขยายเข้าเมืองและทุบเส้นที่ตกค้าง (บ้านหนองบัวคำ) (หมู่ ๕ บ้านลาน)	เพื่อให้ประชาชนที่สัญจร บนท้องถนนได้รับความสะดวก รวดเร็วปลอดภัยในการคมนาคม	ก่อสร้างถนน คสล. ขนาดกว้าง ๓.๐๐ เมตร หน้าเลี้ยว ๐.๑๕ เมตร ยาว ๑๓๙.๐๐ เมตร	-	-	-	๓๐๐,๐๐๐	-	๑. มีถนน คสล. ยาว ๑๓๙.๐๐ เมตร ๒. ร้อยละของถนน คสล. ที่ได้มาตรฐาน	๑. ประชาชนได้รับความสะดวกในการสัญจร ๒. อุบัติเหตุลดลง ร้อยละ ๕๐	กองช่าง
๗๙	โครงการก่อสร้างถนน คสล. ขยาย ๑๕ บ้านนายสองเมือง จันทสุพรรณ ถึงบ้าน นายไข่ ลุงติ (หมู่ ๕ บ้านลาน)	เพื่อให้ประชาชนที่สัญจร บนท้องถนนได้รับความสะดวก รวดเร็วปลอดภัยในการคมนาคม	ก่อสร้างถนน คสล. ขนาดกว้าง ๓.๐๐ เมตร หน้าเลี้ยว ๐.๑๕ เมตร ยาว ๑๕๐.๐๐ เมตร	-	-	-	-	๓๓๐,๐๐๐	๑. มีถนน คสล. ยาว ๑๕๐.๐๐ เมตร ๒. ร้อยละของถนน คสล. ที่ได้มาตรฐาน	๑. ประชาชนได้รับความสะดวกในการสัญจร ๒. อุบัติเหตุลดลง ร้อยละ ๕๐	กองช่าง
๘๐	โครงการก่อสร้างขุมประตูปูบ้าน ทางเข้าหมู่บ้านก่อนถึงสะพานบ้านลาน (หมู่ ๕ บ้านลาน)	เพื่อให้มีขุมประตูปูบ้านที่ขุมบ้านที่ ได้มาตรฐาน ๑ แห่ง	ก่อสร้างขุมประตูปูบ้าน ๑ แห่ง	-	-	-	-	๕๐๐,๐๐๐	มีขุมประตูปูทางเข้าหมู่บ้านที่ได้มาตรฐาน ๑ แห่ง	ประชาชนมีความพึงพอใจร้อยละ ๕๐	กองช่าง
๘๑	โครงการก่อสร้างถนน คสล. ตั้งแต่บ้านตอง นายเมื่อง ไปจนถึงบ้าน นายกันนะ (หมู่ ๕ บ้านลาน)	เพื่อให้ประชาชนที่สัญจร บนท้องถนนได้รับความสะดวก รวดเร็วปลอดภัยในการคมนาคม	ก่อสร้างถนน คสล. ขนาดกว้าง ๓.๐๐ เมตร หน้าเลี้ยว ๐.๑๕ เมตร ยาว ๑๕๐.๐๐ เมตร	-	-	-	-	๕๐๐,๐๐๐	๑. มีถนน คสล. ยาว ๑๕๐.๐๐ เมตร ๒. ร้อยละของถนน คสล. ที่ได้มาตรฐาน	๑. ประชาชนได้รับความสะดวกในการสัญจร ๒. อุบัติเหตุลดลง ร้อยละ ๕๐	กองช่าง
๘๒	โครงการทึบคอนกรีต บริเวณเข้าหนองบัวคำ (บ้านหนองบัวคำ) (หมู่ ๕ บ้านลาน)	เพื่อให้ประชาชนมีพื้นที่ในการจัดกิจกรรมต่างๆ	เทพื้นคอนกรีต ๒๐x ๒๐ เมตร พื้นี่ประมาณ ๔๐๐ ตารางเมตร	-	-	-	-	๔๐๐,๐๐๐	มีพื้นที่คอนกรีตที่ได้มาตรฐาน ๑ แห่ง	ประชาชนร้อยละ ๑๐๐ มีความพึงพอใจต่อการแก้ไขปัญหา	กองช่าง

ที่	โครงการ	วัตถุประสงค์	เป้าหมาย (ผลิตของโครงการ)	งบประมาณ					ตัวชี้วัด (KPI)	ผลลัพธ์ที่คาดว่าจะได้รับ	หน่วยงาน ที่รับผิดชอบ
				๒๕๖๖ (บาท)	๒๕๖๗ (บาท)	๒๕๖๘ (บาท)	๒๕๖๙ (บาท)	๒๕๗๐ (บาท)			
๘๓	โครงการก่อสร้างระบบระบายน้ำ ตั้งแต่หน้าบ้าน นายถนัด แสงคำ ไปจนถึง สะพาน ปางต้นดู่ (บ้านหนองบัวคำ) (หมู่ ๕ บ้านลาน)	เพื่อป้องกันน้ำท่วมซึ่ง ลดการกัดเซาะตลิ่ง และการพังทลายของดิน	ก่อสร้างรางระบายน้ำ ขนาด กว้าง ๐.๓๐ เมตร ลึกเฉลี่ย ๐.๕๐ เมตร ยาว ๑๒๔.๐๐ เมตร	-	-	-	-	๕๐๐,๐๐๐	๑. มีรางระบายน้ำ ยาว ๑๒๔.๐๐ เมตร ๒. ร้อยละของรางระบายน้ำที่ได้มาตรฐาน ๓. ลดความสูญเสียต่อชีวิตและทรัพย์สินของประชาชน ๔. ประชาชนร้อยละ ๑๐๐ มีความพอใจต่อการแก้ไขปัญหา	กองช่าง	
๘๔	โครงการที่ขุดระบบระบายน้ำ บริเวณทางเข้าหมู่บ้าน (บ้านหนองบัวคำ) (หมู่ ๕ บ้านลาน)	เพื่อให้ขุดระบบระบายน้ำที่บ้านที่ได้มาตรฐาน ๑ แห่ง	ที่ขุดระบบระบายน้ำ ๑ แห่ง	-	-	-	-	๓๐๐,๐๐๐	มีขุดระบบระบายน้ำที่บ้านที่ได้มาตรฐาน ๑ แห่ง	กองช่าง	
๘๕	โครงการขุดระบบระบายน้ำแสงอาทิตย์ภายในหมู่บ้าน (หมู่ ๖ บ้านหัวนา)	เพื่อให้ราษฎรมีน้ำเพื่ออุปโภคบริโภคอย่างทั่วถึงและเพียงพอ	ระบบสูบน้ำประปา ๑ แห่ง แบบโซล่าเซลล์	๕๐๐,๐๐๐	-	-	-	-	มีระบบสูบน้ำประปาพลังงานแสงอาทิตย์ในหมู่บ้าน	กองช่าง	
๘๖	โครงการปรับปรุงที่ เช่น ถนนดินและก่อสร้างรั้วรอบที่สาธารณะหมู่บ้าน (หมู่ ๖ บ้านหัวนา)	เพื่อให้ประชาชนที่สัญจร บนท้องถนนได้รับความสะดวก รวดเร็วปลอดภัยในการคมนาคม	ปรับปรุงที่ขนาดความยาว ๑๕๐.๐๐ เมตร	๕๐๐,๐๐๐	-	-	-	-	ร้อยละของถนนที่ได้มาตรฐาน ๒. อุบัติเหตุลดลง ๓. ประชาชนร้อยละ ๑๐๐ มีความพึงพอใจต่อการแก้ไข	กองช่าง	

ที่	โครงการ	วัตถุประสงค์	เป้าหมาย (ผลิตของโครงการ)	งบประมาณ					ตัวชี้วัด (KPI)	ผลลัพธ์ที่คาดว่าจะได้รับ	หน่วยงาน ที่รับผิดชอบ
				๒๕๖๖ (บาท)	๒๕๖๗ (บาท)	๒๕๖๘ (บาท)	๒๕๖๙ (บาท)	๒๕๗๐ (บาท)			
๘๘	โครงการก่อสร้างถนน คลส. ช้างบ้านนายหย่า - บ้าน นายเมือง บ้านห้วยหมากเหลี่ยมใหม่ (หมู่ ๖ บ้านห้วยนา)	เพื่อให้ประชาชนที่สัญจร บนท้องถนนได้รับความสะดวก รวดเร็วปลอดภัยในการคมนาคม	ก่อสร้างถนน คลส.ขนาดกว้าง ๔.๐๐ เมตร หนาเฉลี่ย ๐.๑๕ เมตร ยาว ๑๕๐.๐๐ เมตร	๔๕๐,๐๐๐	-	-	-	-	๑.มีถนน คลส. ยาว ๑๕๐.๐๐ เมตร ๒.ร้อยละของถนน คลส. ที่ได้มาตรฐาน	๑.ประชาชนได้รับความสะดวกในการสัญจร ๒.อุบัติเหตุลดลง ร้อยละ ๕๐ ๓.ประชาชนร้อยละ ๑๐๐ มีความพึงพอใจต่อการแก้ไขปัญหา	กองช่าง
๘๘	โครงการปรับปรุงซ่อมแซมระบบประปา ภายในหมู่บ้าน บ้านห้วยหมากเหลี่ยมใหม่ (หมู่ ๖ บ้านห้วยนา)	เพื่อให้ประชาชนมีระบบประปาที่สามารถรองรับน้ำเพื่อการอุปโภคบริโภคเพียงพอ	ปรับปรุงซ่อมแซมระบบประปา แห่งที่ คลส. ๑ แห่ง	๔๐๐,๐๐๐	-	-	-	-	มีระบบประปาซ่อมแซมที่ได้มาตรฐาน	สามารถแก้ไขปัญหา คำนวณเพื่อการอุปโภคบริโภคครัวเรือนในหมู่บ้านได้	กองช่าง
๘๙	โครงการก่อสร้างถนน คลส. ภายในหมู่บ้าน (หมู่ ๖ บ้านห้วยนา)	เพื่อให้ประชาชนที่สัญจร บนท้องถนนได้รับความสะดวก รวดเร็วปลอดภัยในการคมนาคม	ก่อสร้างถนน คลส. ขนาดกว้าง ๓.๐๐ เมตร หนาเฉลี่ย ๐.๑๕ เมตร ยาว ๖๐๐.๐๐ เมตร	๕๕๐,๐๐๐	-	-	-	-	๑.มีถนน คลส. ยาว ๖๐๐.๐๐ เมตร ๒.ร้อยละของถนน คลส. ที่ได้มาตรฐาน	๑.ประชาชนได้รับความสะดวกในการสัญจร ๒.อุบัติเหตุลดลง ร้อยละ ๕๐ ๓.ประชาชนร้อยละ ๑๐๐ มีความพึงพอใจต่อการแก้ไขปัญหา	กองช่าง

ที่	โครงการ	วัตถุประสงค์	เป้าหมาย (ผลิตของโครงการ)	งบประมาณ					ตัวชี้วัด (KPI)	ผลลัพธ์ที่คาดว่าจะได้รับ	หน่วยงาน ที่รับผิดชอบ
				๒๕๖๖ (บาท)	๒๕๖๗ (บาท)	๒๕๖๘ (บาท)	๒๕๖๙ (บาท)	๒๕๗๐ (บาท)			
๔๐	โครงการก่อสร้างระบบระบายน้ำ คลส. ภายในหมู่บ้าน (หมู่ ๖ บ้านห้วย)	เพื่อป้องกันน้ำท่วมซึ่งลดการกัดเซาะตลิ่ง และการพังทลายของดิน	ก่อสร้างรางระบายน้ำ ขนาดกว้าง ๐.๓๐ เมตร ลึกเฉลี่ย ๐.๕๐ เมตร ยาว ๑๒๔.๐๐ เมตร	๕๐๐,๐๐๐	-	-	-	-	๑. มีงบประมาณยาว ๑๒๔.๐๐เมตร ๒. ร้อยละของงบประมาณนั้นที่ได้มาตรฐาน ๓. ลดความสูญเสียต่อชีวิตและทรัพย์สินของประชาชน ๔. ประชาชนร้อยละ ๑๐๐ มีความพอใจต่อการแก้ไขปัญหา	กองช่าง	
๔๑	โครงการก่อสร้างถนน คลส. ซ้ำบ้านนางมวลสะพาน ระยะประมาณ ๒๐๐ เมตร (บ้านห้วยหมากเสียมใหม่) (หมู่ ๖ บ้านห้วย)	เพื่อให้ประชาชนที่สัญจร บนท้องถนนได้รับความสะดวก รวดเร็วปลอดภัยในการคมนาคม	ก่อสร้างถนน คลส. ขนาดกว้าง ๔.๐๐ เมตร หนาเฉลี่ย ๐.๑๕ เมตร ยาว ๒๐๐.๐๐ เมตร	๕๘๐,๐๐๐	-	-	-	-	๑. มีถนน คลส. ยาว ๒๐๐.๐๐ เมตร ๒. ร้อยละของถนน คลส. ที่ได้มาตรฐาน ๓. ประชาชนร้อยละ ๑๐๐ มีความพึงพอใจต่อการแก้ไขปัญหา	กองช่าง	
๔๒	โครงการจัดซื้อเครื่องครัวประจำหมู่บ้าน (บ้านห้วยหมากเสียมใหม่) (หมู่ ๖ บ้านห้วย)	เพื่อให้ประชาชนมีเครื่องครัวใช้ประจำหมู่บ้าน	จัดซื้อเครื่องครัว ๑ ชุด	๒๐๐,๐๐๐	-	-	-	-	ประชาชนมีเครื่องครัวใช้ประจำหมู่บ้าน ๑ ชุด หมู่บ้าน	กองช่าง	
๔๓	โครงการก่อสร้างศาลาเอนประสงคประจำหมู่บ้าน (หมู่ ๖ บ้านห้วย)	เพื่อให้มีสถานที่การเก็บพัสดุ ครุภัณฑ์และจัดกิจกรรมต่างๆของหมู่บ้าน	ก่อสร้างศาลาเอนประสงค ๑ แห่ง	๕๐๐,๐๐๐	-	-	-	-	มีสถานที่เก็บพัสดุ ครุภัณฑ์และจัดกิจกรรมต่างๆของหมู่บ้านอย่างเพียงพอ	กองช่าง	



ที่	โครงการ	วัตถุประสงค์	เป้าหมาย (ผลิตของโครงการ)	งบประมาณ					ตัวชี้วัด (KPI)	ผลลัพธ์ที่คาดว่าจะได้รับ	หน่วยงาน ที่รับผิดชอบ
				๒๕๖๖ (บาท)	๒๕๖๗ (บาท)	๒๕๖๘ (บาท)	๒๕๖๙ (บาท)	๒๕๗๐ (บาท)			
๔๔	โครงการก่อสร้างถนน คลส. เข้าพื้นที่การเกษตร ซอย ๑๓ บ้านหัวนา (หมู่ ๖ บ้านหัวนา)	เพื่อให้ประชาชนที่สัญจร บนท้อง ถนนได้รับความสะดวก รวดเร็ว ปลอดภัยในการคมนาคม	ก่อสร้างถนน คลส.ขนาดกว้าง ๓.๐๐ เมตร หน้าเฉลี่ย ๐.๑๕ เมตร ยาว ๑๖๐.๐๐ เมตร	-	-	๓๕๐,๐๐๐	-	-	๑.ประชาชนได้รับ ความสะดวกในการ สัญจร ๒.อุบัติเหตุลดลง ร้อยละ ๕๐ ๓.ประชาชนร้อยละ ๑๐๐ มีความพึง พอใจต่อการแก้ไข ปัญหา	กองช่าง	
๔๕	โครงการก่อสร้างระบบน้ำประปา (บ้านห้วย หมากเสี้ยวใหม่) (หมู่ ๖ บ้านหัวนา)	เพื่อให้ระบบประปาสามารถรองรับ น้ำเพื่อการบริโภคที่เพียงพอ	ก่อสร้างระบบน้ำประปาพื้นที่ เก็บน้ำ ขนาด ๒๕.๐๐ลูกบาศก์ เมตร	-	-	๔๐๐,๐๐๐	-	-	๑. มีระบบประปา ประจำหมู่บ้านที่ได้ มาตรฐาน ๒. ประชาชนได้รับ ประโยชน์จาก ระบบประปา	กองช่าง	
๔๖	โครงการก่อสร้างถนน คลส. ข้างบ้านนายคำนึ่ง รัตนฐู - บ้านนายฮุ้น (ทำต่อจากโครงการเดิม) (บ้านห้วยหมากเสี้ยวใหม่) (หมู่ ๖ บ้านหัวนา)	เพื่อให้ประชาชนที่สัญจร บนท้อง ถนนได้รับความสะดวก รวดเร็ว ปลอดภัยในการคมนาคม	ก่อสร้างถนน คลส. ขนาดกว้าง เฉลี่ย ๔.๐๐ เมตร หน้าเฉลี่ย ๐.๑๕ เมตร ยาว ๑๐๐.๐๐ เมตร	-	-	๓๐๐,๐๐๐	-	-	๑.ประชาชนได้รับ ความสะดวกในการ สัญจร ๒.อุบัติเหตุลดลง ร้อยละ ๕๐ ๓.ประชาชนร้อยละ ๑๐๐ มีความพึง พอใจต่อการแก้ไข ปัญหา	กองช่าง	

ที่	โครงการ	วัตถุประสงค์	เป้าหมาย (ผลิตของโครงการ)	งบประมาณ					ตัวชี้วัด (KPI)	ผลลัพธ์ที่คาดว่าจะได้รับ	หน่วยงาน ที่รับผิดชอบ
				๒๕๖๖ (บาท)	๒๕๖๗ (บาท)	๒๕๖๘ (บาท)	๒๕๖๙ (บาท)	๒๕๗๐ (บาท)			
๔๗	โครงการก่อสร้างถนน คสล. ซ้ำบ้าน ร.ต.ท. โภคต หมู่ ๖ บ้านหัวนา (ทำต่อจากโครงการ เดิม) (บ้านหัวนาหกเหลี่ยมใหม่) (หมู่ ๖ บ้านหัวนา)	เพื่อให้ประชาชนที่สัญจร บนท้องถนนได้รับความสะดวก รวดเร็วปลอดภัยในการคมนาคม	ก่อสร้างถนน คสล.ขนาดกว้างเฉลี่ย ๔.๐๐ เมตร หนาเฉลี่ย ๐.๑๕ เมตร ยาว ๑๕๐.๐๐ เมตร	-	-	๔๕๐,๐๐๐	-	-	๑. ประชาชนได้รับความสะดวกในการสัญจร ๒. อุบัติเหตุลดลงร้อยละ ๕๐ ๓. ประชาชนร้องเรียน ๑๐๐ มีความพึงพอใจต่อการแก้ไขปัญหา	กองช่าง	
๔๘	โครงการก่อสร้างคลองส่งน้ำ เส้นน้ำหนึ่งบ้านใน (ทุ่งบ้านใหม่) (หมู่ ๖ บ้านหัวนา)	เพื่อป้องกันน้ำท่วมซึ่ง ลดการกัดเซาะ และการพังทลายของดิน	ก่อสร้างคลองส่งน้ำ ขนาดกว้าง ๐.๖๐ เมตร ยาว ๑,๐๐๐ เมตร	-	-	๒,๘๐๐,๐๐๐	-	-	๑. สามารถลดปัญหาน้ำท่วมซึ่งบนเส้นทางจราจร ๒. ลดการพังทลายของดิน ๓. ประชาชนร้อยละ ๘๐ มีความพึงพอใจต่อการแก้ไขปัญหา	กองช่าง	
๔๙	โครงการปรับปรุงซ่อมแซมระบบประปาภายในหมู่บ้าน (หมู่ ๖ บ้านหัวนา)	เพื่อให้ระบบประปาสามารถรองรับน้ำเพื่อการบริโภคอุปโภคที่เพียงพอ	ปรับปรุงซ่อมแซมระบบประปาใช้พลังงานโซลาร์เซลล์ ๑ แห่ง	-	-	๕๐๐,๐๐๐	-	-	๑. มีระบบประปาที่ซ่อมแซมไม่ได้ ๒. ประชาชนได้รับประโยชน์จากระบบประปา	สามารถแก้ปัญหาด้านน้ำเพื่อการอุปโภคบริโภค ครัวเรือนในหมู่บ้านได้	กองช่าง

ที่	โครงการ	วัตถุประสงค์	เป้าหมาย (ผลิตของโครงการ)	งบประมาณ					ตัวชี้วัด (KPI)	ผลลัพธ์ที่คาดว่าจะได้รับ	หน่วยงาน ที่รับผิดชอบ
				๒๕๖๖ (บาท)	๒๕๖๗ (บาท)	๒๕๖๘ (บาท)	๒๕๖๙ (บาท)	๒๕๗๐ (บาท)			
๑๐๐	โครงการก่อสร้างบ่อพักน้ำ คลส. ภายในหมู่บ้าน (หมู่ ๖ บ้านหัวนา)	เพื่อให้ราษฎรได้ใช้น้ำได้สะดวก และเกิดประโยชน์มากที่สุด	ก่อสร้างบ่อพักน้ำ คลส. ขนาด กว้าง ๔.๐๐ เมตร ลึก ๑.๕๐ เมตร ยาว ๑๐.๐๐ เมตร	-	-	๕๐๐,๐๐๐	-	๑. ป้องกันการเน่าเสียของน้ำ ๒. ประชาชนมีน้ำใช้และมีบ่อพักน้ำที่ได้มาตรฐาน	๑. ประชาชนได้ใช้น้ำได้สะดวก และเกิดประโยชน์มากที่สุด ๒. ประชาชนร้อยละ ๑๐๐ มีความพึงพอใจต่อการแก้ไขปัญหา	กองช่าง	
๑๐๑	โครงการก่อสร้างถนน คลส. ภายในหมู่บ้าน (บ้านหัวนาภาคเสริมใหม่) (หมู่ ๖ บ้านหัวนา)	เพื่อให้ประชาชนที่สัญจร บนท้องถนนได้รับความสะดวก รวดเร็วปลอดภัยในการคมนาคม	ก่อสร้างถนน คลส.ขนาดกว้างเฉลี่ย ๔.๐๐ เมตร หน้าเฉลี่ย ๐.๑๕ เมตร ยาว ๑๐๔.๐๐ เมตร	-	-	๓๐๐,๐๐๐	-	๑.มีถนน คลส. ยาว ๑๐๔.๐๐ ม. ๒.ร้อยละของถนน คลส. ที่ได้มาตรฐาน	๑.ประชาชนได้รับความสะดวกในการสัญจร ๒.อุบัติเหตุลดลง ร้อยละ ๕๐ ๓.ประชาชนร้อยละ ๑๐๐ มีความพึงพอใจต่อการแก้ไขปัญหา	กองช่าง	
๑๐๒	โครงการก่อสร้างถนน คลส. พร้อมไหล่ทางถนนสาขา - หัวหมากเสริม (บ้านหัวหมากเสริมใหม่) (หมู่ ๖ บ้านหัวนา)	เพื่อให้ประชาชนที่สัญจร บนท้องถนนได้รับความสะดวก รวดเร็วปลอดภัยในการคมนาคม	ก่อสร้างถนน คลส. ขนาดกว้าง ๔.๐๐ เมตร หน้าเฉลี่ย ๐.๑๕ เมตร ยาว ๒,๕๐๐ เมตร	-	-	๗,๒๐๐,๐๐๐	-	๑.มีถนน คลส. ยาว ๒,๕๐๐ เมตร ๒.ร้อยละของถนน คลส. ที่ได้มาตรฐาน	๑.ประชาชนได้รับความสะดวกในการสัญจร ๒.อุบัติเหตุลดลง ร้อยละ ๕๐ ๓.ประชาชนร้อยละ ๑๐๐ มีความพึงพอใจต่อการแก้ไขปัญหา	กองช่าง	

ที่	โครงการ	วัตถุประสงค์	เป้าหมาย (ผลิตของโครงการ)	งบประมาณ					ตัวชี้วัด (KPI)	ผลลัพธ์ที่คาดว่าจะได้รับ	หน่วยงาน ที่รับผิดชอบ
				๒๕๖๖ (บาท)	๒๕๖๗ (บาท)	๒๕๖๘ (บาท)	๒๕๖๙ (บาท)	๒๕๗๐ (บาท)			
๑๐๓	โครงการก่อสร้างฝายน้ำล้น เข้ายพื้นที่ทำการเกษตรเส้นสวน นายพิน รัตนัง (หมู่ ๖ บ้านหัวนา)	เพื่อให้สามารถระบายน้ำได้เร็วขึ้น และป้องกันปัญหาน้ำท่วมขังและแก้ปัญหาความเดือดร้อนของประชาชน	ก่อสร้างฝายน้ำล้น ๑ แห่ง	-	-	-	-	๒,๐๐๐,๐๐๐	ประชาชนมีน้ำใช้ตลอดปีเพื่อทำการเกษตร	๑. ประชาชนมีน้ำใช้เพื่อการเกษตร ๒. ประชาชนร้อยละ ๑๐๐ มีความพึงพอใจการแก้ไข้ปัญหา	กองช่าง
๑๐๔	โครงการก่อสร้างถนน คสล. ข้างบ้านนางวทันยา ทองอ่อน (หมู่ ๖ บ้านหัวนา)	เพื่อให้ประชาชนที่สัญจร บนท้องถนนได้รับความสะดวก รวดเร็วปลอดภัยในการคมนาคม	ก่อสร้างถนน คสล.ขนาดกว้าง ๓.๐๐ เมตร หนาเฉลี่ย ๐.๑๕ เมตร ยาว ๑๕๐.๐๐ เมตร	-	-	-	-	๓๓๐,๐๐๐	๑.มีถนน คสล. ยาว ๑๕๐.๐๐ เมตร ๒.ร้อยละของถนน คสล. ที่ได้มาตรฐาน	๑.ประชาชนได้รับความสะดวกในการสัญจร ๒.อุบัติเหตุลดลง ร้อยละ ๕๐ ๓.ประชาชนร้อยละ ๑๐๐ มีความพึงพอใจต่อการแก้ไข้ปัญหา	กองช่าง
๑๐๕	โครงการก่อสร้างถนน คสล. ขอย่างบ้านนายมีทิพวรรณ (หมู่ ๖ บ้านหัวนา)	เพื่อให้ประชาชนที่สัญจร บนท้องถนนได้รับความสะดวก รวดเร็วปลอดภัยในการคมนาคม	ก่อสร้างถนน คสล.ขนาดกว้าง ๓.๐๐ เมตร หนาเฉลี่ย ๐.๑๕ เมตร ยาว ๑๐๐.๐๐ เมตร	-	-	-	-	๒๒๐,๐๐๐	๑.มีถนน คสล. ยาว ๑๐๐.๐๐ เมตร ๒.ร้อยละของถนน คสล. ที่ได้มาตรฐาน	๑.ประชาชนได้รับความสะดวกในการสัญจร ๒.อุบัติเหตุลดลง ร้อยละ ๕๐ ๓.ประชาชนร้อยละ ๑๐๐ มีความพึงพอใจต่อการแก้ไข้ปัญหา	กองช่าง

ที่	โครงการ	วัตถุประสงค์	เป้าหมาย (ผลิตของโครงการ)	งบประมาณ					ตัวชี้วัด (KPI)	ผลลัพธ์ที่คาดว่าจะได้รับ	หน่วยงาน ที่รับผิดชอบ
				๒๕๖๖ (บาท)	๒๕๖๗ (บาท)	๒๕๖๘ (บาท)	๒๕๖๙ (บาท)	๒๕๗๐ (บาท)			
๑๐๖	โครงการซ่อมแซมถนนแอสฟัลติกส์ บ้านหัวนา เขื่อน บ้านเวียงหวาย (บ้านหัวหนากเลือกเลือกใหม่) (หมู่ ๖ บ้านหัวนา)	เพื่อให้ประชาชนที่สัญจร บนท้องถนนได้รับความสะดวก รวดเร็วปลอดภัยในการคมนาคม	ซ่อมแซมถนนลาดยางขนาดกว้างเฉลี่ย ๔.๐๐ - ๖.๐๐ เมตร ยาว ๒,๑๖๐ เมตร	-	-	-	-	๕,๘๐๐,๐๐๐ (บาท)	๑.ประชาชนได้รับความสะดวกในการสัญจร ๒.อุบัติเหตุลดลง ๓.ประชาชนร้อยละ ๙๐ ๑๐๐ มีความพึงพอใจต่อการแก้ไขปัญหา	กองช่าง	
๑๐๗	โครงการก่อสร้างรั้วรอบขอบบ้าน (หมู่ ๗ บ้านสวนซา)	เพื่อให้ทรัพย์สินมีความปลอดภัย	ก่อสร้างรั้วรอบขอบบ้าน ยาวประมาณ ๑๘๐ เมตร	๕๐๐,๐๐๐	-	-	-	-	ร้อยละของประชาชนมีความพึงพอใจต่อการใช้ประโยชน์	กองช่าง	
๑๐๘	โครงการต่อเติมหอกระจายข่าวพร้อมระบบเครื่องส่ง (หมู่ ๗ บ้านสวนซา)	เพื่อให้ประชาชนได้รับข้อมูลอย่างทันต่อเวลาและทั่วถึง	ต่อเติมหอกระจายข่าวพร้อมระบบเครื่องส่ง ๒ แห่ง	๕๐๐,๐๐๐	-	-	-	-	๑. ประชาชนได้รับข้อมูลข่าวสารทันต่อเวลาและทั่วถึง ๒. ประชาชนมีความพึงพอใจต่อการแก้ปัญหาหรือละมั่วฐาน	กองช่าง	
๑๐๙	โครงการก่อสร้างถนน คลส. เส้นสีน้ำปลา - หลิ่งล้าน (หมู่ ๗ บ้านสวนซา)	เพื่อให้ประชาชนที่สัญจร บนท้องถนนได้รับความสะดวก รวดเร็วปลอดภัยในการคมนาคม	ก่อสร้างถนน คลส. ขนาดกว้าง ๔.๐๐ เมตร หนาเฉลี่ย ๐.๑๕ เมตร ยาว ๑๖๘.๐๐ เมตร	๕๐๐,๐๐๐	-	-	-	-	๑.ประชาชนได้รับความสะดวกในการสัญจร ๒.อุบัติเหตุลดลง ๓.ประชาชนร้อยละ ๙๐ ๑๐๐ มีความพึงพอใจต่อการแก้ไขปัญหา	กองช่าง	

ที่	โครงการ	วัตถุประสงค์	เป้าหมาย (ผลิตของโครงการ)	งบประมาณ					ตัวชี้วัด (KPI)	ผลลัพธ์ที่คาดว่าจะได้รับ	หน่วยงาน ที่รับผิดชอบ
				๒๕๖๖ (บาท)	๒๕๖๗ (บาท)	๒๕๖๘ (บาท)	๒๕๖๙ (บาท)	๒๕๗๐ (บาท)			
๑๑๐	โครงการก่อสร้างถังเก็บน้ำ คลส. พร้อมเครื่องกรองน้ำ (บ้านห้วยจะมู) (หมู่ ๗ บ้านสวนซา)	เพื่อให้ราษฎรมีน้ำเพื่ออุปโภคบริโภคอย่างทั่วถึงและเพียงพอ	ก่อสร้างถังเก็บน้ำ คลส. ขนาด ๒๘ ลูกบาศก์เมตร	-	-	-	-	-	มีถังเก็บน้ำประปาในหมู่บ้าน	ประชาชนมีน้ำเพื่อการอุปโภคบริโภคอย่างทั่วถึงและเพียงพอ	กองช่าง
๑๑๑	โครงการก่อสร้างรั้วล้อมลานศาลพ่อหลวงเจ้าเมือง (บ้านห้วยจะมู) (หมู่ ๗ บ้านสวนซา)	เพื่อให้ทรัพย์สินมีความปลอดภัย	ก่อสร้างรั้วพร้อมลานศาลพ่อเจ้าเมือง ๑ แห่ง	๓๐๐,๐๐๐	-	-	-	-	ร้อยละของประชาชนมีความพึงพอใจต่อการใช้บริการ	ทรัพย์สินมีความปลอดภัย	กองช่าง
๑๑๒	โครงการก่อสร้างรางระบายน้ำ คลส. (บ่อก ๒) (บ้านห้วยจะมู) (หมู่ ๗ บ้านสวนซา)	เพื่อป้องกันท่วมขัง ลดการกัดเซาะตลิ่ง และการพังทลายของดิน	ก่อสร้างรางระบายน้ำ คลส. ขนาดกว้าง ๐.๓๐ เมตร ลึกเฉลี่ย ๐.๕๐ เมตร ยาว ๑๕๐.๐๐ เมตร	๕๐๐,๐๐๐	-	-	-	-	๑. มีรางระบายน้ำ คลส. ยาว ๑๕๐.๐๐ ม. ๒. ร้อยละของรางระบายน้ำ คลส. ที่ได้มาตรฐาน	๑. สามารถลดปัญหาน้ำท่วมขังบนเส้นทางจราจร ๒. ลดการพังทลายของดิน ๓. ประชาชนร้อยละ ๑๐๐ มีความพึงพอใจการแก้ไขปัญหาน้ำ	กองช่าง
๑๑๓	โครงการจัดซื้อครุภัณฑ์สำหรับดำเนินการกิจกรรมหมู่บ้าน (หมู่ ๗ บ้านสวนซา)	เพื่อประชาชนมีครุภัณฑ์สำหรับดำเนินการกิจกรรมหมู่บ้าน	จัดซื้อครุภัณฑ์สำหรับดำเนินการกิจกรรมหมู่บ้าน เช่น เต็นท์ เก้าอี้ โต๊ะฯ	๕๐๐,๐๐๐	-	-	-	-	ประชาชนมีครุภัณฑ์สำหรับดำเนินการกิจกรรมหมู่บ้าน	ประชาชนมีครุภัณฑ์สำหรับดำเนินการกิจกรรมหมู่บ้าน	กองช่าง
๑๑๔	โครงการก่อสร้างศาลาแม่บ้านกิจกรรมบ้านสวนซา (หมู่ ๗ บ้านสวนซา)	เพื่อให้มีอาคาร สำหรับใช้ในกิจกรรมแม่บ้านกิจกรรมที่เพียงพอต่อความต้องการของประชาชนในหมู่บ้าน	ก่อสร้างศาลาแม่บ้านกิจกรรมบ้านสวนซา ๖๐.๐๐ ตารางเมตร	-	-	-	-	-	๑. มีอาคาร สำหรับใช้ในกิจกรรมแม่บ้านที่ได้มาตรฐาน ๑ แห่ง ๒. ร้อยละของอาคารแม่บ้านที่ ได้มาตรฐาน	ประชาชนในหมู่บ้าน มอเนิ่นเพื่อ ได้รับความสะดวกจากอาคารอเนกประสงค์ สำหรับใช้ในกิจกรรมแม่บ้านที่ ได้มาตรฐาน	กองช่าง

ที่	โครงการ	วัตถุประสงค์	เป้าหมาย (ผลิตของโครงการ)	งบประมาณ					ตัวชี้วัด (KPI)	ผลลัพธ์ที่คาดว่าจะได้รับ	หน่วยงาน ที่รับผิดชอบ
				๒๕๖๖ (บาท)	๒๕๖๗ (บาท)	๒๕๖๘ (บาท)	๒๕๖๙ (บาท)	๒๕๗๐ (บาท)			
๑๑๕	โครงการก่อสร้างถนน คลส. เส้นหลักเส้น - นันู (หมู่ ๗ บ้านสวนซา)	เพื่อให้ประชาชนที่สัญจร บนท้องถนนได้รับความสะดวก รวดเร็วปลอดภัยในการคมนาคม	ก่อสร้างถนน คลส.ขนาดกว้างเฉลี่ย ๔.๐๐ เมตร หนาเฉลี่ย ๐.๑๕ เมตร ยาว ๑.๖๕๒ เมตร	-	๔,๘๐๐,๐๐๐	-	-	-	๑.มีถนน คลส. ยาว ๑.๖๕๒ เมตร ๒.ร้อยละของถนน คลส. ที่ได้มาตรฐานร้อยละ ๙๐ ๓.ประชาชนร้อยละ ๑๐๐ มีความพึงพอใจต่อการแก้ไขปัญหา	กองช่าง	
๑๑๖	โครงการก่อสร้างรั้วหรือลานของบ้าน (บ้านห้วยจระนุ) (หมู่ ๗ บ้านสวนซา)	เพื่อให้ทรัพย์สินมีความปลอดภัย	ก่อสร้างรั้วหรือลานของเจ้าบ้านขนาดกว้าง ๒๐.๐๐ เมตร ยาว ๒๐.๐๐ เมตรพื้นที่ใช้สอยประมาณ ๔๐๐ ตารางเมตร	-	๓๐๐,๐๐๐	-	-	-	ร้อยละของประชาชนมีความพึงพอใจต่อการใช้ประโยชน์	กองช่าง	
๑๑๗	โครงการก่อสร้างลานกีฬาของบ่อบริการประจําหมู่บ้าน (บ้านห้วยจระนุ) (หมู่ ๗ บ้านสวนซา)	มีสถานที่พักผ่อนหย่อนใจของบ่อบริการประจําหมู่บ้าน	ก่อสร้างสถานที่พักผ่อนบ่อบริการประจําหมู่บ้าน	-	๓๐๐,๐๐๐	-	-	-	มีสถานที่พักผ่อนบ่อบริการประจําหมู่บ้าน	กองช่าง	
๑๑๘	โครงการก่อสร้างรางระบายน้ำ คลส. (บ่อก ๓) (บ้านห้วยจระนุ) (หมู่ ๗ บ้านสวนซา)	เพื่อป้องกันน้ำท่วมซึ่ง ลดการกัดเซาะตลิ่ง และการพังทลายของดิน	ก่อสร้างรางระบายน้ำ คลส. ขนาดกว้าง ๐.๓๐ เมตร หนาเฉลี่ย ๐.๕๐ เมตร ยาว ๑.๕๐๐ เมตร	-	๖๑๐,๐๐๐	-	-	-	๑.สามารถลดปัญหาที่ท่วมขังบนเส้นทางจราจร ๒.ลดการพังทลายของดิน ๓.ประชาชนร้อยละ ๑๐๐ มีความพึงพอใจการแก้ไขปัญหา	กองช่าง	

ที่	โครงการ	วัตถุประสงค์	เป้าหมาย (ผลิตของโครงการ)	งบประมาณ					ตัวชี้วัด (KPI)	ผลลัพธ์ที่คาดว่าจะได้รับ	หน่วยงาน ที่รับผิดชอบ
				๒๕๖๖ (บาท)	๒๕๖๗ (บาท)	๒๕๖๘ (บาท)	๒๕๖๙ (บาท)	๒๕๗๐ (บาท)			
๑๑๕	โครงการก่อสร้างระบบระบายน้ำ คลส. เส้นหลัก ต่อจากจุดเดิมขึ้น ป่าคา (หมู่ ๗ บ้านสวนซา)	เพื่อป้องกันน้ำท่วมซึ่ง ลัดการกัดเซาะตลิ่ง และการพังทลายของดิน	ก่อสร้างระบบระบายน้ำ คลส. ขนาดกว้าง ๐.๓๐ เมตร ลึกเฉลี่ย ๐.๕๐ เมตร ยาว ๒๐๐.๐๐ เมตร	-	-	๕๐๐,๐๐๐	-	-	๑. สามารถลดปัญหาน้ำท่วมขังบนเส้นทางจราจร ๒. ลดการพังทลายของดิน ๓. ประชาชนร้อยละ ๑๐๐ มีความพึงพอใจการแก้ไขปัญหา	กองช่าง	
๑๒๐	โครงการขยายระบบประปาหมู่บ้าน (หมู่ ๗ บ้านสวนซา)	เพื่อให้ระบบประปาสามารถรองรับน้ำ เพื่อการบริโภค อุปโภค ที่เพียงพอ	ขยายระบบประปา ๑ แห่ง	-	-	๕๐๐,๐๐๐	-	-	๑. มีระบบประปาที่ได้มาตรฐาน ๒. ประชาชนได้รับประโยชน์จากระบบประปา	กองช่าง	
๑๒๑	โครงการก่อสร้างถนน คลส. เส้นหลังสัน - สันป่าเปาจุดเดิม (หมู่ ๗ บ้านสวนซา)	เพื่อให้ประชาชนที่สัญจร บนท้องถนนได้รับความสะดวก รวดเร็วปลอดภัยในการคมนาคม	ก่อสร้างถนน คลส. ขนาดกว้าง ๔.๐๐ เมตร หนาเฉลี่ย ๐.๑๕ เมตร ยาว ๑๓๓.๐๐ เมตร	-	-	๕๐๐,๐๐๐	-	-	๑. ประชาชนได้รับความสะดวกในการสัญจร ๒. อุบัติเหตุลดลง ๓. ประชาชนร้อยละ ๑๐๐ มีความพึงพอใจต่อการแก้ไขปัญหา	กองช่าง	
๑๒๒	โครงการก่อสร้างศาลาอเนกประสงค์ นันทนาการผู้สูงอายุ (บ้านห้วยจะมู) (หมู่ ๗ บ้านสวนซา)	เพื่อให้ประชาชนมีศาลาอเนกประสงค์นันทนาการผู้สูงอายุ	ก่อสร้างศาลาอเนกประสงค์ จำนวน ๑ หลัง	-	-	๔๐๐,๐๐๐	-	-	มีศาลาอเนกประสงค์นันทนาการผู้สูงอายุที่ได้มาตรฐาน ๑๐๐ มีความพึงพอใจต่อการแก้ไขปัญหา	กองช่าง	



ที่	โครงการ	วัตถุประสงค์	เป้าหมาย (ผลิตของโครงการ)	งบประมาณ					ตัวชี้วัด (KPI)	ผลลัพธ์ที่คาดว่าจะได้รับ	หน่วยงาน ที่รับผิดชอบ
				๒๕๖๖ (บาท)	๒๕๖๗ (บาท)	๒๕๖๘ (บาท)	๒๕๖๙ (บาท)	๒๕๗๐ (บาท)			
๑๒๓	โครงการก่อสร้างถนน คสล. จากบ้าน นายคง ปาน - บ้านนางสาววันเพ็ญ (บ้านห้วยจระนุ) (หมู่ ๗ บ้านสวนซา)	เพื่อให้ประชาชนที่สัญจร บนท้อง ถนนได้รับความสะดวก รวดเร็ว ปลอดภัยในการคมนาคม	ก่อสร้างถนน คสล. ขนาดกว้าง ๔.๐๐ เมตร หน้าเฉลี่ย ๐.๑๕ เมตร ยาว ๑๕๐.๐๐ เมตร	-	-	๖๑๐,๐๐๐	-	-	๑.มีถนน คสล. ยาว ๑๕๐.๐๐ เมตร ๒.ร้อยละของถนน คสล. ที่ได้มาตรฐาน ร้อยละ ๙๐ ๓.ประชาชนร้อยละ ๑๐๐ มีความพึง พอใจต่อการแก้ไข ปัญหา	กองช่าง	
๑๒๔	โครงการก่อสร้างรางระบายน้ำ คสล. (เปิด ๔) (บ้านห้วยจระนุ) (หมู่ ๗ บ้านสวนซา)	เพื่อป้องกันท่วมขัง ลดการกัด เซาะตลิ่ง และการพังทลายของดิน	ก่อสร้างรางระบายน้ำ คสล. ขนาดกว้าง ๐.๓๐ เมตร ลึก เฉลี่ย ๐.๑๕ เมตร ยาว ๒๐๐.๐๐ เมตร	-	-	๘๑๐,๐๐๐	-	-	๑. สามารถลด ปัญหาน้ำท่วมขังบน เส้นทางจราจร ๒. ลดการพังทลาย ของดิน ๓. ประชาชนร้อยละ ๑๐๐ มีความพึง พอใจการแก้ไข ปัญหา	กองช่าง	
๑๒๕	โครงการก่อสร้างถนน คสล. ภายในหมู่บ้าน (หมู่ ๗ บ้านสวนซา)	เพื่อให้ประชาชนที่สัญจร บนท้อง ถนนได้รับความสะดวก รวดเร็ว ปลอดภัยในการคมนาคม	ก่อสร้างถนน คสล. ขนาดกว้าง ๔.๐๐ เมตร หน้า ๐.๑๕ เมตร ยาว ๑๗๓.๐๐ เมตร	-	-	๕๐๐,๐๐๐	-	-	๑.มีถนน คสล. ยาว ๑๗๓.๐๐ เมตร ๒.ร้อยละของถนน คสล. ที่ได้มาตรฐาน ร้อยละ ๙๐ ๓.ประชาชนร้อยละ ๑๐๐ มีความพึง พอใจต่อการแก้ไข ปัญหา	กองช่าง	

ที่	โครงการ	วัตถุประสงค์	เป้าหมาย (ผลิตของโครงการ)	งบประมาณ					ตัวชี้วัด (KPI)	ผลลัพธ์ที่คาดว่าจะได้รับ	หน่วยงาน ที่รับผิดชอบ
				๒๕๖๖ (บาท)	๒๕๖๗ (บาท)	๒๕๖๘ (บาท)	๒๕๖๙ (บาท)	๒๕๗๐ (บาท)			
๑๒๖	โครงการก่อสร้างระบบระบายน้ำ คลด. สันป่าเปา (หมู่ ๗ บ้านสวนขา)	เพื่อป้องกันน้ำท่วมซึ่ง ลดการกัดเซาะตลิ่ง และการพังทลายของดิน	ก่อสร้างรางระบายน้ำ คลด. ขนาดกว้าง ๐.๓๐ เมตร ลึกเฉลี่ย ๐.๕๐ เมตร ยาว ๑๒๔.๐๐ เมตร	-	-	-	๕๐๐,๐๐๐	-	๑. มีรางระบายน้ำ คลด. ยาว ๑๒๔.๐๐ ม. ๒. ร้อยละของรางระบายน้ำ คลด. ที่ได้มาตรฐาน ๓. ประชาชนร้อยละ ๑๐๐ มีความพึงพอใจการแก้ไขปัญหาน้ำท่วม	กองช่าง	
๑๒๗	โครงการต่อเติมศาลาอเนกประสงค์ประจำหมู่บ้าน (หมู่ ๗ บ้านสวนขา)	เพื่อให้มีสถานที่การเก็บพัสดุ ครุภัณฑ์และจัดกิจกรรมต่างๆของหมู่บ้าน	ต่อเติมศาลาอเนกประสงค์ ๑ แห่ง	-	-	-	๕๐๐,๐๐๐	-	มีอาคารอเนกประสงค์ที่ได้มาตรฐานได้ประโยชน์ ใช้งานได้คุ้มค่า	กองช่าง	

ที่	โครงการ	วัตถุประสงค์	เป้าหมาย (ผลิตของโครงการ)	งบประมาณ					ตัวชี้วัด (KPI)	ผลลัพธ์ที่คาดว่าจะได้รับ	หน่วยงาน ที่รับผิดชอบ
				๒๕๖๖ (บาท)	๒๕๖๗ (บาท)	๒๕๖๘ (บาท)	๒๕๖๙ (บาท)	๒๕๗๐ (บาท)			
๑๒๕	โครงการก่อสร้างศาลาเอนกประสงค์บ้านห้วยจะนู (หมู่ ๗ บ้านสวนตา)	เพื่อให้อาคาร สำหรับใช้ในกิจกรรมเอนกประสงค์ที่เพียงพอต่อความต้องการของประชาชนในหมู่บ้าน	ก่อสร้างศาลาเอนกประสงค์ ๑ แห่ง	-	-	-	๕๐๐,๐๐๐	-	๑.มีอาคาร สำหรับใช้ในกิจกรรมเอนกประสงค์ที่ได้มาตรฐาน ๑ แห่ง	ประชาชนในหมู่บ้าน ม่อนปิ่นเหนือ ได้รับความสะดวกจากอาคารเอนกประสงค์ สำหรับใช้ในกิจกรรมเอนกประสงค์ สถานที่ได้มาตรฐาน ๒.ร้อยละของอาคารเอนกประสงค์ ที่ได้มาตรฐาน	กองช่าง
๑๒๖	โครงการก่อสร้างท่อลอดเหลี่ยม คสล. (บ้านห้วยจะนู) (หมู่ ๗ บ้านสวนตา)	เพื่อป้องกันน้ำท่วมซึ่ง ลดการกัดเซาะ และการพังทลายของดิน	ก่อสร้างท่อลอดเหลี่ยม คสล. ขนาดกว้าง ๑.๕๐ x ๑.๕๐ เมตร ยาว ๖.๐๐ เมตร	-	-	-	๕๐๐,๐๐๐	-	๑. มีท่อลอดเหลี่ยม ยาว ๖.๐๐ เมตร ๒. ร้อยละของท่อลอดเหลี่ยมที่ได้มาตรฐาน	๑. สามารถลดปัญหาน้ำท่วมซึ่งบนเส้นทางจราจร ๒. ลดการพังทลายของดิน ๓. ประชาชนร้อยละ ๑๐๐ มีความพึงพอใจการแก้ไขปัญหา	กองช่าง
๑๓๐	โครงการก่อสร้างรางระบายน้ำ คสล. (บ่อ ๕) (บ้านห้วยจะนู)(หมู่ ๗ บ้านสวนตา)	เพื่อป้องกันน้ำท่วมซึ่ง ลดการกัดเซาะตลิ่ง และการพังทลายของดิน	ก่อสร้างรางระบายน้ำ คสล. ขนาดกว้าง ๐.๓๐ เมตร ลึกเฉลี่ย ๐.๕๐ เมตร ยาว ๒๐๐.๐๐ เมตร	-	-	-	๕๐๐,๐๐๐	-	๑.มีรางระบายน้ำ คสล. ยาว ๒๐๐.๐๐ ม. ๒.ร้อยละของรางระบายน้ำ คสล. ที่ได้มาตรฐาน	๑. สามารถลดปัญหาน้ำท่วมซึ่งบนเส้นทางจราจร ๒. ลดการพังทลายของดิน ๓. ประชาชนร้อยละ ๑๐๐ มีความพึงพอใจการแก้ไขปัญหา	กองช่าง

ที่	โครงการ	วัตถุประสงค์	เป้าหมาย (ผลิตของโครงการ)	งบประมาณ					ผลลัพธ์ที่คาดว่าจะได้รับ	หน่วยงาน ที่รับผิดชอบ
				๒๕๖๖ (บาท)	๒๕๖๗ (บาท)	๒๕๖๘ (บาท)	๒๕๖๙ (บาท)	๒๕๗๐ (บาท)		
๑๓๑	โครงการจัดซื้อที่ดินสาธารณะประโยชน์ประจำหมู่บ้าน (หมู่ ๗ บ้านสวนซา)	เพื่อให้หมู่บ้านมีที่ดินสาธารณะของหมู่บ้าน	จัดซื้อที่ดินสาธารณะ ๑ แห่ง	-	-	-	-	๑,๐๐๐,๐๐๐	มีที่ดินสาธารณะของหมู่บ้าน ๑. หมู่บ้านมีที่ดินสาธารณะภายในหมู่บ้าน ๒. ประชาชนร้อยละ ๙๐ มีความพึงพอใจ	กองช่าง
๑๓๒	โครงการก่อสร้างสนามกีฬาประจำหมู่บ้าน (หมู่ ๗ บ้านสวนซา)	เพื่อให้หมู่บ้านมีสนามกีฬาในการเล่นกีฬาและออกกำลังกาย	ก่อสร้างสนามกีฬา ๑ แห่ง	-	-	-	-	๑,๕๐๐,๐๐๐	๑. หมู่บ้านสนามกีฬาในการเล่นกีฬาและออกกำลังกาย ๒. ประชาชนร้อยละ ๙๐ มีความพึงพอใจ	กองช่าง
๑๓๓	โครงการปรับปรุงสนามกีฬา (หมู่ ๗ บ้านสวนซา)	เพื่อให้หมู่บ้านมีสนามกีฬาในการเล่นกีฬาและออกกำลังกาย	ปรับปรุงสนามกีฬา ๑ แห่ง	-	-	-	-	๕๐๐,๐๐๐	๑. หมู่บ้านสนามกีฬาในการเล่นกีฬาและออกกำลังกาย ๒. ประชาชนร้อยละ ๙๐ มีความพึงพอใจ	กองช่าง
๑๓๔	โครงการก่อสร้างระบบระบายน้ำแบบฝาด จากบ้านมาจนรงค์ ละบ้าน ถึงวัดบ้านห้วยจะนู (หมู่ ๗ บ้านสวนซา)	เพื่อป้องกันน้ำท่วมซึ่ง ลดการกัดเซาะตลิ่ง และการพังทลายของดิน	ก่อสร้างระบบระบายน้ำแบบฝาด ขนาดกว้าง ๐.๓๐ เมตร ลึกเฉลี่ย ๐.๕๐ เมตร ยาว ๒๐๐.๐๐ เมตร	-	-	-	-	๘๑๐,๐๐๐	๑. มีระบบระบายน้ำ คลส. ยาว ๒๐๐.๐๐ ม. ๒. ร้อยละของราษฎรระบายน้ำ คลส. ที่ได้มาตรฐาน ๓. ประชาชนร้อยละ ๑๐๐ มีความพึงพอใจการแก้ไขปัญหา	กองช่าง

ที่	โครงการ	วัตถุประสงค์	เป้าหมาย (ผลิตของโครงการ)	งบประมาณ					ตัวชี้วัด (KPI)	ผลลัพธ์ที่คาดว่าจะได้รับ	หน่วยงาน ที่รับผิดชอบ
				๒๕๖๖ (บาท)	๒๕๖๗ (บาท)	๒๕๖๘ (บาท)	๒๕๖๙ (บาท)	๒๕๗๐ (บาท)			
๑๓๕	โครงการขยายโหลทางถนนเส้นหลักเข้าหมู่บ้าน (บ้านหัวละนุ) (หมู่ ๗ บ้านสวนขา)	เพื่อให้ประชาชนที่สัญจร บนท้องถนนได้รับความสะดวกรวดเร็วปลอดภัยในการคมนาคม	ขยายโหลทางข้างละ ๐.๕๐ เมตร ๒ ข้าง ยาวประมาณ ๕๖๕.๐๐ เมตร	-	-	-	-	๔๑๐,๐๐๐	โหลทางถนนเส้นหลักเข้าหมู่บ้าน ขยายข้างละ ๐.๕๐ เมตร ๒ ข้าง ยาวประมาณ ๕๖๕.๐๐ เมตร	๑.ประชาชนได้รับความสะดวกในการสัญจร ๒. อุบัติเหตุลดลง ร้อยละ ๕๐ ๓.ประชาชนร้อยละ ๑๐๐ มีความพึงพอใจต่อการแก้ไขปัญหา	กองช่าง
๑๓๖	โครงการก่อสร้างถนน คลส. เริ่มจากบ้าน นาย รอด เขียมราย (บ้านหัวละนุ) (หมู่ ๗ บ้านสวนขา)	เพื่อให้ประชาชนที่สัญจร บนท้องถนนได้รับความสะดวก รวดเร็ว ปลอดภัยในการคมนาคม	ก่อสร้างถนน คลส.ขนาดกว้าง ๔.๐๐ เมตร ทนาคเฉลี่ย ๐.๑๕ เมตร ยาว ๑๐๐.๐๐ เมตร	-	-	-	-	๓๐๐,๐๐๐	๑. มีถนน คลส. ยาว ๑๐๐.๐๐ ม. ๒. ร้อยละของถนน คลส. ที่ได้มาตรฐาน	๑.ประชาชนได้รับความสะดวกในการสัญจร ๒. อุบัติเหตุลดลง ร้อยละ ๕๐ ๓. ประชาชนร้อยละ ๑๐๐ มีความพึงพอใจต่อการแก้ไข	กองช่าง
๑๓๗	โครงการก่อสร้างสะพาน หมู่ ๘ บ้านหนองบัว เขื่อน หมู่ ๑ ต. สันทราย (หมู่ ๘ บ้านหนองบัว)	เพื่อให้ประชาชนที่สัญจร บนท้องถนนได้รับความสะดวกรวดเร็ว ปลอดภัยในการคมนาคม	ก่อสร้างสะพานขนาดกว้าง เฉลี่ย ๗.๐๐ เมตร ยาว ๑๒.๐๐ เมตร	-	-	-	-	๒,๕๐๐,๐๐๐	มีสะพาน ขนาด กว้างเฉลี่ย ๗.๐๐ เมตร ยาว ๑๒.๐๐ เมตร ๑ แห่ง	๑.ประชาชนได้รับความสะดวกในการสัญจร ๒. อุบัติเหตุลดลง ร้อยละ ๕๐ ๓.ประชาชนร้อยละ ๑๐๐ มีความพึงพอใจต่อการแก้ไข	กองช่าง

ที่	โครงการ	วัตถุประสงค์	เป้าหมาย (ผลิตของโครงการ)	งบประมาณ					ตัวชี้วัด (KPI)	ผลลัพธ์ที่คาดว่าจะได้รับ	หน่วยงาน ที่รับผิดชอบ
				๒๕๖๖ (บาท)	๒๕๖๗ (บาท)	๒๕๖๘ (บาท)	๒๕๖๙ (บาท)	๒๕๗๐ (บาท)			
๑๓๘	โครงการขยายให้ช่าง บริเวณถนนหน้าบ้านนางสาว สุดา สุพรรณโสมข. - บริเวณบ้าน ผอ.สุนทร เกษเกษิ (หมู่ ๘ บ้านหนองบัว)	เพื่อให้ประชาชนที่สัญจร บนท้องถนนได้รับความสะดวกรวดเร็วปลอดภัยในการคมนาคม	ขยายให้ช่าง ขนาดกว้างเฉลี่ย ๑.๐๐ เมตร หน้า ๐.๑๕ เมตร ยาว ๒๕๐.๐๐ เมตร	-	-	-	-	-	๑.ประชาชนได้รับความสะดวกในการสัญจร ๒. อุบัติเหตุลดลง ๓.ประชาชนร้อยละ ๑๐๐ มีความพึงพอใจต่อการแก้ไขปัญหา	กองช่าง	
๑๓๙	โครงการจัดซื้อเครื่องออกกำลังกายกลางแจ้ง (หมู่ ๘ บ้านหนองบัว)	เพื่อส่งเสริมให้ประชาชนออกกำลังกาย มีสุขภาพอนามัยแข็งแรง ประชาชน เยาวชน ผู้สูงอายุ ได้ออกกำลังกายทั่วถึง	จัดซื้อเครื่องออกกำลังกาย	๕๐๐,๐๐๐	-	-	-	-	๑. ประชาชนมีเครื่องออกกำลังกายภายในหมู่บ้าน ๒. ประชาชนมีสุขภาพอนามัยที่ดีขึ้น	กองช่าง	
๑๔๐	โครงการซ่อมแซม ถนนคอนกรีต ภายในหมู่บ้าน (หมู่ ๘ บ้านหนองบัว)	เพื่อให้ประชาชนที่สัญจร บนท้องถนนได้รับความสะดวกรวดเร็วปลอดภัยในการคมนาคม	เสริมผิวทางแอสฟัลติก ขนาดกว้าง ๕.๐๐ เมตร ยาว ๖๑๐.๐๐ เมตร	๑,๖๓๐,๐๐๐	-	-	-	-	๑. มีถนนเสริมผิวแอสฟัลติก ยาว ๖๑๐.๐๐ เมตร ๒. มีถนนที่ได้มาตรฐาน	กองช่าง	

ที่	โครงการ	วัตถุประสงค์	เป้าหมาย (ผลิตของโครงการ)	งบประมาณ					ตัวชี้วัด (KPI)	ผลลัพธ์ที่คาดว่าจะได้รับ	หน่วยงาน ที่รับผิดชอบ
				๒๕๖๖ (บาท)	๒๕๖๗ (บาท)	๒๕๖๘ (บาท)	๒๕๖๙ (บาท)	๒๕๗๐ (บาท)			
๑๔๑	โครงการก่อสร้างระบบระบายน้ำ คลส. ซอย ๒ (หมู่ ๘ บ้านหนองบัว)	เพื่อป้องกันท่วมซึ่ง ลดการกัดเซาะตลิ่ง และการพังทลายของดิน	ก่อสร้างรางระบายน้ำ คลส. ขนาดกว้าง ๐.๓๐ เมตร ลึกเฉลี่ย ๐.๕๐ เมตร ยาว ๓๕๐.๐๐ เมตร	๑,๕๐๐,๐๐๐	-	-	-	-	๑. สามารถลดปัญหาน้ำท่วมซึ่งบนเส้นทางจราจร ๒. ลดการพังทลายของดิน ๓. ประชาชนร้อยละ ๑๐๐ มีความพึงพอใจการแก้ไขปัญหา	กองช่าง	
๑๔๒	โครงการปรับปรุงสถานีกีฬาประจำหมู่บ้าน (หมู่ ๘ บ้านหนองบัว)	เพื่อปรับปรุงสถานีกีฬาให้ดีขึ้น	ปรับปรุงสถานีกีฬา ๑ แห่ง	๕๐๐,๐๐๐	-	-	-	-	มีสถานีกีฬาที่ได้มาตรฐานและสะดวกสบายแก่การออกกำลังกาย	กองช่าง	
๑๔๓	โครงการติดตั้งสัญญาณไฟจราจร (หมู่ ๘ บ้านหนองบัว)	เพื่อให้ประชาชนมีความปลอดภัยในชีวิตและทรัพย์สินตลอดจนการใช้รถใช้ถนน	ติดตั้งสัญญาณไฟจราจร จำนวนประมาณ ๑๐ จุด	-	๒๒๐,๐๐๐	-	-	-	ติดตั้งสัญญาณไฟจราจร	กองช่าง	
๑๔๔	โครงการวางท่อ คลส. จากลำน้ำมาว - ลำเหมืองฝายอุโมงค์ (หมู่ ๘ บ้านหนองบัว)	เพื่อให้ประชาชนมีความสะดวกปลอดภัยต่อการใช้น้ำ	วางท่อ คลส. ยาวประมาณ ๑๕๐.๐๐ เมตร	-	๕๐๐,๐๐๐	-	-	-	มีท่อ คลส. ยาว ๑๕๐.๐๐ เมตร	กองช่าง	

ที่	โครงการ	วัตถุประสงค์	เป้าหมาย (ผลิตของโครงการ)	งบประมาณ					ตัวชี้วัด (KPI)	ผลลัพธ์ที่คาดว่าจะได้รับ	หน่วยงาน ที่รับผิดชอบ
				๒๕๖๖ (บาท)	๒๕๖๗ (บาท)	๒๕๖๘ (บาท)	๒๕๖๙ (บาท)	๒๕๗๐ (บาท)			
๑๔๕	โครงการก่อสร้างถนน คลส. ภายในหมู่บ้าน (หมู่ ๘ บ้านหนองบัว)	เพื่อให้ประชาชนที่สัญจร บนท้องถนนได้รับความสะดวก รวดเร็วปลอดภัยในการคมนาคม	ก่อสร้างถนน คลส.ขนาดกว้าง ๔.๐๐ เมตร หนาเฉลี่ย ๐.๑๕ เมตร ยาว ๑๓๓.๐๐ เมตร	-	-	๕๐๐,๐๐๐	-	-	๑.มีถนน คลส. ยาว ๑๓๓.๐๐ เมตร ๒.ร้อยละของถนน คลส. ที่ได้มาตรฐาน ร้อยละ ๙๐ ๓.ประชาชนร้อยละ ๑๐๐ มีความพึงพอใจต่อการแก้ไข ปัญหา	กองช่าง	
๑๔๖	โครงการปรับปรุงภูมิทัศน์ ประชาจำหมู่บ้าน (หมู่ ๘ บ้านหนองบัว)	เพื่อปรับปรุงภูมิทัศน์หมู่บ้านให้สวยงามขึ้น	ปรับปรุงภูมิทัศน์ ถนนเส้นหลัก ยาว ๖๑๐.๐๐ เมตร	-	-	-	๕๐๐,๐๐๐	-	๑. ปรับปรุงภูมิทัศน์ หมู่บ้านให้สวยงามขึ้น ๒. ประชาชนร้อยละ ๑๐๐ มีความพึงพอใจต่อการแก้ไข ปัญหา	กองช่าง	
๑๔๗	โครงการติดตั้งกล้องวงจรปิด ภายในหมู่บ้าน (หมู่ ๘ บ้านหนองบัว)	เพื่อให้ประชาชนมีความปลอดภัยต่อชีวิตและทรัพย์สิน	ติดตั้งกล้องวงจรปิด ประมาณ จำนวน ๑๐ จุด	-	-	-	๕๐,๐๐๐	-	๑.ประชาชนมีความปลอดภัยต่อชีวิตและทรัพย์สิน ๒. ประชาชนร้อยละ ๑๐๐ มีความพึงพอใจต่อการแก้ไข ปัญหา	กองช่าง	
๑๔๘	โครงการก่อสร้างสวนสุขภาพเพื่อชุมชนบริเวณถนนสถาน (หมู่ ๘ บ้านหนองบัว)	เพื่อเป็นสถานที่สันทนาการพัฒนาเครือข่ายสุขภาพ สร้างความร่วมมือร่วมใจสร้างสุขภาพให้ชุมชน ด้วยการสร้างสวนสุขภาพ	ก่อสร้างสวนสุขภาพเพื่อชุมชน ๑ แห่ง	-	-	-	-	๕๐๐,๐๐๐	๑.ประชาชนมีสุขภาพอนามัยที่ดีขึ้น ๒.ประชาชนร้อยละ ๙๐ มีความพึงพอใจ	กองช่าง	



ที่	โครงการ	วัตถุประสงค์	เป้าหมาย (ผลิตของโครงการ)	งบประมาณ					ตัวชี้วัด (KPI)	ผลลัพธ์ที่คาดว่าจะได้รับ	หน่วยงาน ที่รับผิดชอบ
				๒๕๖๖ (บาท)	๒๕๖๗ (บาท)	๒๕๖๘ (บาท)	๒๕๖๙ (บาท)	๒๕๗๐ (บาท)			
๑๔๙	โครงการจัดตั้งประตูดูประจำหมู่บ้าน (หมู่ ๘ บ้านหนองบัว)	เพื่อให้มีชุมชนประตูดูประจำหมู่บ้าน	จัดทำขุมประตูดู ๑ แห่ง	-	-	-	-	๕๐๐,๐๐๐	มีชุมชนประตูดูหมู่บ้าน ที่ได้มาตรฐาน ๑ แห่ง	ประชาชนร้อยละ ๙๐ มีความพึงพอใจ	กองช่าง
๑๕๐	โครงการรณรงค์ระบายน้ำ ภายในหมู่บ้าน (หมู่ ๙ บ้านเวียงหวาย)	เพื่อป้องกันท่วมขัง ลดการกัดเซาะตลิ่ง และการพังทลายของดิน	วางระบายน้ำ ขนาดกว้าง ๐.๓๐ เมตร ลึกเฉลี่ย ๐.๕๐ เมตร ยาว ๑๖๔.๐๐ เมตร	-	-	-	-	๕๐๐,๐๐๐	๑. มีรางระบายน้ำ คลส. ยาว ๑๖๔.๐๐ ม. ๒. ร้อยละของวางระบายน้ำ คลส. ที่ได้มาตรฐาน	๑. สามารถลดปัญหาท่วมขังบนเส้นทางจราจร ๒. ลดการพังทลายของดิน ๓. ประชาชนร้อยละ ๑๐๐ มีความพึงพอใจการแก้ไข้ปัญหา	กองช่าง
๑๕๑	โครงการก่อสร้างถนน คลส. ภายในหมู่บ้าน (หมู่ ๙ บ้านเวียงหวาย)	เพื่อให้ประชาชนที่สัญจร บนท้องถนนได้รับความสะดวก รวดเร็วปลอดภัยในการคมนาคม	ก่อสร้างถนน คลส. ขนาดกว้าง ๔.๐๐ เมตร ทนเฉลี่ย ๐.๑๕ เมตร ยาว ๑,๐๐๐ เมตร	-	-	-	-	๒,๙๐๐,๐๐๐	๑. มีถนน คลส. ยาว ๑,๐๐๐ ม. ๒. ร้อยละของถนน คลส. ที่ได้มาตรฐาน	๑. ประชาชนได้รับความสะดวกในการสัญจร ๒. อุบัติเหตุลดลง ๓. ประชาชนร้อยละ ๑๐๐ มีความพึงพอใจต่อการแก้ไข้ปัญหา	กองช่าง
๑๕๒	โครงการก่อสร้างประปา หมู่บ้าน (หมู่ ๙ บ้านเวียงหวาย)	เพื่อให้ประชาชนมีระบบประปาที่สามารถรองรับเพื่อการอุปโภคบริโภคที่เพียงพอ	ก่อสร้างถังเก็บน้ำ ประมาณ ๒๘ ลูกบาศก์เมตร	-	-	-	-	๕๐๐,๐๐๐	มีระบบประปาประจำหมู่บ้านที่ได้มาตรฐาน	สามารถแก้ไขปัญหาด้านนี้เพื่อการอุปโภคบริโภคครัวเรือนในหมู่บ้านได้	กองช่าง

ที่	โครงการ	วัตถุประสงค์	เป้าหมาย (ผลิตของโครงการ)	งบประมาณ					ตัวชี้วัด (KPI)	ผลลัพธ์ที่คาดว่าจะได้รับ	หน่วยงาน ที่รับผิดชอบ
				๒๕๖๖ (บาท)	๒๕๖๗ (บาท)	๒๕๖๘ (บาท)	๒๕๖๙ (บาท)	๒๕๗๐ (บาท)			
๑๕๓	โครงการติดตั้งเครื่องกรองน้ำดื่ม ใช้ภายในหมู่บ้าน (บ้านห้วยหมากเหลี่ยม) (หมู่ ๙ บ้านเวียงหวาย)	เพื่อให้หมู่บ้านมีเครื่องกรองน้ำดื่มใช้ภายในหมู่บ้าน	จัดซื้อเครื่องกรองน้ำดื่ม ๑ ชุด	-	-	-	-	-	หมู่บ้านมีเครื่องกรองน้ำดื่ม ใช้ภายในหมู่บ้าน ที่ได้มาตรฐาน ๒. ประชาชนร้อยละ ๑๐๐ มีความพึงพอใจต่อการแก้ไขปัญหา	กองช่าง	
๑๕๔	โครงการติดตั้งเครื่องกระจายเสียงภายในหมู่บ้าน (บ้านห้วยหมากเหลี่ยม) (หมู่ ๙ บ้านเวียงหวาย)	เพื่อให้ประชาชนได้รับข่าวสารได้ อย่างทั่วถึง	ติดตั้งเครื่องกระจายเสียง ๑ แห่ง	-	-	-	-	-	๑. ประชาชนได้รับข่าวสารได้อย่างทั่วถึง ๒. ประชาชนร้อยละ ๑๐๐ ได้รับความพึงพอใจ	กองช่าง	
๑๕๕	โครงการวางระบบท่อน้ำ ภายในหมู่บ้าน (บ้านห้วยหมากเหลี่ยม) (หมู่ ๙ บ้านเวียงหวาย)	เพื่อป้องกันแก๊สปัญหาหมอกควันซึ่งถนบนสายหลัก	วางระบบท่อPVC ขนาด ๒ นิ้ว ชั้น ๑๓.๕ ยาวประมาณ ๓๑๘ เมตร	๓๐๐,๐๐๐	-	-	-	-	๑. มีระบบท่อPVC ขนาด ๒ นิ้ว ชั้น ๑๓.๕ ยาวประมาณ ๓๑๘ เมตร ๒. ประชาชนร้อยละ ๑๐๐ มีความพึงพอใจการแก้ไขปัญหา	กองช่าง	
๑๕๖	โครงการก่อสร้างถนน คสล. ภายในหมู่บ้าน (บ้านห้วยหมากเหลี่ยม) (หมู่ ๙ บ้านเวียงหวาย)	เพื่อให้ประชาชนที่สัญจร บนท้องถนนได้รับความสะดวก รวดเร็วปลอดภัยในการคมนาคม	ก่อสร้างถนน คสล.ขนาดกว้าง ๔.๐๐ เมตร หน้าเสี้ย ๐.๑๕ เมตร ยาว ๔๐๐.๐๐ เมตร	๑,๑๖๐,๐๐๐	-	-	-	-	๑. ประชาชนได้รับความสะดวกในการสัญจร ๒. อุบัติเหตุลดลง ร้อยละ ๙๐ ๓. ประชาชนร้อยละ ๑๐๐ มีความพึงพอใจต่อการแก้ไขปัญหา	กองช่าง	

ที่	โครงการ	วัตถุประสงค์	เป้าหมาย (ผลิตของโครงการ)	งบประมาณ					ตัวชี้วัด (KPI)	ผลลัพธ์ที่คาดว่าจะได้รับ	หน่วยงาน ที่รับผิดชอบ
				๒๕๖๖ (บาท)	๒๕๖๗ (บาท)	๒๕๖๘ (บาท)	๒๕๖๙ (บาท)	๒๕๗๐ (บาท)			
๑๕๗	โครงการปรับปรุงก่อสร้างแทงค์น้ำของหมู่บ้าน (บ้านหัวหมากเสียม) (หมู่ ๙ บ้านเวียงหวาย)	เพื่อให้มีแทงค์น้ำเพียงพอต่อการใช้อุปโภคบริโภคอย่างเพียงพอทั้งปี	ปรับปรุงก่อสร้างแทงค์น้ำ ๑ แห่ง	-	๕๐๐,๐๐๐	-	-	-	ซ่อมแซมแทงค์น้ำ ๑ แห่ง	ประชาชนมีแทงค์น้ำเพียงพอต่อการใช้อุปโภคบริโภคอย่างเพียงพอทั้งปี	กองช่าง
๑๕๘	โครงการก่อสร้างระบบระบายน้ำภายในหมู่บ้าน (บ้านหัวหมากเสียม) (หมู่ ๙ บ้านเวียงหวาย)	เพื่อป้องกันน้ำท่วมซึ่ง ลดการกัดเซาะตลิ่ง และการพังทลายของดิน	ก่อสร้างรางระบายน้ำขนาด กว้าง ๐.๓๐ เมตร ลึกเฉลี่ย ๐.๕๐ เมตร ยาว ๑๒๔.๐๐ เมตร	-	๕๐๐,๐๐๐	-	-	-	๑. มีรางระบายน้ำ ยาว ๑๒๔.๐๐ ม. ๒. ร้อยละของรางระบายน้ำที่ได้มาตรฐาน	๑. สามารถลดปัญหาน้ำท่วมขังบนเส้นทางจราจร ๒. ลดการพังทลายของดิน ๓. ประชาชนร้อยละ ๑๐๐ มีความพึงพอใจการแก้ไขปัญหา	กองช่าง
๑๕๙	โครงการจัดซื้อเตาเผาขยะภายในหมู่บ้าน (บ้านหัวหมากเสียม) (หมู่ ๙ บ้านเวียงหวาย)	เพื่อให้หมู่บ้านมีเตาเผาขยะในการกำจัดขยะในหมู่บ้าน	จัดซื้อเตาเผาขยะ ๑ ชุด	-	๔๕๐,๐๐๐	-	-	-	มีเตาเผาขยะ ที่ได้มาตรฐาน ๑ ชุด	หมู่บ้านมีเตาเผาขยะในการกำจัดขยะในหมู่บ้าน	กองช่าง
๑๖๐	โครงการซ่อมแซมถนนภายในหมู่บ้าน (บ้านหัวหมากเสียม) (หมู่ ๙ บ้านเวียงหวาย)	เพื่อให้ประชาชนที่สัญจร บนท้องถนนได้รับความสะดวก รวดเร็วปลอดภัยในการคมนาคม	เสริมผิวแอสฟัลท์ติก ขนาด กว้าง ๔.๐๐ เมตร ยาว ๑๔๐.๐๐ เมตร	-	๓๐๐,๐๐๐	-	-	-	๑. มีถนนยาว ๑๔๐.๐๐ เมตร ๒. ร้อยละของถนนคสล. ที่ได้มาตรฐาน	๑. ประชาชนได้รับความสะดวกในการสัญจร ๒. อุบัติเหตุลดลง ร้อยละ ๙๐ ๓. ประชาชนร้อยละ ๑๐๐ มีความพึงพอใจต่อการแก้ไขปัญหา	กองช่าง

ที่	โครงการ	วัตถุประสงค์	เป้าหมาย (ผลิตของโครงการ)	งบประมาณ					ตัวชี้วัด (KPI)	ผลลัพธ์ที่คาดว่าจะได้รับ	หน่วยงาน ที่รับผิดชอบ
				๒๕๖๖ (บาท)	๒๕๖๗ (บาท)	๒๕๖๘ (บาท)	๒๕๖๙ (บาท)	๒๕๗๐ (บาท)			
๑๖๑	โครงการเสริมให้ลู่ทาง ภายในหมู่บ้าน (หมู่ ๙ บ้านเวียงหวาย)	เพื่อให้ประชาชนที่สัญจร บนท้องถนนได้รับความสะดวก รวดเร็วปลอดภัยในการคมนาคม	เสริมให้ลู่ทาง ขนาดกว้างประมาณ ๑.๐๐ เมตร ๒ ฝั่ง ยาว ๘๐๐.๐๐ เมตร	๕๗๐,๐๐๐	-	-	-	-	๑. เสริมให้ลู่ทาง ยาว ๘๐๐.๐๐ เมตร ๒. ร้อยละของถนน คสล. ที่ได้มาตรฐาน	๑. ประชาชนได้รับความสะดวกในการสัญจร ๒. อุบัติเหตุลดลง ร้อยละ ๕๐ ๓. ประชาชนร้อยละ ๑๐๐ มีความพึงพอใจต่อการแก้ไข ปัญหา	กองช่าง
๑๖๒	โครงการก่อสร้างถนน คสล. บ้านเขยอคม วันคำ - นายผล รินสอน (หมู่ ๑๐ บ้านม่วงชุม)	เพื่อให้ประชาชนที่สัญจร บนท้องถนนได้รับความสะดวก รวดเร็วปลอดภัยในการคมนาคม	ก่อสร้างถนน คสล.ขนาดกว้าง ๓.๐๐ เมตร ทนเฉลี่ย ๐.๑๕ เมตร ยาว ๔๐๐.๐๐ เมตร	๕๐,๐๐๐	-	-	-	-	๑. มีถนนยาว ๔๐.๐๐ เมตร ๒. ร้อยละของถนน คสล. ที่ได้มาตรฐาน	๑. ประชาชนได้รับความสะดวกในการสัญจร ๒. อุบัติเหตุลดลง ร้อยละ ๕๐ ๓. ประชาชนร้อยละ ๑๐๐ มีความพึงพอใจต่อการแก้ไข ปัญหา	กองช่าง
๑๖๓	โครงการก่อสร้างถนน คสล. บ้านนางวัดนาพร กิติกุล - นางดวงดาว เชื้ออนแก้ว (หมู่ ๑๐ บ้านม่วงชุม)	เพื่อให้ประชาชนที่สัญจร บนท้องถนนได้รับความสะดวก รวดเร็วปลอดภัยในการคมนาคม	ก่อสร้างถนน คสล. ขนาดกว้าง ๔.๐๐ เมตร ทน ๐.๑๕ เมตร ยาว ๑๓๓๐.๐๐ เมตร	๕๐๐,๐๐๐	-	-	-	-	๑. มีถนนยาว ๑๓๓๐.๐๐ เมตร ๒. ร้อยละของถนน คสล. ที่ได้มาตรฐาน	๑. ประชาชนได้รับความสะดวกในการสัญจร ๒. อุบัติเหตุลดลง ร้อยละ ๕๐ ๓. ประชาชนร้อยละ ๑๐๐ มีความพึงพอใจต่อการแก้ไข ปัญหา	กองช่าง

ที่	โครงการ	วัตถุประสงค์	เป้าหมาย (ผลิตของโครงการ)	งบประมาณ					ตัวชี้วัด (KPI)	ผลลัพธ์ที่คาดว่าจะได้รับ	หน่วยงาน ที่รับผิดชอบ
				๒๕๖๖ (บาท)	๒๕๖๗ (บาท)	๒๕๖๘ (บาท)	๒๕๖๙ (บาท)	๒๕๗๐ (บาท)			
๑๖๔	โครงการก่อสร้างถนน คลส. บ้านนายสมานใจ บุญ - นายทวา ลงตาม (หมู่ ๑๐ บ้านม่วงชุม)	เพื่อให้ประชาชนที่สัญจร บนท้องถนนได้รับความสะดวก รวดเร็วปลอดภัยในการคมนาคม	ก่อสร้างถนน คลส.ขนาดกว้าง ๓.๐๐ เมตร หน้าเฉลี่ย ๐.๑๕ เมตร ยาว ๓๐.๐๐ เมตร	-	-	-	-	-	๑. มีถนนยาว ๓๐.๐๐ เมตร ๒. ร้อยละของถนน คลส. ที่ได้มาตรฐาน ร้อยละ ๙๐ ๓. ประชาชนร้อยละ ๑๐๐ มีความพึงพอใจต่อการแก้ไขปัญหา	กองช่าง	
๑๖๕	โครงการจัดซื้อ เก้าอี้ เต็นท์ โต๊ะ เพื่อใช้กิจกรรมหมู่บ้าน (หมู่ ๑๐ บ้านม่วงชุม)	เพื่อให้หมู่บ้านมีเก้าอี้ โต๊ะ ในการจัดกิจกรรมในหมู่บ้าน	จัดซื้อ เก้าอี้ เต็นท์ โต๊ะ ๑ ชุด	๓๐๐,๐๐๐	-	-	-	-	มีเก้าอี้ โต๊ะ ในการจัดกิจกรรมในหมู่บ้าน	หมู่บ้านมีเก้าอี้ โต๊ะ ในการจัดกิจกรรมในหมู่บ้านและเพียงพอ	กองช่าง
๑๖๖	โครงการก่อสร้างถนน คลส. ข้างศูนย์พัฒนาเด็กเล็ก (เก่า) (บ้านหนองเต่า) (หมู่ ๑๐ บ้านม่วงชุม)	เพื่อให้ประชาชนที่สัญจร บนท้องถนนได้รับความสะดวก รวดเร็วปลอดภัยในการคมนาคม	ก่อสร้างถนน คลส.ขนาดกว้าง ๓.๐๐ เมตร หน้า ๐.๑๕ เมตร ยาว ๒๐.๐๐ เมตร	๕๐,๐๐๐	-	-	-	-	๑. มีถนนยาว ๒๐.๐๐ เมตร ๒. ร้อยละของถนน คลส. ที่ได้มาตรฐาน ร้อยละ ๙๐ ๓. ประชาชนร้อยละ ๑๐๐ มีความพึงพอใจต่อการแก้ไขปัญหา	กองช่าง	

ที่	โครงการ	วัตถุประสงค์	เป้าหมาย (ผลิตของโครงการ)	งบประมาณ					ตัวชี้วัด (KPI)	ผลลัพธ์ที่คาดว่าจะได้รับ	หน่วยงาน ที่รับผิดชอบ
				๒๕๖๖ (บาท)	๒๕๖๗ (บาท)	๒๕๖๘ (บาท)	๒๕๖๙ (บาท)	๒๕๗๐ (บาท)			
๑๖๗	โครงการก่อสร้างถนน คสล. ซ้ำบ้านป่าบางคำ - บ้านนายจำนุ (บ้านหนองเต่า) (หมู่ ๑๐ บ้านม่วงชุม)	เพื่อให้ประชาชนที่สัญจร บนท้องถนนได้รับความสะดวก รวดเร็วปลอดภัยในการคมนาคม	ก่อสร้างถนน คสล.ขนาดกว้าง ๓.๐๐ เมตร หนาเฉลี่ย ๐.๑๕ เมตร ยาว ๓๐.๐๐ เมตร	-	-	-	-	-	๑. ประชาชนได้รับความสะดวกในการสัญจร ๒. อุบัติเหตุลดลง ร้อยละ ๕๐ ๓. ประชาชนร้อยละ ๑๐๐ มีความพึงพอใจต่อการแก้ไขปัญหานี้	กองช่าง	
๑๖๘	โครงการก่อสร้างถนน คสล. จากโรงเรียนบ้านม่วงชุม - ปางน้ำ ต่อจากเดิม (หมู่ ๑๐ บ้านม่วงชุม)	เพื่อให้ประชาชนที่สัญจร บนท้องถนนได้รับความสะดวก รวดเร็วปลอดภัยในการคมนาคม	ก่อสร้างถนน คสล. ขนาดกว้าง ๔.๐๐ เมตร หนาเฉลี่ย ๐.๑๕ เมตร ยาว ๑๗๓.๐๐ เมตร	๕๐๐,๐๐๐	-	-	-	-	๑. มีถนนยาว ๑๗๓.๐๐ เมตร ๒. ร้อยละของถนน คสล. ที่ได้มาตรฐาน	กองช่าง	
๑๖๙	โครงการก่อสร้างถนน คสล. จากศูนย์พัฒนาเด็กเล็กบ้านม่วงชุม - หนองหญ้าไซ (หมู่ ๑๐ บ้านม่วงชุม)	เพื่อให้ประชาชนที่สัญจร บนท้องถนนได้รับความสะดวก รวดเร็วปลอดภัยในการคมนาคม	ก่อสร้างถนน คสล.ขนาดกว้าง ๔.๐๐ เมตร หนาเฉลี่ย ๐.๑๕ เมตร ยาว ๓๐๐.๐๐ เมตร	๘๗๐,๐๐๐	-	-	-	-	๑. ประชาชนได้รับความสะดวกในการสัญจร ๒. อุบัติเหตุลดลง ร้อยละ ๕๐ ๓. ประชาชนร้อยละ ๑๐๐ มีความพึงพอใจต่อการแก้ไขปัญหานี้	กองช่าง	

ที่	โครงการ	วัตถุประสงค์	เป้าหมาย (ผลิตของโครงการ)	งบประมาณ					ตัวชี้วัด (KPI)	ผลลัพธ์ที่คาดว่าจะได้รับ	หน่วยงาน ที่รับผิดชอบ
				๒,๕๖๖ (บาท)	๒,๕๖๗ (บาท)	๒,๕๖๘ (บาท)	๒,๕๖๙ (บาท)	๒,๕๗๐ (บาท)			
๑๗๐	โครงการก่อสร้างถนน คลส. บ้านนาอึ่งดำ คำ อ้าย - ห้วยสัน (หมู่ ๑๐ บ้านม่วงชุม)	เพื่อให้ประชาชนที่สัญจร บนท้อง ถนนได้รับความสะดวก รวดเร็ว ปลอดภัยในการคมนาคม	ก่อสร้างถนน คลส.ขนาดกว้าง ๔.๐๐ เมตร ทนแฉะ ๐.๑๕ เมตร ยาว ๒๐๐๐ เมตร	๔๔,๐๐๐	-	-	-	-	๑. มีถนนยาว ๒๐.๐๐ เมตร ๒. ร้อยละของถนน คลส. ที่ได้มาตรฐาน ๑๐๐ มีความพึง พอใจต่อการแก้ไข ปัญหา	กองช่าง	
๑๗๑	โครงการก่อสร้างถนน คลส. ไปสุสานป่าช้า บ้านหนองเต่า (หมู่ ๑๐ บ้านม่วงชุม)	เพื่อให้ประชาชนที่สัญจร บนท้อง ถนนได้รับความสะดวก รวดเร็ว ปลอดภัยในการคมนาคม	ก่อสร้างถนน คลส.ขนาดกว้าง ๔.๐๐ เมตร ทนแฉะ ๐.๑๕ เมตร ยาว ๕๐๐.๐๐ เมตร	๑,๔๕๐,๐๐๐	-	-	-	-	๑. ประชาชนได้รับ ความสะดวกในการ สัญจร ๒. อุบัติเหตุลดลง ร้อยละ ๕๐ ๓. ประชาชนร้อยละ ๑๐๐ มีความพึง พอใจต่อการแก้ไข ปัญหา	กองช่าง	
๑๗๒	โครงการก่อสร้างรางระบายน้ำ ภายในหมู่บ้าน (บ้านหนองเต่า) (หมู่ ๑๐ บ้านม่วงชุม)	เพื่อป้องกันท่วมขัง ลดการกัด เซาะตลิ่ง และการพังทลายของดิน	ก่อสร้างรางระบายน้ำ ขนาด กว้าง ๐.๓๐ เมตร ลึกเฉลี่ย ๐.๕๐ เมตร ยาว ๗๔.๐๐ เมตร	๓๐๐,๐๐๐	-	-	-	-	๑. มีรางระบายน้ำ คลส. ยาว ๗๔.๐๐ เมตร ๒. ร้อยละของราง ระบายน้ำ คลส. ที่ ได้มาตรฐาน ๑๐๐ มีความพึง พอใจต่อการแก้ไข ปัญหา	กองช่าง	

ที่	โครงการ	วัตถุประสงค์	เป้าหมาย (ผลิตของโครงการ)	งบประมาณ					ตัวชี้วัด (KPI)	ผลลัพธ์ที่คาดว่าจะได้รับ	หน่วยงาน ที่รับผิดชอบ
				๒๕๖๖ (บาท)	๒๕๖๗ (บาท)	๒๕๖๘ (บาท)	๒๕๖๙ (บาท)	๒๕๗๐ (บาท)			
๑๗๓	โครงการก่อสร้างระบบระบายน้ำ ภายในหมู่บ้าน (หมู่ ๑๐ บ้านม่วงชุม)	เพื่อป้องกันน้ำท่วมซึ่ง ลดการกัดเซาะตลิ่ง และการพังทลายของดิน	ก่อสร้างระบบระบายน้ำ ขนาด กว้าง ๐.๓๐ เมตร ลึกเฉลี่ย ๐.๑๕ เมตร ยาว ๑๒๔.๐๐ เมตร	-	-	๕๐๐,๐๐๐	-	-	๑. มีรางระบายน้ำ คลส. ยาว ๑๒๔.๐๐ เมตร ๒. ร้อยละของรางระบายน้ำ คลส. ที่ได้มาตรฐาน ๓. ประชาชนร้อยละ ๑๐๐ มีความพึงพอใจการแก้ไข ปัญหา	กองช่าง	
๑๗๔	โครงการก่อสร้างถนน คลส. บ้านนายพรธรรม เสรีรัตน์ - นางอัมพร จางหู่ (หมู่ ๑๐ บ้านม่วงชุม)	เพื่อให้ประชาชนที่สัญจร บนท้องถนนได้รับความสะดวก รวดเร็วปลอดภัยในการคมนาคม	ก่อสร้างถนน คลส.ขนาดกว้าง ๔.๐๐ เมตร หนาเฉลี่ย ๐.๑๕ เมตร ยาว ๑๗๓.๐๐ เมตร	-	-	๕๐๐,๐๐๐	-	-	๑. มีถนนยาว ๑๗๓.๐๐ เมตร ๒. ร้อยละของถนน คลส. ที่ได้มาตรฐาน ๓. ประชาชนร้อยละ ๑๐๐ มีความพึงพอใจการแก้ไข ปัญหา	กองช่าง	
๑๗๕	โครงการก่อสร้างระบบระบายน้ำ ชิงถนนสายหลัก ฝาง - เขื่อนแม่มาว (หมู่ ๑๐ บ้านม่วงชุม)	เพื่อป้องกันน้ำท่วมซึ่ง ลดการกัดเซาะตลิ่ง และการพังทลายของดิน	ก่อสร้างระบบระบายน้ำ ขนาด กว้าง ๐.๓๐ เมตร หนาเฉลี่ย ๐.๐๕ เมตร ยาว ๕๐๐.๐๐ เมตร	-	-	๒,๐๐๐,๐๐๐	-	-	๑. มีรางระบายน้ำ คลส. ยาว ๕๐๐.๐๐ เมตร ๒. ร้อยละของรางระบายน้ำ คลส. ที่ได้มาตรฐาน ๓. ประชาชนร้อยละ ๑๐๐ มีความพึงพอใจการแก้ไข ปัญหา	กองช่าง	



ที่	โครงการ	วัตถุประสงค์	เป้าหมาย (ผลิตของโครงการ)	งบประมาณ					ตัวชี้วัด (KPI)	ผลลัพธ์ที่คาดว่าจะได้รับ	หน่วยงาน ที่รับผิดชอบ
				๒๕๖๖ (บาท)	๒๕๖๗ (บาท)	๒๕๖๘ (บาท)	๒๕๖๙ (บาท)	๒๕๗๐ (บาท)			
๑๗๖	โครงการก่อสร้างถนน คลส. บ้านนาผาย - วัด (บ้านหนองเต่า) (หมู่ ๑๐ บ้านม่วงชุม)	เพื่อให้ประชาชนที่สัญจร บนท้อง ถนนได้รับความสะดวก รวดเร็ว ปลอดภัยในการคมนาคม	ก่อสร้างถนน คลส. ขนาดกว้าง ๔.๐๐ เมตร หนาเฉลี่ย ๐.๑๕ เมตร ยาว ๒๐๐.๐๐ เมตร	-	-	๕๗๖,๐๐๐	-	-	๑. มีถนนยาว ๒๐๐.๐๐ เมตร ๒. ร้อยละของถนน คลส. ที่ได้มาตรฐาน	๑. ประชาชนได้รับ ความสะดวกในการ สัญจร ๒. อุบัติเหตุลดลง ร้อยละ ๕๐ ๓. ประชาชนร้อยละ ๑๐๐ มีความพึง พอใจต่อการแก้ไข ปัญหา	กองช่าง
๑๗๗	โครงการก่อสร้างถนน คลส. บ้านนายงชุม - บ้าน นายจะหอ (บ้านหนองเต่า) (หมู่ ๑๐ บ้านม่วงชุม)	เพื่อให้ประชาชนที่สัญจร บนท้อง ถนนได้รับความสะดวก รวดเร็ว ปลอดภัยในการคมนาคม	ก่อสร้างถนน คลส. ขนาดกว้าง ๓.๐๐ เมตร หนาเฉลี่ย ๐.๑๕ เมตร ยาว ๑๓๘.๐๐ เมตร	-	-	๓๐๐,๐๐๐	-	-	๑. มีถนนยาว ๑๓๘.๐๐ เมตร ๒. ร้อยละของถนน คลส. ที่ได้มาตรฐาน	๑. ประชาชนได้รับ ความสะดวกในการ สัญจร ๒. อุบัติเหตุลดลง ร้อยละ ๕๐ ๓. ประชาชนร้อยละ ๑๐๐ มีความพึง พอใจต่อการแก้ไข ปัญหา	กองช่าง
๑๗๘	โครงการก่อสร้างระบบระบายน้ำเปิด บ้าน นายจะท่า จะลา - ศูนย์พัฒนาเด็กเล็ก (เก่า) (บ้านหนองเต่า) (หมู่ ๑๐ บ้านม่วงชุม)	เพื่อป้องกันน้ำท่วมซึ่ง ลดการกัด เซาะตลิ่ง และการพังทลายของดิน	ก่อสร้างรางระบายน้ำฝัเปิด ขนาดกว้าง ๐.๓๐ เมตร ลึก เฉลี่ย ๐.๕๐ เมตร ยาว ๑๔.๐๐ เมตร	-	-	๓๐๐,๐๐๐	-	-	๑. มีรางระบายน้ำ ฝัเปิด คลส. ยาว ๑๔.๐๐ เมตร ๒. ร้อยละของราง ระบายน้ำ คลส. ที่ ได้มาตรฐาน	๑. สามารถลด ปัญหาน้ำท่วมขังบน เส้นทางจราจร ๒. ลดการพังทลาย ของดิน ๓. ประชาชนร้อยละ ๑๐๐ มีความพึง พอใจการแก้ไข ปัญหา	กองช่าง
๑๗๙	โครงการติดตั้งกล้องวงจรปิด ภายในหมู่บ้าน (หมู่ ๑๐ บ้านม่วงชุม)	เพื่อให้มีความปลอดภัยต่อชีวิตและ ทรัพย์สินของประชาชน	ติดตั้งกล้องวงจรปิด ๑ แห่ง	-	-	-	๕๐๐,๐๐๐	-	มีกล้องวงจรปิด ๑ แห่งที่ได้มาตรฐาน	ประชาชนมีความ ปลอดภัยต่อชีวิต และทรัพย์สิน	กองช่าง

ที่	โครงการ	วัตถุประสงค์	เป้าหมาย (ผลิตของโครงการ)	งบประมาณ					ตัวชี้วัด (KPI)	ผลลัพธ์ที่คาดว่าจะได้รับ	หน่วยงาน ที่รับผิดชอบ
				๒๕๖๖ (บาท)	๒๕๖๗ (บาท)	๒๕๖๘ (บาท)	๒๕๖๙ (บาท)	๒๕๗๐ (บาท)			
๑๔๐	โครงการก่อสร้างถนน คลส. บ้านนายอด - บ้าน นางพวย (หมู่ ๑๐ บ้าน ม่วงชุม)	เพื่อให้ประชาชนที่สัญจร บนท้อง ถนนได้รับความสะดวก รวดเร็ว ปลอดภัยในการคมนาคม	ก่อสร้างถนน คลส.ขนาดกว้าง ๔.๐๐ เมตร หนาเฉลี่ย ๐.๑๕ เมตร ยาว ๕๐.๐๐ เมตร	-	-	-	๑๕๕,๐๐๐	-	๑. มีถนนยาว ๕๐.๐๐ เมตร ๒. ร้อยละของถนน คลส. ที่ได้มาตรฐาน	๑. ประชาชนได้รับ ความสะดวกในการ สัญจร ๒. อุบัติเหตุลด ร้อยละ ๕๐ ๓. ประชาชนร้อยละ ๑๐๐ มีความพึง พอใจต่อการแก้ไข ปัญหา	กองช่าง
๑๔๑	โครงการซ่อมแซมถนนบ้านม่วงชุม - บ้านหนอง เต่า (บ้านหนองเต่า) (หมู่ ๑๐ บ้านม่วงชุม)	เพื่อให้ประชาชนที่สัญจร บนท้อง ถนนได้รับความสะดวก รวดเร็ว ปลอดภัยในการคมนาคม	ซ่อมแซมถนนแอสฟัลติก ขนาดกว้าง ๔.๐๐ เมตร หนา เฉลี่ย ๐.๑๕ เมตร ยาว ๒,๐๐๐ เมตร	-	-	-	๔,๓๐๐,๐๐๐	-	๑. มีถนนที่ ซ่อมแซมยาว ๒,๐๐๐ เมตร ๒. ร้อยละของถนน คลส. ที่ได้มาตรฐาน	๑. ประชาชนได้รับ ความสะดวกในการ สัญจร ๒. อุบัติเหตุลด ร้อยละ ๕๐ ๓. ประชาชนร้อยละ ๑๐๐ มีความพึง พอใจต่อการแก้ไข ปัญหา	กองช่าง
๑๔๒	โครงการติดตั้งวงรีปิด ภายในหมู่บ้าน (บ้านหนองเต่า) (หมู่ ๑๐ บ้านม่วงชุม)	เพื่อให้มีความปลอดภัยต่อชีวิตและ ทรัพย์สินของประชาชน	ติดตั้งวงรีปิด ๑ แห่ง	-	-	-	๓๐๐,๐๐๐	-	มีกล้องวงรีปิด ๑ แห่ง ที่ได้มาตรฐาน	ประชาชนมีความ ปลอดภัยต่อชีวิต และทรัพย์สิน	กองช่าง
๑๔๓	โครงการก่อสร้างถนนแอสฟัลติก ภายใน หมู่บ้าน (บ้านหนองเต่า) (หมู่ ๑๐ บ้านม่วงชุม)	เพื่อให้ประชาชนที่สัญจร บนท้อง ถนนได้รับความสะดวก รวดเร็ว ปลอดภัยในการคมนาคม	ก่อสร้างถนนแอสฟัลติก ขนาดกว้าง ๔.๐๐ เมตร หนา เฉลี่ย ๐.๑๕ เมตร ยาว ๑๔๐.๐๐ เมตร	-	-	-	๓๐๐,๐๐๐	-	๑. มีถนนแอสฟัลท์ ติก ยาว ๑๔๐.๐๐ เมตร ๒. ร้อยละของถนน คลส. ที่ได้มาตรฐาน	๑. ประชาชนได้รับ ความสะดวกในการ สัญจร ๒. อุบัติเหตุลด ร้อยละ ๕๐ ๓. ประชาชนร้อยละ ๑๐๐ มีความพึง พอใจต่อการแก้ไข ปัญหา	กองช่าง

ที่	โครงการ	วัตถุประสงค์	เป้าหมาย (ผลิตของโครงการ)	งบประมาณ					ตัวชี้วัด (KPI)	ผลลัพธ์ที่คาดว่าจะได้รับ	หน่วยงาน ที่รับผิดชอบ
				๒๕๖๖ (บาท)	๒๕๖๗ (บาท)	๒๕๖๘ (บาท)	๒๕๖๙ (บาท)	๒๕๗๐ (บาท)			
๑๔๔	โครงการก่อสร้างบ่อพักกักเก็บน้ำหลัง รพ.สต.บ้านม่วงชุม (หมู่ ๑๐ บ้านม่วงชุม)	เพื่อให้หมู่บ้านมีน้ำใช้ตลอดทั้งปี	ก่อสร้างบ่อพักกักเก็บน้ำขนาด ๘ x ๑๐ เมตร	-	-	-	-	๕๐๐,๐๐๐	มีบ่อพักกักเก็บน้ำที่ได้มาตรฐาน	ประชาชนมีน้ำใช้ตลอดทั้งปี	กองช่าง
๑๔๕	โครงการเสริมผิวถนนแอสฟัลท์ติกถนนภายในหมู่บ้าน (หมู่ ๑๐ บ้านม่วงชุม)	เพื่อให้ประชาชนที่สัญจร บนท้องถนนได้รับความสะดวก รวดเร็วปลอดภัยในการคมนาคม	เสริมผิวถนนแอสฟัลท์ติกขนาดกว้าง ๔.๐๐ เมตร หนาเฉลี่ย ๐.๑๕ เมตร ยาว ๒๓๔.๐๐ เมตร	-	-	-	-	๕๐๐,๐๐๐	๑. มีถนนเสริมผิวแอสฟัลท์ ยาว ๒๓๔.๐๐ ม. ๒. ร้อยละของถนนคสล. ที่ได้มาตรฐาน	๑. ประชาชนได้รับความสะดวกในการสัญจร ๒. อุบัติเหตุลดลง ๓. ประชาชนร้อยละ ๑๐๐ มีความพึงพอใจต่อการแก้ไข้ปัญหา	กองช่าง
๑๔๖	โครงการก่อสร้างเมรุเผาศพ ๒ เตา บริเวณป่าช้า บ้านม่วงชุม (หมู่ ๑๐ บ้านม่วงชุม)	เพื่อให้มีสถานที่ในการประกอบพิธีฌาปนกิจที่ถูกสุขลักษณะ	ก่อสร้างเมรุเผาศพ ๒ เตา ๑ แห่ง	-	-	-	-	๙๒๐,๐๐๐	มีเมรุเผาศพประกอบพิธีฌาปนกิจที่ถูกสุขลักษณะ	ประชาชนมีสถานที่ประกอบพิธีฌาปนกิจที่ถูกสุขลักษณะ	กองช่าง
๑๔๗	โครงการขอแยกหมู่บ้านหนองเต่า ออกจากบ้านม่วงชุม (บ้านหนองเต่า) (หมู่ ๑๐ บ้านม่วงชุม)	เพื่อประชาชนได้มีคุณภาพชีวิตที่ดีขึ้นและรองรับประชาชนที่จะขยายตัวมากยิ่งขึ้น	แยกหมู่บ้านหนองเต่า ออกจากบ้านม่วงชุม	-	-	-	-	๕๐๐,๐๐๐	ประชาชนมีคุณภาพชีวิตที่ดีขึ้น	๑. ลดการแออัดของประชาชนในหมู่บ้าน ๒. ประชาชนร้อยละ ๑๐๐ มีความพึงพอใจการแก้ไข้ปัญหา	กองช่าง
๑๔๘	โครงการติดตั้งแผงกันต้ายบริเวณลานกีฬาบ้านหนองเต่า (หมู่ ๑๐ บ้านม่วงชุม)	เพื่อให้ลานกีฬามีแผงกันต้าย	ติดตั้งแผงกันต้าย ๑ แห่ง	-	-	-	-	๓๐๐,๐๐๐	มีลานกีฬาที่มีแผงกันต้าย ๑ แห่ง	ลานกีฬาที่มีแผงกันต้ายที่ได้มาตรฐาน	กองช่าง

ที่	โครงการ	วัตถุประสงค์	เป้าหมาย (ผลิตของโครงการ)	งบประมาณ					ตัวชี้วัด (KPI)	ผลลัพธ์ที่คาดว่าจะได้รับ	หน่วยงาน ที่รับผิดชอบ
				๒๕๖๖ (บาท)	๒๕๖๗ (บาท)	๒๕๖๘ (บาท)	๒๕๖๙ (บาท)	๒๕๗๐ (บาท)			
๑๔๙	โครงการก่อสร้างระบบระบายน้ำ คลส. จากบ้านนายพรพงษ์ ซีกถึง - บ้านนายคำนึ่ง แสงวรรณเพชร (หมู่ ๑๐ บ้านม่วงชุม)	เพื่อป้องกันน้ำท่วมซึ่ง ลดการกัดเซาะ และการพังทลายของดิน	ก่อสร้างรางระบายน้ำ คลส. ขนาดกว้าง ๐.๓๐ เมตร ลึกเฉลี่ย ๐.๕๐ เมตร ยาว ๑๒๔.๐๐ เมตร	-	-	-	-	๕๐๐,๐๐๐	๑. มีงบประมาณนำ ยว ๑๒๔.๐๐ เมตร ๒. ร้อยละของราง ระบายน้ำที่ได้ มาตรฐาน	๑. สามารถลด ปัญหาน้ำท่วมซึ่งบน เส้นทางจราจร ๒. ลดการพังทลาย ของดิน ๓. ประชาชนร้อยละ ๑๐๐ มีความพึง พอใจการแก้ไข ปัญหา	กองช่าง
๑๕๐	โครงการปรับปรุงซ่อมแซมขยายให้สว่างภายในหมู่บ้าน (หมู่ ๑๑ บ้านป่าคา)	เพื่อให้ประชาชนที่สัญจร บนท้องถนนได้รับความสะดวก รวดเร็วปลอดภัยในการคมนาคม	ปรับปรุงซ่อมแซมขยายให้สว่าง ขนาดกว้าง ๑.๐๐ เมตร พื้นที่ประมาณ ๖๙๕.๐๐ ตารางเมตร	-	-	-	-	๕๐๐,๐๐๐	๑. มีถนนส่องแสง ขยายให้สว่าง พื้นที่ประมาณ ๖๙๕.๐๐ ตาราง เมตร ๒. ร้อยละของถนน คลส. ที่ได้มาตรฐาน	๑. ประชาชนได้รับ ความสะดวกในการ สัญจร ๒. อุบัติเหตุลดลง ร้อยละ ๕๐ ๓. ประชาชนร้อยละ ๑๐๐ มีความพึง พอใจต่อการแก้ไข ปัญหา	กองช่าง
๑๕๑	โครงการก่อสร้างถนน คลส. เส้นทางข้างโรงเรียนพิชเสถียรเกษตร (หมู่ ๑๑ บ้านป่าคา)	เพื่อให้ประชาชนที่สัญจร บนท้องถนนได้รับความสะดวก รวดเร็วปลอดภัยในการคมนาคม	ก่อสร้างถนน คลส. ขนาดกว้าง ๔.๐๐ เมตร หนาเฉลี่ย ๐.๑๕ เมตร ยาว ๓๗๓.๐๐ เมตร	-	-	-	-	๕๐๐,๐๐๐	๑. มีถนน คลส. ยว ๓๗๓.๐๐ เมตร ๒. ร้อยละของถนน คลส. ที่ได้มาตรฐาน	๑. ประชาชนได้รับ ความสะดวกในการ สัญจร ๒. อุบัติเหตุลดลง ร้อยละ ๕๐ ๓. ประชาชนร้อยละ ๑๐๐ มีความพึง พอใจต่อการแก้ไข ปัญหา	กองช่าง

ที่	โครงการ	วัตถุประสงค์	เป้าหมาย (ผลิตของโครงการ)	งบประมาณ					ตัวชี้วัด (KPI)	ผลลัพธ์ที่คาดว่าจะได้รับ	หน่วยงาน ที่รับผิดชอบ
				๒๕๖๖ (บาท)	๒๕๖๗ (บาท)	๒๕๖๘ (บาท)	๒๕๖๙ (บาท)	๒๕๗๐ (บาท)			
๑๔๒	โครงการก่อสร้างถนน คลส. เส้นทางไปฝายพระคงฯ (หมู่ ๑๑ บ้านป่าคา)	เพื่อให้ประชาชนที่สัญจร บนท้องถนนได้รับความสะดวก รวดเร็วปลอดภัยในการคมนาคม	ก่อสร้างถนน คลส. ขนาดกว้าง ๔.๐๐ เมตร หน้าเสี้ย ๐.๑๕ เมตร ยาว ๑๗๓.๐๐ เมตร	๕๐๐,๐๐๐	-	-	-	-	๑.มีถนน คลส. ยาว ๑๗๓.๐๐ เมตร ๒.ร้อยละของถนน คลส. ที่ได้มาตรฐาน	๑.ประชาชนได้รับความสะดวกในการสัญจร ๒.อุบัติเหตุลดลง ร้อยละ ๕๐ ๓.ประชาชนร้อยละ ๑๐๐ มีความพึงพอใจต่อการแก้ไขปัญหา	กองช่าง
๑๔๓	โครงการก่อสร้างถนน คลส. ทางไปน้ำ (หมู่ ๑๑ บ้านป่าคา)	เพื่อให้ประชาชนที่สัญจร บนท้องถนนได้รับความสะดวก รวดเร็วปลอดภัยในการคมนาคม	ก่อสร้างถนน คลส. ขนาดกว้าง ๔.๐๐ เมตร หน้าเสี้ย ๐.๑๕ เมตร ยาว ๑๗๓.๐๐ เมตร	๕๐๐,๐๐๐	-	-	-	-	๑.มีถนน คลส. ยาว ๑๗๓.๐๐ เมตร ๒.ร้อยละของถนน คลส. ที่ได้มาตรฐาน	๑.ประชาชนได้รับความสะดวกในการสัญจร ๒.อุบัติเหตุลดลง ร้อยละ ๕๐ ๓.ประชาชนร้อยละ ๑๐๐ มีความพึงพอใจต่อการแก้ไขปัญหา	กองช่าง
๑๔๔	โครงการก่อสร้างถนน จากบ้านป่าคา - บ้านห้วยเงิน (หมู่ ๑๑ บ้านป่าคา)	เพื่อให้ประชาชนที่สัญจร บนท้องถนนได้รับความสะดวก รวดเร็วปลอดภัยในการคมนาคม	ก่อสร้างถนน ขนาดกว้าง ๔.๐๐ เมตร หน้า ๐.๑๕ เมตร ยาว ๑ กิโลเมตร	๓,๐๐๐,๐๐๐	-	-	-	-	๑.มีถนน คลส. ยาว ๑ กิโลเมตร ๒.ร้อยละของถนน คลส. ที่ได้มาตรฐาน	๑.ประชาชนได้รับความสะดวกในการสัญจร ๒.อุบัติเหตุลดลง ร้อยละ ๕๐ ๓.ประชาชนร้อยละ ๑๐๐ มีความพึงพอใจต่อการแก้ไขปัญหา	กองช่าง

ที่	โครงการ	วัตถุประสงค์	เป้าหมาย (ผลิตของโครงการ)	งบประมาณ					ตัวชี้วัด (KPI)	ผลลัพธ์ที่คาดว่าจะได้รับ	หน่วยงาน ที่รับผิดชอบ
				๒๕๖๖ (บาท)	๒๕๖๗ (บาท)	๒๕๖๘ (บาท)	๒๕๖๙ (บาท)	๒๕๗๐ (บาท)			
๑๙๕	โครงการขยายอาคารเอนกประสงค์ประจำหมู่บ้าน พร้อมกันแก๊งดิน (หมู่ ๑๑ บ้านป่าคา)	เพื่อให้มีสถานที่เก็บพัสดุ ครุภัณฑ์และจัดกิจกรรมต่างๆของหมู่บ้าน	ขยายอาคารเอนกประสงค์ ๑ หลัง	-	๕๐๐,๐๐๐	-	-	-	มีอาคารเอนกประสงค์ที่ได้มาตรฐานมาครบถ้วน	มีสถานที่เก็บพัสดุ ครุภัณฑ์และจัดกิจกรรมต่างๆของหมู่บ้านอย่างเพียงพอ	กองช่าง
๑๙๖	โครงการก่อสร้าง ปรับปรุง ซ่อมแซม ห้องน้ำสาธารณะประจำหมู่บ้าน (หมู่ ๑๑ บ้านป่าคา)	เพื่อให้มีห้องน้ำที่ดื่มมาตรฐาน สาธารณะประจำหมู่บ้าน	ปรับปรุงซ่อมแซม ห้องน้ำสาธารณะ ๑ แห่ง	-	-	๓๐๐,๐๐๐	-	-	มีห้องน้ำที่ดื่มมาตรฐาน	มีห้องน้ำสาธารณะที่ได้มาตรฐาน	กองช่าง
๑๙๗	โครงการก่อสร้างศาลาที่ทิวริมทางประจำหมู่บ้าน (จุดชมวิวหมู่บ้าน) (หมู่ ๑๑ บ้านป่าคา)	เพื่อให้มีศาลาที่ทิวริมทางสำหรับนั่งท่องเที่ยว	ศาลาที่ทิวริมทาง ๑ แห่ง	-	-	๕๐๐,๐๐๐	-	-	มีศาลาที่ทิวริมทาง ๑ แห่ง	มีศาลาที่ทิวริมทางสำหรับนั่งท่องเที่ยวที่ได้มาตรฐานและปลอดภัย	กองช่าง
๑๙๘	โครงการก่อสร้างเมรุประจำหมู่บ้าน (หมู่ ๑๑ บ้านป่าคา)	เพื่อให้มีสถานที่ในการประกอบพิธีตามปณกิจที่ถูกสุลักษณะ	ก่อสร้างเมรุ	-	-	๙๕๐,๐๐๐	-	-	มีเมรุเผาศพประกอบพิธีตามปณกิจที่ถูกสุลักษณะ	ประชาชนมีสถานที่ประกอบพิธีตามปณกิจที่ถูกสุลักษณะ	กองช่าง
๑๙๙	โครงการก่อสร้างรางระบายน้ำ (หมู่ ๑๑ บ้านป่าคา)	เพื่อป้องกันน้ำท่วมซึ่ง ลดการกัดเซาะตลิ่ง และการพังทลายของดิน	ก่อสร้างรางระบายน้ำ	-	-	-	๕๐๐,๐๐๐	-	๑. มีรางระบายน้ำ ๒. มีรางระบายน้ำ ๓. มีรางระบายน้ำ ๔. มีรางระบายน้ำ ๕. มีรางระบายน้ำ ๖. มีรางระบายน้ำ ๗. มีรางระบายน้ำ ๘. มีรางระบายน้ำ ๙. มีรางระบายน้ำ ๑๐. มีรางระบายน้ำ ๑๑. มีรางระบายน้ำ ๑๒. มีรางระบายน้ำ ๑๓. มีรางระบายน้ำ ๑๔. มีรางระบายน้ำ ๑๕. มีรางระบายน้ำ ๑๖. มีรางระบายน้ำ ๑๗. มีรางระบายน้ำ ๑๘. มีรางระบายน้ำ ๑๙. มีรางระบายน้ำ ๒๐. มีรางระบายน้ำ	๑. สามารถลดปัญหาท่วมขังบนเส้นทางจราจร ๒. ลดการพังทลายของดิน ๓. ประชาชนร้อยละ ๑๐๐ มีความพึงพอใจการแก้ไข้ปัญหา	กองช่าง
๒๐๐	โครงการก่อสร้างโรงเรือนเพาะกล้าสตอเบอรี่ และผัก (หมู่ ๑๑ บ้านป่าคา)	เพื่อให้มีโรงเรือนเพาะกล้าสตอเบอรี่ และผัก	ก่อสร้างโรงเรือนขนาดพื้นที่ ๖๔๐๐ ตารางเมตร	-	-	-	๕๐๐,๐๐๐	-	มีโรงเรือนเพาะกล้าสตอเบอรี่และผัก ขนาดพื้นที่ ๖๔๐๐ ตารางเมตร	มีโรงเรือนเพาะกล้าสตอเบอรี่และผักที่ได้มาตรฐาน	กองช่าง

ที่	โครงการ	วัตถุประสงค์	เป้าหมาย (ผลิตของโครงการ)	งบประมาณ					ตัวชี้วัด (KPI)	ผลลัพธ์ที่คาดว่าจะได้รับ	หน่วยงาน ที่รับผิดชอบ
				๒๕๖๖ (บาท)	๒๕๖๗ (บาท)	๒๕๖๘ (บาท)	๒๕๖๙ (บาท)	๒๕๗๐ (บาท)			
๒๐๑	โครงการก่อสร้างคอกหมู (หมู่ ๑๑ บ้านป่าคา)	เพื่อให้หมู่บ้านมีคอกหมูสำหรับเลี้ยงหมูที่เพียงพอ	มีคอกหมู ๑ แห่ง	-	-	-	๑๐๐,๐๐๐	-	มีคอกหมู ๑ แห่ง	มีคอกหมู ที่ได้มาตรฐาน	กองช่าง
๒๐๒	โครงการก่อสร้างสถานพินิจอนุบาลประสงค์หมู่บ้าน (หมู่ ๑๑ บ้านป่าคา)	เพื่อให้มีสถานพินิจอนุบาลประสงค์ประจำหมู่บ้าน	ก่อสร้างสถานพินิจพื้นที่ประมาณ ๖๙๕.๐๐ ตารางเมตร	-	-	-	-	๕๐๐,๐๐๐	มีสถานพินิจอนุบาลประสงค์ประจำหมู่บ้าน ที่ได้มาตรฐาน	ประชาชนได้รับประโยชน์จากสถานพินิจอนุบาลประสงค์	กองช่าง
๒๐๓	โครงการก่อสร้างสถานพินิจชุมชน (หมู่ ๑๑ บ้านป่าคา)	เพื่อให้มีสถานพินิจชุมชนในการกำจัดขยะในชุมชน	จัดซื้อเตาเผาขยะ และก่อสร้างอาคารโรงเก็บ	-	-	-	-	๗๕๐,๐๐๐	สถานพินิจชุมชนที่ได้มาตรฐาน	ประชาชนมีเตาเผาขยะกำจัดขยะในชุมชน	กองช่าง
๒๐๔	โครงการก่อสร้างถนนลูกรัง จากบ้านป่าคา - บ้านห้วยหมากเสียม (หมู่ ๑๑ บ้านป่าคา)	เพื่อให้ประชาชนที่สัญจร บนท้องถนนได้รับความสะดวก รวดเร็วปลอดภัยในการคมนาคม	ก่อสร้างถนนลูกรัง ขนาดกว้าง ๔.๐๐ เมตร ยาว ๘๘๐.๐๐ เมตร	-	-	-	-	๒,๖๐๐,๐๐๐	๑.มีถนนลูกรังยาว ๘๘๐.๐๐ ม. ๒.ร้อยละของถนนที่ได้มาตรฐาน	๑.ประชาชนไม่ได้รับความสะดวกในการสัญจร ๒.อุบัติเหตุลดลง ๓.ประชาชนมีความพึงพอใจต่อการแก้ไขปัญหา	กองช่าง
๒๐๕	โครงการก่อสร้างระบบระบายน้ำ วัด แอ่งพงศ์ - หลัววัด (หมู่ ๑๒ บ้านม่อนปิ่น)	เพื่อป้องกันน้ำท่วมซึ่ง ลดการกัดเซาะและการพังทลายของดิน	ก่อสร้างรางระบบระบายน้ำขนาดกว้าง ๐.๓๐ เมตร ลึกเฉลี่ย ๐.๕๐ เมตร ยาว ๑๒๔.๐๐ เมตร	๕๐๐,๐๐๐	-	-	-	-	๑. มีรางระบายน้ำ คลส. ยาว ๑๒๔.๐๐ ม. ๒. ร้อยละของรางระบายน้ำ คลส. ที่ได้มาตรฐาน	๑. สามารถลดปัญหาน้ำท่วมขังบนเส้นทางจราจร ๒. ลดการพังทลายของดิน	กองช่าง

ที่	โครงการ	วัตถุประสงค์	เป้าหมาย (ผลิตของโครงการ)	งบประมาณ					ตัวชี้วัด (KPI)	ผลลัพธ์ที่คาดว่าจะได้รับ	หน่วยงาน ที่รับผิดชอบ
				๒๕๖๖ (บาท)	๒๕๖๗ (บาท)	๒๕๖๘ (บาท)	๒๕๖๙ (บาท)	๒๕๗๐ (บาท)			
๒๐๖	โครงการก่อสร้างท่อลอดเหลี่ยม ช่างนา นายบุญเที่ยง รัตนธรรม (หมู่ ๑๒ บ้านม่อนปินใต้)	เพื่อให้ประชาชนที่สัญจร บนท้องถนนได้รับความสะดวกรวดเร็วปลอดภัยในการคมนาคม	ก่อสร้างท่อลอดเหลี่ยม ขนาดกว้าง ๒.๑๐ x ๒.๑๐ เมตร ยาว ๕.๐๐ เมตร	๓๐๐,๐๐๐	-	-	-	-	๑. มีท่อลอดเหลี่ยม ยาว ๕.๐๐ เมตร ๒. ร้อยละของสะพาน คสล.ที่ได้มาตรฐาน ๓. ประชาชนร้อยละ ๑๐๐ มีความพึงพอใจการแก้ไขปัญหา	๑. สามารถลดปัญหาน้ำท่วมขังบนเส้นทางจราจร ๒. ลดการพังทลายของดิน ๓. ประชาชนร้อยละ ๑๐๐ มีความพึงพอใจการแก้ไขปัญหา	กองช่าง
๒๐๗	โครงการก่อสร้างรางระบายน้ำ บ้านนายอินแก้ว สมแสง - บ้านนางจันทรราย ยากิซัง (หมู่ ๑๒ บ้านม่อนปินใต้)	เพื่อป้องกันน้ำท่วมซึ่ง ลดการกัดเซาะตลิ่ง และการพังทลายของดิน	ก่อสร้างรางระบายน้ำ ขนาดกว้าง ๐.๓๐ เมตร ลึกเฉลี่ย ๐.๕๐ เมตร ยาว ๒๐๐.๐๐ เมตร	๕๐๐,๐๐๐	-	-	-	-	๑. มีรางระบายน้ำ คสล. ยาว ๒๐๐.๐๐ ม. ๒. ร้อยละของรางระบายน้ำ คสล.ที่ได้มาตรฐาน	๑. สามารถลดปัญหาน้ำท่วมขังบนเส้นทางจราจร ๒. ลดการพังทลายของดิน	กองช่าง
๒๐๘	โครงการก่อสร้างรางระบายน้ำ บ้านนายบุญบุญมาก - หลี่เว็ด (หมู่ ๑๒ บ้านม่อนปินใต้)	เพื่อป้องกันน้ำท่วมซึ่ง ลดการกัดเซาะตลิ่ง และการพังทลายของดิน	ก่อสร้างรางระบายน้ำ ขนาดกว้าง ๐.๓๐ เมตร ลึกเฉลี่ย ๐.๕๐ เมตร ยาว ๑๒๔.๐๐ เมตร	๕๐๐,๐๐๐	-	-	-	-	๑. มีรางระบายน้ำ คสล. ยาว ๑๒๔.๐๐ ม. ๒. ร้อยละของรางระบายน้ำ คสล.ที่ได้มาตรฐาน	๑. สามารถลดปัญหาน้ำท่วมขังบนเส้นทางจราจร ๒. ลดการพังทลายของดิน	กองช่าง
๒๐๙	โครงการติดตั้งกล่องจราจรปิด ภายในหมู่บ้าน (หมู่ ๑๒ บ้านม่อนปินใต้)	เพื่อให้มีความปลอดภัยต่อชีวิตและทรัพย์สิน	ติดตั้งกล่องจราจรปิด ๑ แห่ง	๕๐๐,๐๐๐	-	-	-	-	มีกล่องจราจรปิดภายในหมู่บ้าน	มีความปลอดภัยต่อชีวิตและทรัพย์สิน	กองช่าง
๒๑๐	โครงการซื้อเตาเผาขยะสำหรับใช้ภายในหมู่บ้าน (หมู่ ๑๒ บ้านม่อนปินใต้)	เพื่อให้มีเตาเผาขยะกำจัดขยะภายในชุมชน	ซื้อเตาเผาขยะ ๑ ชุด พร้อมก่อสร้างอาคาร	-	-	๗๕๐,๐๐๐	-	-	มีเตาเผาขยะ ๑ ชุด ในชุมชนเองได้อย่างมีประสิทธิภาพ	ประชาชนกำจัดขยะในชุมชนเองได้อย่างมีประสิทธิภาพ	กองช่าง



ที่	โครงการ	วัตถุประสงค์	เป้าหมาย (ผลิตของโครงการ)	งบประมาณ					ตัวชี้วัด (KPI)	ผลลัพธ์ที่คาดว่าจะได้รับ	หน่วยงาน ที่รับผิดชอบ
				๒๕๖๖ (บาท)	๒๕๖๗ (บาท)	๒๕๖๘ (บาท)	๒๕๖๙ (บาท)	๒๕๗๐ (บาท)			
๒๑๑	โครงการก่อสร้างสะพาน ข้างบ้านนายน้อยแก้ว สนแสง (หมู่ ๑๒ บ้านม่อนปินใต้)	เพื่อให้ประชาชนที่สัญจร บนท้อง ถนนได้รับความสะดวก รวดเร็ว ปลอดภัยในการคมนาคม	ก่อสร้างสะพาน ขนาดกว้าง ๕.๐๐ เมตร ยาว ๕.๐๐ เมตร	-	-	๑,๐๐๐,๐๐๐	-	-	มีสะพาน ยาว ๕.๐๐ เมตร	๑.ประชาชนได้รับความสะดวกในการ สัญจร ๒. อุบัติเหตุลดลง ๓.ประชาชนร้อยละ ๑๐๐ มีความพึง พอใจต่อการแก้ไข ปัญหา	กองช่าง
๒๑๒	โครงการลงทุนปลูกไม้พื้นที่การเกษตร บ้าน ม่อนปินใต้ (หมู่ ๑๒ บ้านม่อนปินใต้)	เพื่อให้ประชาชนที่สัญจร บนท้อง ถนนได้รับความสะดวก รวดเร็ว ปลอดภัยในการคมนาคม	ลงทุนปลูกไม้พื้นที่การเกษตร	-	-	๕๐๐,๐๐๐	-	-	ร้อยละของถนน คสล. ที่ได้มาตรฐาน	๑.ประชาชนได้รับความ สะดวกในการ สัญจร ๒.อุบัติเหตุลดลง ร้อยละ ๕๐ ๓.ประชาชนร้อยละ ๑๐๐ มีความพึง พอใจต่อการแก้ไข ปัญหา	กองช่าง
๒๑๓	โครงการก่อสร้างส่งเสริมกลุ่มอาชีพ วิสาหกิจชุมชน (หมู่ ๑๒ บ้านม่อนปินใต้)	เพื่อให้มีอาคารส่งเสริมกลุ่มอาชีพ วิสาหกิจชุมชน ในการจัดกิจกรรม	ก่อสร้างอาคารส่งเสริมกลุ่ม อาชีพวิสาหกิจชุมชน	-	-	-	๓๐๐,๐๐๐	-	มีอาคารส่งเสริม กลุ่มอาชีพวิสาหกิจ ชุมชนที่ได้มาตรฐาน	๑.ประชาชนได้รับ ประโยชน์จากอาคาร ๒. กลุ่มอาชีพ วิสาหกิจชุมชนใน การจัดทำกิจกรรม	กองช่าง
๒๑๔	โครงการถนนลาด เพื่อการเกษตร (หมู่ ๑๒ บ้านม่อนปินใต้)	เพื่อให้ชุมชนมีใช้รถไถ เชิงพอ	ถนนลาดเพื่อการเกษตร	-	-	-	-	๕๐๐,๐๐๐	ประชาชนมีใช้ อย่างเพียงพอและมี ประสิทธิภาพ	กองช่าง	
๒๑๕	โครงการก่อสร้างที่ออกกำลังกายในร่มและ จัดซื้ออุปกรณ์กีฬา (หมู่ ๑๒ บ้าน ม่อนปินใต้)	เพื่อให้มีที่ออกกำลังกายในหมู่บ้าน และจัดซื้ออุปกรณ์กีฬา	ก่อสร้างที่ออกกำลังกายในร่ม และจัดซื้ออุปกรณ์กีฬา	-	-	-	-	๕๐๐,๐๐๐	มีที่ออกกำลังกาย และมีอุปกรณ์ สำหรับออกกำลังกาย ๑ แห่ง	ประชาชนมีร่างกาย ที่แข็งแรงและมี ประสิทธิภาพ	กองช่าง

ที่	โครงการ	วัตถุประสงค์	เป้าหมาย (ผลิตของโครงการ)	งบประมาณ					ตัวชี้วัด (KPI)	ผลลัพธ์ที่คาดว่าจะได้รับ	หน่วยงาน ที่รับผิดชอบ
				๒๕๖๖ (บาท)	๒๕๖๗ (บาท)	๒๕๖๘ (บาท)	๒๕๖๙ (บาท)	๒๕๗๐ (บาท)			
๒๑๖	โครงการปรับปรุงฝายน้ำล้น เส้นหัวบ้านเด่น (หมู่ ๑๓ บ้านเด่นชัย)	เพื่อถักเก็บน้ำใช้ในช่วงฤดูแล้ง	ปรับปรุงฝายน้ำล้น ๑ แห่ง	๕๐๐,๐๐๐	-	-	-	-	ประชาชนมีน้ำใช้ตลอดปี	๑. ประชาชนมีน้ำใช้เพื่อการอุปโภค-บริโภคอย่างพอเพียง ๒. ประชาชนร้อยละ ๑๐๐ มีความพึงพอใจการแก้ไขปัญหา	กองช่าง
๒๑๗	โครงการขุดลอกลำน้ำเหมือง เส้นช้างบ้าน นายบุญเทียบ ภาตบุญเรือง (หมู่ ๑๓ บ้านเด่นชัย)	เพื่อป้องกันกีดขวางการเกิดอุทกภัย	ขุดลอกลำน้ำเหมือง ยาวประมาณ ๑,๐๐๐ เมตร	๕๐๐,๐๐๐	-	-	-	-	ขุดลอกลำน้ำเหมือง ยาวประมาณ ๑,๐๐๐ เมตร	ประชาชนได้รับความปลอดภัยต่อชีวิตและชุมชน	กองช่าง
๒๑๘	โครงการจัดซื้อที่สาธารณะหมู่บ้าน (หมู่ ๑๓ บ้านเด่นชัย)	เพื่อให้หมู่บ้านมีที่ดินสาธารณะของหมู่บ้าน	จัดซื้อที่สาธารณะ ๑ แห่ง	-	๑๐,๐๐๐,๐๐๐	-	-	-	มีที่ดินสาธารณะของหมู่บ้าน	๑. หมู่บ้านมีที่ดินสาธารณะภายในหมู่บ้าน ๒. ประชากรร้อยละ ๙๐ มีความพึงพอใจ	กองช่าง
๒๑๙	โครงการปรับปรุงซ่อมแซมถนนแอสฟัลติกภายในหมู่บ้าน (หมู่ ๑๓ บ้านเด่นชัย)	เพื่อให้ประชาชนที่สัญจร บนท้องถนนได้รับความสะดวก รวดเร็วปลอดภัยในการคมนาคม	ปรับปรุงซ่อมแซมถนนแอสฟัลติกขนาดกว้าง ๔๐๐ เมตร ทนแฉะ ๐.๑๕ เมตร ยาวประมาณ ๗๐.๐๐ เมตร	-	๕๕๐,๐๐๐	-	-	-	๑. มีถนนแอสฟัลติกยาวประมาณ ๗๐.๐๐ เมตร ๒. ร้อยละของถนน คสล. ที่ดีมีมาตรฐาน	๑. ประชาชนได้รับความสะดวกในการสัญจร ๒. อุบัติเหตุลดลง ร้อยละ ๙๐ ๓. ประชาชนร้อยละ ๑๐๐ มีความพึงพอใจต่อการแก้ไขปัญหา	กองช่าง
๒๒๐	โครงการก่อสร้างศูนย์ตลาดกลางบริเวณลานอนกประสงค์หมู่บ้าน (หมู่ ๑๓ บ้านเด่นชัย)	เพื่อชุมชนมีศูนย์กลางบริเวณลานอนกประสงค์หมู่บ้าน	ก่อสร้างศูนย์ตลาดกลาง บริเวณลานอนกประสงค์ ๑ แห่ง	-	๕๐๐,๐๐๐	-	-	-	มีศูนย์ตลาดกลางบริเวณลานอนกประสงค์ หมู่บ้าน ๑ แห่ง	ประชาชนได้รับประโยชน์จากศูนย์ตลาดกลางบริเวณลาน	กองช่าง

ที่	โครงการ	วัตถุประสงค์	เป้าหมาย (ผลิตของโครงการ)	งบประมาณ					ตัวชี้วัด (KPI)	ผลลัพธ์ที่คาดว่าจะได้รับ	หน่วยงาน ที่รับผิดชอบ
				๒๕๖๖ (บาท)	๒๕๖๗ (บาท)	๒๕๖๘ (บาท)	๒๕๖๙ (บาท)	๒๕๗๐ (บาท)			
๒๒๑	โครงการก่อสร้าง ปรับปรุง ต่อเติมศูนย์พัฒนาเด็กเล็ก (หมู่ ๑๓ บ้านเด่นชัย)	เพื่อให้มีศูนย์พัฒนาเด็กเล็กที่มีมาตรฐาน	ก่อสร้าง ปรับปรุง ต่อเติมศูนย์พัฒนาเด็กเล็ก ๑ แห่ง	-	-	๕๐๐,๐๐๐	-	-	มีศูนย์พัฒนาเด็กที่ได้มาตรฐาน ๑ แห่ง	กองช่าง	
๒๒๒	โครงการก่อสร้างถนน คสล. เข้าพื้นที่ทาง การเกษตร บ้านภาค (หมู่ ๑๓ บ้านเด่นชัย)	เพื่อให้ประชาชนที่สัญจร บก้อง ถนนได้รับความสะดวก รวดเร็วปลอดภัยในการคมนาคม	ก่อสร้างถนน คสล. ขนาดกว้าง ๕.๐๐ เมตร ทนเฉลี่ย ๐.๑๕ เมตร ยาว ๑๓๓.๐๐ เมตร	-	-	๕๐๐,๐๐๐	-	-	๑. ประชาชนได้รับความสะดวกในการสัญจร ๒. อุบัติเหตุลดลง ๓. ประชาชนร้อยละ ๑๐๐ มีความพึงพอใจต่อการแก้ไข ปัญหา	กองช่าง	
๒๒๓	โครงการก่อสร้างรางระบายน้ำ ถนนสายหลัก หน้าบ้านเด่นชัยวัด (หมู่ ๑๓ บ้านเด่นชัย)	เพื่อป้องกันท่วมขัง และความปลอดภัยผู้ใช้เส้นทาง	ก่อสร้างรางระบายน้ำ ขนาด กว้าง ๐.๓๐ เมตร ลึกเฉลี่ย ๐.๕๐ เมตร ยาว ๕๕๐.๐๐ เมตร	-	-	๖๑๐,๐๐๐	-	-	๑. มีรางระบายน้ำ คสล. ยาว ๕๕๐.๐๐ ม. ๒. ร้อยละของรางระบายน้ำที่ได้มาตรฐาน ๓. ประชาชนร้อยละ ๑๐๐ มีความพึงพอใจการแก้ไข ปัญหา	กองช่าง	
๒๒๔	โครงการก่อสร้างอาคารป้องกันตลิ่ง ตั้งแต่สะพานบ้านภาค - สะพานกู่ซัพ (กองเกษตรฯ) (หมู่ ๑๓ บ้านเด่นชัย)	เพื่อป้องกันการพังทลายของดิน และป้องกันน้ำท่วม	ก่อสร้างอาคารป้องกันตลิ่งยาว ประมาณ ๑.๕๐๐ เมตร	-	-	๒,๐๐๐,๐๐๐	-	-	๑. มีอาคารป้องกันตลิ่ง ๑ แห่ง ๒. มีอาคารป้องกันตลิ่งที่ได้มาตรฐาน	๑. ช่วยป้องกันปัญหาท่วมขังและป้องกันการพังทลายของตลิ่ง ๒. ประชาชนร้อยละ ๙๐ มีความพึงพอใจต่อการแก้ไข ปัญหา	กองช่าง

ที่	โครงการ	วัตถุประสงค์	เป้าหมาย (ผลิตของโครงการ)	งบประมาณ					ตัวชี้วัด (KPI)	ผลลัพธ์ที่คาดว่าจะได้รับ	หน่วยงาน ที่รับผิดชอบ
				๒๕๖๖ (บาท)	๒๕๖๗ (บาท)	๒๕๖๘ (บาท)	๒๕๖๙ (บาท)	๒๕๗๐ (บาท)			
๒๑๕	โครงการสถานที่สาธารณะในหมู่บ้าน (หมู่ ๑๓ บ้านเด่นชัย)	เพื่อให้ประชาชนมีพื้นที่ในการจัดกิจกรรมต่างๆ	สถานที่สาธารณะ พื้นที่ประมาณ ๖๕๔.๐๐ เมตร	-	-	-	๕๐๐,๐๐๐	-	มีลาน อเนกประสงค์ที่ได้ มาตรฐาน ๑ แห่ง ปัญหา	ประชาชนร้อยละ ๑๐๐ มีความพึง พอใจต่อการแก้ไข ปัญหา	กองช่าง
๒๑๖	โครงการติดตั้งกล้อง CCTV ภายในหมู่บ้าน (หมู่ ๑๓ บ้านเด่นชัย)	เพื่อไม่มีความปลอดภัยต่อชีวิตและทรัพย์สินในชุมชน	ติดตั้งกล้อง CCTV ๑ แห่ง	-	-	-	๕๐๐,๐๐๐	-	มีกล้อง CCTV ๑ แห่ง	ประชาชนมีความ ปลอดภัยต่อชีวิต และทรัพย์สิน	กองช่าง
๒๑๗	โครงการก่อสร้าง ปรับปรุง ซ่อมแซมถนนภายในหมู่บ้าน (หมู่ ๑๔ บ้านขอบด้ง)	เพื่อให้ประชาชนที่สัญจร บนท้องถนนได้รับความสะดวก รวดเร็วปลอดภัยในการคมนาคม	ก่อสร้าง ปรับปรุง ซ่อมแซมถนน	๕๐๐,๐๐๐	-	-	-	-	๑.มีปรับปรุง ซ่อมแซมถนน ๑ แห่ง ๒.ร้อยละของถนน คสล. ที่ได้มาตรฐาน ร้อยละ ๙๐ ๓.ประชาชนร้อยละ ๑๐๐ มีความพึง พอใจต่อการแก้ไข ปัญหา	๑.ประชาชนได้รับ ความสะดวกในการ สัญจร ๒.อุบัติเหตุลดลง ร้อยละ ๙๐ ๓.ประชาชนร้อยละ ๑๐๐ มีความพึง พอใจต่อการแก้ไข ปัญหา	กองช่าง
๒๑๘	โครงการก่อสร้างถนน คสล. ภายในหมู่บ้านนอก (ข้างศูนย์พัฒนาเด็กเล็ก) (บ้านอแล) (หมู่ ๑๔ บ้านขอบด้ง)	เพื่อให้ประชาชนที่สัญจร บนท้องถนนได้รับความสะดวก รวดเร็วปลอดภัยในการคมนาคม	ก่อสร้างถนน คสล. ขนาดกว้าง ๓.๐๐ เมตร หน้า ๐.๑๕ เมตร ยาว ๑๓๘.๐๐ เมตร	๓๐๐,๐๐๐	-	-	-	-	๑.มีถนน คสล. ยาว ๑๓๘.๐๐ เมตร ๒.ร้อยละของถนน คสล. ที่ได้มาตรฐาน ร้อยละ ๙๐ ๓.ประชาชนร้อยละ ๑๐๐ มีความพึง พอใจต่อการแก้ไข ปัญหา	๑.ประชาชนได้รับ ความสะดวกในการ สัญจร ๒.อุบัติเหตุลดลง ร้อยละ ๙๐ ๓.ประชาชนร้อยละ ๑๐๐ มีความพึง พอใจต่อการแก้ไข ปัญหา	กองช่าง

ที่	โครงการ	วัตถุประสงค์	เป้าหมาย (ผลิตของโครงการ)	งบประมาณ					ตัวชี้วัด (KPI)	ผลลัพธ์ที่คาดว่าจะได้รับ	หน่วยงาน ที่รับผิดชอบ
				๒๕๖๖ (บาท)	๒๕๖๗ (บาท)	๒๕๖๘ (บาท)	๒๕๖๙ (บาท)	๒๕๗๐ (บาท)			
๒๒๙	โครงการวางระบบท่อส่งน้ำประปา ประจําหมู่บ้าน บ้านอแล (หมู่ ๑๔ บ้านขอบด้ง)	เพื่อให้ระบบประปาสามารถรองรับน้ำเพื่อการบริโภคอุปโภคที่เพียงพอ	วางระบบท่อส่งน้ำประปา ๑ แห่ง	๕๐๐,๐๐๐	-	-	-	-	๑. มีท่อระบบประปาประจําหมู่บ้านที่ได้มาตรฐาน ๒. หมู่บ้านดำเนินการติดตั้งเอง ๓. ประชาชนได้รับประโยชน์จากระบบประปา	สามารถแก้ปัญหาด้านน้ำเพื่อการอุปโภคบริโภคครัวเรือนในหมู่บ้านได้	กองช่าง
๒๓๐	โครงการปรับปรุงสนามกีฬาหมู่บ้าน (บ้านขอบด้ง) (หมู่ ๑๔ บ้านขอบด้ง)	เพื่อให้มีสนามกีฬาที่มีประสิทธิภาพมากขึ้น	ปรับปรุงสนามกีฬา พื้นที่ประมาณ ๖๙๔.๐๐ ตารางเมตร ๑ แห่ง	๕๐๐,๐๐๐	-	-	-	-	มีสนามกีฬาพื้นที่ประมาณ ๖๙๔.๐๐ ตารางเมตร ๑ แห่ง	ประชาชนมีสนามกีฬาที่มีประสิทธิภาพและปลอดภัย	กองช่าง
๒๓๑	โครงการปรับปรุงขยายสนามกีฬา (บ้านอแล) (หมู่ ๑๔ บ้านขอบด้ง)	เพื่อให้มีสนามกีฬาที่มีประสิทธิภาพมากขึ้นและกว้างขวางต่อการจัดกิจกรรมต่างๆ	ปรับปรุงขยายสนามกีฬา ๑ แห่ง	๕๐๐,๐๐๐	-	-	-	-	มีสนามกีฬาที่มีประสิทธิภาพมากขึ้น	ประชาชนร้อยละ ๙๐ มีความพึงพอใจต่อการแก้ไข้ปัญหา	กองช่าง
๒๓๒	โครงการก่อสร้างถนน คสล. เข้าซอยชุมชน (หมู่ ๑๔ บ้านขอบด้ง)	เพื่อให้ประชาชนที่สัญจร บนท้องถนนได้รับความสะดวก รวดเร็วปลอดภัยในการคมนาคม	ก่อสร้างถนน คสล.เข้าซอยชุมชน	๕๐๐,๐๐๐	-	-	-	-	๑. มีถนน คสล. เข้าซอยชุมชน ๒. ร้อยละของถนน คสล. ที่มีมาตรฐานร้อยละ ๙๐	๑. ประชาชนได้รับความสะดวกในการสัญจร ๒. อุบัติเหตุลดลงร้อยละ ๙๐ ๓. ประชาชนร้อยละ ๑๐๐ มีความพึงพอใจต่อการแก้ไข้ปัญหา	กองช่าง

ที่	โครงการ	วัตถุประสงค์	เป้าหมาย (ผลิตของโครงการ)	งบประมาณ					ตัวชี้วัด (KPI)	ผลลัพธ์ที่คาดว่าจะได้รับ	หน่วยงาน ที่รับผิดชอบ
				๒๕๖๖ (บาท)	๒๕๖๗ (บาท)	๒๕๖๘ (บาท)	๒๕๖๙ (บาท)	๒๕๗๐ (บาท)			
๒๓๓	โครงการซ่อมแซม ต่อเติมศาลาอเนกประสงค์ (หมู่ ๑๔ บ้านขอบด้ง)	เพื่อให้มีสถานที่การเก็บพัสดุ ครุภัณฑ์และจัดกิจกรรมต่างๆของ หมู่บ้าน	ต่อเติมศาลาอเนกประสงค์ ๑ แห่ง	-	-	๕๐๐,๐๐๐	-	-	มีอาคารอเนกประสงค์ คสล. ที่ได้มาตรฐาน ๒. มีสถานที่เก็บพัสดุ ครุภัณฑ์และจัดกิจกรรมต่างๆของ หมู่บ้านอย่างเพียงพอ	กองช่าง	
๒๓๔	โครงการก่อสร้างถนนทางเดินชุมชน (หมู่ ๑๔ บ้านขอบด้ง)	เพื่อให้มีสถานที่ลานทางเดินชุมชน	พื้นที่กว้าง ๕.๐๐ เมตร ยาว ๕๐๐ เมตร ประมาณ ๑๐ แห่ง	-	-	๕๐๐,๐๐๐	-	-	มีสถานที่ลานทางเดินที่ชุมชน ๑ แห่ง ที่มีมาตรฐาน	กองช่าง	
๒๓๕	โครงการก่อสร้างถนน คสล. ภายในหมู่บ้าน นอแล (ซอยบ็อก ๓) (หมู่ ๑๔ บ้านขอบด้ง)	เพื่อให้ประชาชนที่สัญจร บนท้องถนนได้รับความสะดวก รวดเร็วปลอดภัยในการคมนาคม	ก่อสร้างถนน คสล. ขนาดยาว ๑๓๕.๐๐ เมตร	-	-	๓๐๐,๐๐๐	-	-	๑. ประชาชนได้รับความสะดวกในการสัญจร ๒. อุบัติเหตุลดลงร้อยละ ๕๐ ๓. ประชาชนร้อยละ ๑๐๐ มีความพึงพอใจต่อการแก้ไขปัญหา	กองช่าง	
๒๓๖	โครงการก่อสร้างศาลา ที่พิกัดทาง ประจำหมู่บ้าน (จุดชมวิว พร้อมกับอ่างน้ำเลี้ยงสัตว์ หมู่บ้าน) (หมู่ ๑๔ บ้านขอบด้ง)	เพื่อให้มีศาลาที่พิกัดทางสำหรับชุมชนและน้ำท่องเที่ยว	ก่อสร้างศาลาที่พิกัดทาง ๑ แห่ง	-	-	๕๐๐,๐๐๐	-	-	มีศาลาที่พิกัดทาง ๑ แห่ง	กองช่าง	
๒๓๗	โครงการก่อสร้างศูนย์เด็กเล็ก บ้านขอบด้ง (หมู่ ๑๔ บ้านขอบด้ง)	เพื่อให้มีศูนย์เด็กเล็ก ภายในหมู่บ้าน	ก่อสร้างศูนย์เด็กเล็ก ๑ แห่ง	-	-	-	๓๐๐,๐๐๐	-	ประชาชนร้อยละ ๑๐๐ มีความพึงพอใจต่อการแก้ไขปัญหา	กองช่าง	
๒๓๘	โครงการก่อสร้างฝายต้นน้ำ พร้อมเครื่องสูบน้ำ ระบบน้ำ บ้านนอแล (หมู่ ๑๔ บ้านขอบด้ง)	เพื่อให้มีน้ำใช้ตลอดทั้งปี	ก่อสร้างฝายต้นน้ำ พร้อมเครื่องสูบน้ำระบบน้ำ	-	-	-	๓๐๐,๐๐๐	-	มีฝายต้นน้ำ พร้อมเครื่องสูบน้ำระบบน้ำ	กองช่าง	

ที่	โครงการ	วัตถุประสงค์	เป้าหมาย (ผลิตของโครงการ)	งบประมาณ					ตัวชี้วัด (KPI)	ผลลัพธ์ที่คาดว่าจะได้รับ	หน่วยงาน ที่รับผิดชอบ
				๒๕๖๖ (บาท)	๒๕๖๗ (บาท)	๒๕๖๘ (บาท)	๒๕๖๙ (บาท)	๒๕๗๐ (บาท)			
๒๓๙	โครงการก่อสร้างซุ้มประตูทางเข้าหมู่บ้าน บ้านนอแล (หมู่ ๑๔ บ้านขอบด้ง)	เพื่อให้มีซุ้มประตูเข้าหมู่บ้าน ที่ได้มาตรฐาน ๑ แห่ง	ก่อสร้างซุ้มประตูเข้าหมู่บ้าน ที่ได้มาตรฐาน ๑ แห่ง	-	-	-	๓๐๐,๐๐๐	-	มีซุ้มประตูเข้าหมู่บ้าน ที่ได้มาตรฐาน ๑ แห่ง	ประชาชนมีความพึงพอใจร้อยละ ๑๐๐	กองช่าง
๒๔๐	โครงการก่อสร้างอาคารเอนกประสงค์ (จุดเดิม) (หมู่ ๑๔ บ้านขอบด้ง)	เพื่อให้มีสถานที่เก็บพัสดุ ครุภัณฑ์และจัดกิจกรรมต่างๆของหมู่บ้าน	ก่อสร้างอาคารเอนกประสงค์ ๑ แห่ง	-	-	-	๕๐๐,๐๐๐	-	มีอาคารเอนกประสงค์ที่ได้มาตรฐาน	มีสถานที่เก็บพัสดุ ครุภัณฑ์และจัดกิจกรรมต่างๆของหมู่บ้านอย่างเพียงพอ	กองช่าง
๒๔๑	โครงการก่อสร้างอ่างเก็บน้ำ ใช้ในแปลงเกษตร (หมู่ ๑๔ บ้านขอบด้ง)	เพื่อให้มีอ่างเก็บน้ำใช้ตลอดทั้งปี	ก่อสร้างอ่างเก็บน้ำ ขนาด ๔๐๐ x ๑๐๐ เมตร	-	-	-	-	๕๐๐,๐๐๐	มีอ่างเก็บน้ำ ขนาด ๔.๐๐ x ๑๐.๐๐ เมตร	ประชาชนได้รับประโยชน์จากอาหาร แก่ชาวบ้านร้อยละ ๙๐	กองช่าง
๒๔๒	โครงการก่อสร้างโรงเก็บพัสดุ ประจำหมู่บ้าน (หมู่ ๑๔ บ้านขอบด้ง)	เพื่อให้มีโรงเก็บพัสดุ ประจำหมู่บ้าน	ก่อสร้างโรงเก็บพัสดุ พื้นที่ใช้สอยประมาณ ๔๐.๐๐ ตารางเมตร	-	-	-	-	๕๐๐,๐๐๐	มีโรงเก็บพัสดุพื้นที่ใช้สอยประมาณ ๔๐.๐๐ ตารางเมตร	ประชาชนมีโรงเก็บพัสดุที่มีความปลอดภัย	กองช่าง
๒๔๓	โครงการจัดซื้อท่อระบายน้ำประปาภูเขา (หมู่ ๑๕ บ้านหนองไผ่)	เพื่อให้มีระบบประปาที่มีประสิทธิภาพ	จัดซื้อท่อPVC ๒ นิ้ว ยาว ๑,๙๐๐ เมตร	๕๐๐,๐๐๐	-	-	-	-	มีท่อระบายน้ำประปาภูเขา	ประชาชนมีน้ำประปาที่มีประสิทธิภาพ	กองช่าง
๒๔๔	โครงการก่อสร้างห้องน้ำสาธารณะและสถานเอนกประสงค์ที่สาธารณะหมู่บ้าน บ้านหนองไผ่)	เพื่อให้มีห้องน้ำสาธารณะและสถานเอนกประสงค์ที่สาธารณะหมู่บ้าน ๑ แห่ง	ก่อสร้างห้องน้ำสาธารณะและสถานเอนกประสงค์ที่สาธารณะหมู่บ้าน ๑ แห่ง	๕๐๐,๐๐๐	-	-	-	-	มีห้องน้ำสาธารณะและสถานเอนกประสงค์ที่สาธารณะหมู่บ้าน	มีห้องน้ำสาธารณะและสถานเอนกประสงค์ที่สาธารณะหมู่บ้าน	กองช่าง
๒๔๕	โครงการปรับปรุงซ่อมแซมท่อระบายน้ำ ประจำหมู่บ้าน (บ้านหัวนกก) (หมู่ ๑๕ บ้านหนองไผ่)	เพื่อให้ประชาชนได้รับข่าวสารได้อย่างทั่วถึง	ปรับปรุงซ่อมแซมท่อระบายน้ำ ๑ แห่ง	๓๐๐,๐๐๐	-	-	-	-	๑. มีท่อระบายน้ำข่าวสารจากหมู่บ้าน ๑ แห่ง ๒. มีท่อระบายน้ำข่าวสารจากหมู่บ้าน ๑ แห่ง	๑. ประชาชนได้รับข่าวสารได้อย่างทั่วถึง ๒. ประชาชนร้อยละ ๑๐๐ ได้รับความพึงพอใจ	กองช่าง

ที่	โครงการ	วัตถุประสงค์	เป้าหมาย (ผลิตของโครงการ)	งบประมาณ					ตัวชี้วัด (KPI)	ผลลัพธ์ที่คาดว่าจะได้รับ	หน่วยงาน ที่รับผิดชอบ
				๒๕๖๖ (บาท)	๒๕๖๗ (บาท)	๒๕๖๘ (บาท)	๒๕๖๙ (บาท)	๒๕๗๐ (บาท)			
๒๔๖	โครงการก่อสร้างศาลาอเนกประสงค์ พร้อมประตู (หมู่ ๑๕ บ้านหนองไผ่)	เพื่อให้ประชาชนที่สัญจรผ่านไปมา มีความปลอดภัย	ก่อสร้างศาลาอเนกประสงค์ ยาว ๑๕.๐๐ เมตร	-	๕๐๐,๐๐๐	-	-	-	ร้อยละของประชาชนที่มีความพึงพอใจต่อการใช้บริการเพิ่มขึ้น	ทรัพย์สินของทางราชการมีความปลอดภัย	กองช่าง
๒๔๗	โครงการก่อสร้างถนน คสล. เข้าพื้นที่ทำการเกษตร (หมู่ ๑๕ บ้านหนองไผ่)	เพื่อให้ประชาชนที่สัญจร บนท้องถนนได้รับความสะดวก รวดเร็ว ปลอดภัยในการคมนาคม	ก่อสร้างถนน คสล. กว้าง ๔.๐๐ เมตร หนา ๐.๑๕ เมตร ยาว ๑๐๕.๐๐ เมตร	-	๓๐๐,๐๐๐	-	-	-	๑.มีถนน คสล. ยาว ๑๐๕.๐๐ ม. ๒.ร้อยละของถนน คสล. ที่ได้มาตรฐาน ๓.ประชาชนร้อยละ ๑๐๐ มีความพึงพอใจต่อการแก้ไขปัญหา	๑.ประชาชนได้รับความสะดวกในการสัญจร ๒.อุบัติเหตุลดลง ร้อยละ ๕๐ ๓.ประชาชนร้อยละ ๑๐๐ มีความพึงพอใจต่อการแก้ไขปัญหา	กองช่าง
๒๔๘	โครงการก่อสร้างถนน คสล. เข้าพื้นที่ทำการเกษตร (บ้านห้วยมกก) (หมู่ ๑๕ บ้านหนองไผ่)	เพื่อให้ประชาชนที่สัญจร บนท้องถนนได้รับความสะดวก รวดเร็ว ปลอดภัยในการคมนาคม	ก่อสร้างถนน คสล. กว้าง ๔.๐๐ เมตร หนา ๐.๑๕ เมตร ยาว ๑๐๕.๐๐ เมตร	-	๓๐๐,๐๐๐	-	-	-	๑.มีถนน คสล. ยาว ๑๐๕.๐๐ ม. ๒.ร้อยละของถนน คสล. ที่ได้มาตรฐาน	๑.ประชาชนได้รับความสะดวกในการสัญจร ๒.อุบัติเหตุลดลง ร้อยละ ๕๐ ๓.ประชาชนร้อยละ ๑๐๐ มีความพึงพอใจต่อการแก้ไขปัญหา	กองช่าง
๒๔๙	โครงการก่อสร้างลานกีฬาหมู่บ้าน (บ้านห้วยมกก) (หมู่ ๑๕ บ้านหนองไผ่)	เพื่อก่อสร้างลานกีฬาให้ชุมชน และมีภูมิทัศน์ที่สวยงาม	ก่อสร้างลานกีฬาพื้นที่ใช้สอย ๔๐๐.๐๐ ตารางเมตร	-	๓๐๐,๐๐๐	-	-	-	มีลานกีฬาที่ได้มาตรฐาน	มีลานกีฬาที่ได้มาตรฐานและมีสถานที่ออกกำลังกายเพียงพอกำลังความต้องการของประชาชน	กองช่าง
๒๕๐	โครงการก่อสร้างชุมชนหมู่บ้าน (หมู่ ๑๕ บ้านหนองไผ่)	เพื่อให้มีชุมชนหมู่บ้านที่ได้อเนกประสงค์ ๑ แห่ง	ก่อสร้างชุมชนหมู่บ้านที่ได้มาตรฐาน ๑ แห่ง	-	-	๕๐๐,๐๐๐	-	-	มีชุมชนหมู่บ้านที่ได้มาตรฐาน ๑ แห่ง	ประชาชนมีความพึงพอใจร้อยละ ๑๐๐	กองช่าง



ที่	โครงการ	วัตถุประสงค์	เป้าหมาย (ผลของโครงการ)	งบประมาณ					ตัวชี้วัด (KPI)	ผลลัพธ์ที่คาดว่าจะได้รับ	หน่วยงาน ที่รับผิดชอบ
				๒๕๖๖ (บาท)	๒๕๖๗ (บาท)	๒๕๖๘ (บาท)	๒๕๖๙ (บาท)	๒๕๗๐ (บาท)			
๒๕๑	โครงการก่อสร้างศาลาประเพณีหมู่บ้าน (หมู่ ๑๕ บ้านหนองไผ่)	เพื่อให้มีศาลาประเพณีจัดกิจกรรมหมู่บ้าน	ศาลาประเพณีหมู่บ้าน พื้นที่ใช้สอยประมาณ ๕๕.๐๐ ตารางเมตร ๑ หลัง	-	-	๕๐๐,๐๐๐	-	-	มีศาลาประเพณีหมู่บ้าน พื้นที่ใช้สอยประมาณ ๕๕.๐๐ ตารางเมตร ๑ หลัง	ประชาชนมีความพึงพอใจร้อยละ ๑๐๐	กองช่าง
๒๕๒	โครงการขยายไหล่ทาง คสล. ภายในหมู่บ้าน (หมู่ ๑๕ บ้านหนองไผ่)	เพื่อให้ประชาชนที่สัญจร บนท้องถนนได้รับความสะดวก รวดเร็วปลอดภัยในการคมนาคม	ขยายไหล่ทาง คสล. พื้นที่ผิวทาง ๖๕๔.๐๐ ตารางเมตร	-	-	๕๐๐,๐๐๐	-	-	๑.มีถนนขยายไหล่ทาง คสล. พื้นที่ผิวทาง ๖๕๔.๐๐ ตารางเมตร ๒.ร้อยละของถนน คสล. ที่ได้มาตรฐาน ๑๐๐ มีความพึงพอใจต่อการแก้ไขปัญหานี้	๑.ประชาชนไม่ได้รับความสะดวกในการสัญจร ๒.อุบัติเหตุตลอดจน ร้อยละ ๕๐ ๓.ประชาชนร้อยละ ๑๐๐ มีความพึงพอใจต่อการแก้ไขปัญหานี้	กองช่าง
๒๕๓	โครงการก่อสร้างขุมประตูปื้นหมู่บ้าน (บ้านห้วยนกตก) (หมู่ ๑๕ บ้านหนองไผ่)	เพื่อให้มีขุมประตูปื้นหมู่บ้าน ที่ได้มาตรฐาน ๑ แห่ง	ก่อสร้างขุมประตูปื้นหมู่บ้าน ที่ ได้มาตรฐาน ๑ แห่ง	-	-	๕๐๐,๐๐๐	-	-	มีขุมประตูปื้นหมู่บ้าน ที่ ได้มาตรฐาน ๑ แห่ง	ประชาชนมีความพึงพอใจร้อยละ ๑๐๐	กองช่าง
๒๕๔	โครงการขยายไหล่ทาง คสล. ภายในหมู่บ้าน (บ้านห้วยนกตก) (หมู่ ๑๕ บ้านหนองไผ่)	เพื่อให้ประชาชนที่สัญจร บนท้องถนนได้รับความสะดวก รวดเร็วปลอดภัยในการคมนาคม	ขยายไหล่ทาง คสล. กว้าง ๑.๐๐ เมตร ยาว ๔๑๖.๐๐ เมตร	-	-	๓๐๐,๐๐๐	-	-	๑.มีถนนขยายไหล่ทาง คสล. ยาว ๔๑๖.๐๐ เมตร ๒.ร้อยละของถนน คสล. ที่ได้มาตรฐาน ๑๐๐ มีความพึงพอใจต่อการแก้ไขปัญหานี้	๑.ประชาชนไม่ได้รับความสะดวกในการสัญจร ๒.อุบัติเหตุตลอดจน ร้อยละ ๕๐ ๓.ประชาชนร้อยละ ๑๐๐ มีความพึงพอใจต่อการแก้ไขปัญหานี้	กองช่าง
๒๕๕	โครงการก่อสร้างอ่างเก็บน้ำพร้อมระบบส่งน้ำเพื่อการเกษตร (บ้านห้วยนกตก) (หมู่ ๑๕ บ้านหนองไผ่)	เพื่อให้มีแหล่งน้ำเพียงพอต่อการอุปโภคบริโภคอย่างเพียงพอทั้งปี	ก่อสร้างอ่างเก็บน้ำ ๑ แห่ง	-	-	๑,๐๐๐,๐๐๐	-	-	ประชาชนร้อยละ ๘๐ มีน้ำใช้เพื่อการบริโภคอุปโภคอย่างเพียงพอทั้งปี	สามารถลดปัญหาการขาดแคลนน้ำในหน้าแล้งได้อย่างมีประสิทธิภาพ	กองช่าง

ที่	โครงการ	วัตถุประสงค์	เป้าหมาย (ผลิตของโครงการ)	งบประมาณ					ตัวชี้วัด (KPI)	ผลลัพธ์ที่คาดว่าจะได้รับ	หน่วยงาน ที่รับผิดชอบ
				๒๕๖๖ (บาท)	๒๕๖๗ (บาท)	๒๕๖๘ (บาท)	๒๕๖๙ (บาท)	๒๕๗๐ (บาท)			
๒๕๖	โครงการก่อสร้างอ่างเก็บน้ำพร้อมระบบส่งน้ำเพื่อการเกษตร (หมู่ ๑๕ บ้านหนองไผ่)	เพื่อให้มีแหล่งน้ำเพียงพอต่อการใช้อุปโภคบริโภคอย่างเพียงพอทั้งปี	ก่อสร้างอ่างเก็บน้ำ ๑ แห่ง	-	-	-	๑,๐๐๐,๐๐๐	-	ประชาชนร้อยละ ๘๐ มีน้ำใช้เพื่อการบริโภคอุปโภคอย่างเพียงพอทั้งปี	สามารถลดปัญหาการขาดแคลนน้ำในหน้าแล้งได้อย่างมีประสิทธิภาพ	กองช่าง
๒๕๗	โครงการปรับปรุงซ่อมแซมสนามกีฬาหมู่บ้าน (หมู่ ๑๕ บ้านหนองไผ่)	เพื่อมีสนามกีฬาหมู่บ้านที่ได้มาตรฐาน	ปรับปรุงซ่อมแซมสนามกีฬา ๑ แห่ง	-	-	-	๕๐๐,๐๐๐	-	มีสนามกีฬาหมู่บ้านที่ได้มาตรฐาน	ประชาชนในหมู่บ้านจะได้มีสนามกีฬาที่ได้มาตรฐาน	กองช่าง
๒๕๘	โครงการก่อสร้างสถานเอน泊ประสงฆ์ที่สาธารณะหมู่บ้าน (บ้านห้วยกกก) (หมู่ ๑๕ บ้านหนองไผ่)	เพื่อมีสถานเอน泊ประสงฆ์หมู่บ้านที่ได้มาตรฐาน	ก่อสร้างสถานเอน泊ประสงฆ์ที่สาธารณะหมู่บ้าน ๑ แห่ง	-	-	-	๓๐๐,๐๐๐	-	มีสถานเอน泊ประสงฆ์หมู่บ้านที่ได้มาตรฐาน	ประชาชนในหมู่บ้านจะได้มีสถานเอน泊ประสงฆ์ที่ได้มาตรฐาน	กองช่าง
๒๕๙	โครงการปรับปรุงภูมิทัศน์ที่ต้นสาธารณะหมู่บ้าน หมู่ที่ ๑ (บ้านแม่มาจ๊ะเหล็ก)	เพื่อปรับปรุงที่ทั้งที่ต้นสาธารณะหมู่บ้าน เพื่อให้ประชาชนพื้นที่จัดกิจกรรมของหมู่บ้าน และเป็นสถานที่พักผ่อน ออกกำลังกาย	ปรับปรุงภูมิทัศน์ที่ต้นสาธารณะหมู่บ้าน หมู่ที่ ๑ (บ้านแม่มาจ๊ะเหล็ก)	๕๐๐,๐๐๐	-	-	-	-	มีพื้นที่ในการจัดกิจกรรมของชุมชนและสภาพแวดล้อมในชุมชนดีขึ้น ร้อยละ ๙๐	ประชาชนมีพื้นที่ในการจัดกิจกรรมของชุมชน และเป็นสถานที่ออกกำลังกายของชุมชนประชาชนมีคุณภาพชีวิตที่ดี	กองช่าง
๒๖๐	โครงการก่อสร้างระบบระบายน้ำ คสล. รับตัว B พร้อมฝาปิด ถนนสายหลัก หมู่ที่ ๑ (บ้านแม่มาจ๊ะเหล็ก)	เพื่อระบายน้ำเสีย และน้ำไม่ท่วมขังบ้านเรือนประชาชน	กว้าง ๐.๓๐ ม. ยาว ๑๕๖ ม. ลึกเฉลี่ย ๐.๕๐ ม. พร้อมฝาปิด	๖๕๐,๐๐๐	-	-	-	-	ความยาวของรางระบายน้ำ คสล. ที่สร้างเสร็จ	น้ำไม่ท่วมขังบ้านเรือนประชาชน และทำให้ไม่มีแหล่งแพร่พันธุ์เชื้อโรค	กองช่าง

ที่	โครงการ	วัตถุประสงค์	เป้าหมาย (ผลิตของโครงการ)	งบประมาณ					ตัวชี้วัด (KPI)	ผลลัพธ์ที่คาดว่าจะได้รับ	หน่วยงาน ที่รับผิดชอบ
				๒๕๖๖ (บาท)	๒๕๖๗ (บาท)	๒๕๖๘ (บาท)	๒๕๖๙ (บาท)	๒๕๗๐ (บาท)			
๒๖๑	โครงการก่อสร้างระบบระบายน้ำ คล. รูปตัว U พร้อมฝักเปิด ถนนสายหลัก หมู่ที่ ๒ (บ้านแม่มาตต้นดู่)	เพื่อระบายน้ำเสีย และน้ำไม่ท่วม ชั่งบ้านเรือนประชาชน	กว้าง ๐.๓๐ ม. ยาว ๔๙๐ ม. ลึกเฉลี่ย ๐.๕๐ ม. พร้อมฝักเปิด			๑,๙๕๐,๐๐๐			ความยาวของรางระบายน้ำ คล. ที่สร้างเสร็จ	น้ำไม่ท่วมขัง บ้านเรือนประชาชน และ ทำให้มีแหล่ง แพร่พันธุ์เชื้อโรค	กองช่าง
๒๖๒	โครงการก่อสร้างระบบระบายน้ำ คล. รูปตัว U พร้อมฝักเปิด ถนนสายหลัก หมู่ที่ ๓ (บ้านม่อนปินเหนือ)	เพื่อระบายน้ำเสีย และน้ำไม่ท่วม ชั่งบ้านเรือนประชาชน	กว้าง ๐.๓๐ ม. ยาว ๒๖๒ ม. ลึกเฉลี่ย ๐.๕๐ ม. พร้อมฝักเปิด						ความยาวของรางระบายน้ำ คล. ที่สร้างเสร็จ	น้ำไม่ท่วมขัง บ้านเรือนประชาชน และ ทำให้มีแหล่ง แพร่พันธุ์เชื้อโรค	กองช่าง
๒๖๓	โครงการก่อสร้างระบบระบายน้ำ คล. รูปตัว U พร้อมฝักเปิด ถนนสายหลัก ต่อจากจุดเดิม หลังสัน หมู่ที่ ๗ (บ้านสวนซา)	เพื่อระบายน้ำเสีย และน้ำไม่ท่วม ชั่งบ้านเรือนประชาชน	กว้าง ๐.๓๐ ม. ยาว ๔๓๒ ม. ลึกเฉลี่ย ๐.๕๐ ม. พร้อมฝักเปิด			๑,๙๕๐,๐๐๐			ความยาวของรางระบายน้ำ คล. ที่สร้างเสร็จ	น้ำไม่ท่วมขัง บ้านเรือนประชาชน และ ทำให้มีแหล่ง แพร่พันธุ์เชื้อโรค	กองช่าง
๒๖๔	โครงการก่อสร้างระบบระบายน้ำ คล. รูปตัว U พร้อมฝักเปิด ถนนสายหลัก หมู่ที่ ๙ (บ้านเวียงหวาย)	เพื่อระบายน้ำเสีย และน้ำไม่ท่วม ชั่งบ้านเรือนประชาชน	กว้าง ๐.๓๐ ม. ยาว ๕๓๐ ม. ลึกเฉลี่ย ๐.๕๐ ม.	๒,๑๕๐,๐๐๐					ความยาวของรางระบายน้ำ คล. ที่สร้างเสร็จ	น้ำไม่ท่วมขัง บ้านเรือนประชาชน และ ทำให้มีแหล่ง แพร่พันธุ์เชื้อโรค	กองช่าง
๒๖๕	โครงการก่อสร้างคลองส่งน้ำ คล. เพื่อการเกษตร ชั่ง อบต.ม่อนปิน หมู่ที่ ๓ (บ้านม่อนปินเหนือ)	เพื่อให้ประชาชนและเกษตรกรมีน้ำใช้ในการเกษตร	กว้าง ๑.๐๐ ม. ยาว ๑๒๔ ม. ลึกเฉลี่ย ๐.๕๐ ม.	๕๐๐,๐๐๐					ความยาวของคลองส่งน้ำ คล. ที่สร้างเสร็จ	ประชาชนและ เกษตรกรมีน้ำใช้ เพียงพอต่อการทำ เกษตรกรรม	กองช่าง
๒๖๖	โครงการก่อสร้างคลองส่งน้ำ คล. เพื่อการเกษตร หมู่ที่ ๘ (บ้านหนองบัว)	เพื่อให้ประชาชนและเกษตรกรมีน้ำใช้ในการเกษตร	กว้าง ๑.๐๐ ม. ยาว ๘๕๓ ม. ลึกเฉลี่ย ๐.๕๐ ม.		๓,๑๓๕,๐๐๐				ความยาวของคลองส่งน้ำ คล. ที่สร้างเสร็จ	ประชาชนและ เกษตรกรมีน้ำใช้ เพียงพอต่อการทำ เกษตรกรรม	กองช่าง

ที่	โครงการ	วัตถุประสงค์	เป้าหมาย (ผลิตของโครงการ)	งบประมาณ					ตัวชี้วัด (KPI)	ผลลัพธ์ที่คาดว่าจะได้รับ	หน่วยงาน ที่รับผิดชอบ
				๒๕๖๖ (บาท)	๒๕๖๗ (บาท)	๒๕๖๘ (บาท)	๒๕๖๙ (บาท)	๒๕๗๐ (บาท)			
๒๖๗	โครงการก่อสร้างคลองส่งน้ำ คลล. เพื่อการเกษตร หมู่ที่ ๙, ๙, ๑๒, ๑๓ (ถ้าเหมืองดินตอย)	เพื่อให้ประชาชนและเกษตรกรมีน้ำใช้ในการเกษตร	กว้าง ๑.๐๐ ม. ยาว ๒,๑๕๓ ม. ลึกเฉลี่ย ๐.๕๐ ม.				๘,๒๐๐,๐๐๐		ความยาวของคลองส่งน้ำ คลล. ที่สร้างเสร็จ	ประชาชนและเกษตรกรมีน้ำใช้เพื่อเกษตรกรรม	กองช่าง
๒๖๘	โครงการก่อสร้างรางคลองเก็บขยะ หมู่ที่ ๕ บ้านสถาน - หมู่ที่ ๑๕ บ้านหนองไผ่	เพื่อแก้ไขปัญหาและป้องกันปัญหาน้ำกัดเซาะหน้าดินทำให้ตลิ่งและถนนเสียหายจากน้ำกัดเซาะ	ก่อสร้างรางคลองเก็บขยะขนาด ๑๐๐ x ๑๐๐ ซม. จำนวน ๒๔๐ กิ่ง ระยะทางยาว ๓๐ เมตร	๓๔๕,๐๐๐					- ระยะทางการก่อสร้างรางคลองเก็บขยะที่ก่อสร้างเสร็จ	ประชาชนได้รับประโยชน์จากการซ่อมแซมตลิ่ง หน้าดินและถนน ได้รับ การป้องกันน้ำกัดเซาะ ประชาชนมีความปลอดภัยในการสัญจรไปมา	กองช่าง
๒๖๙	โครงการก่อสร้างปรับปรุงตลิ่งลำน้ำแม่แอะ ถึง คอสะพาน หมู่ที่ ๖ (บ้านหัวนาก)	เพื่อแก้ไขปัญหาและป้องกันปัญหาน้ำกัดเซาะหน้าดินทำให้ตลิ่งและถนนเสียหายจากน้ำกัดเซาะ	ก่อสร้างปรับปรุงตลิ่งลำน้ำแม่แอะ ยาว ๒๕ เมตร	๑๒๐,๐๐๐					- ระยะทางการก่อสร้างปรับปรุงตลิ่งลำน้ำแม่แอะที่สร้างเสร็จ	ประชาชนมีความปลอดภัยในการสัญจรไปมา และป้องกันน้ำกัดเซาะตลิ่งลำน้ำแม่แอะ	กองช่าง
๒๗๐	โครงการก่อสร้างรางคลองเก็บขยะ บ้านนางพรรยา หมู่ที่ ๘ (บ้านหนองบัว)	เพื่อแก้ไขปัญหาและป้องกันปัญหาน้ำกัดเซาะหน้าดินทำให้ตลิ่งและถนนเสียหายจากน้ำกัดเซาะ	ก่อสร้างรางคลองเก็บขยะขนาด ๑๐๐x ๑๐๐ ซม. จำนวน ๒,๐๘๐ กิ่ง ระยะทางยาว ๒๖๐ เมตร				๓,๐๐๐,๐๐๐		- ระยะทางการก่อสร้างรางคลองเก็บขยะที่ก่อสร้างเสร็จ	ประชาชนได้รับประโยชน์จากการซ่อมแซมตลิ่ง หน้าดินและถนน ได้รับ การป้องกันน้ำกัดเซาะ ประชาชนมีความปลอดภัยในการสัญจรไปมา	กองช่าง

ที่	โครงการ	วัตถุประสงค์	เป้าหมาย (ผลิตของโครงการ)	งบประมาณ					ตัวชี้วัด (KPI)	ผลลัพธ์ที่คาดว่าจะได้รับ	หน่วยงาน ที่รับผิดชอบ
				๒๕๖๖ (บาท)	๒๕๖๗ (บาท)	๒๕๖๘ (บาท)	๒๕๖๙ (บาท)	๒๕๗๐ (บาท)			
๒๗๑	โครงการก่อสร้างวงกตเหล็กเขี่ย จากอาคารอเนกประสงค์ประจำหมู่บ้าน - สวนนายอักษร หมู่ที่ ๘ (บ้านหนองบัว)	เพื่อแก้ไขปัญหาและ ป้องกันปัญหาน้ำกัด เซาะหน้าดินทำให้ตลิ่งและถนน เสียหายจากน้ำกัดเซาะ	ก่อสร้างวงกตเหล็กเขี่ย ขนาด ๑๐๐x๑๐๐ ซม. จำนวน ๘๖๐ ก่อ ระยะทางยาว ๑๒๐ เมตร	๒๕๖๗ (บาท)	๒๕๖๘ (บาท)	๒๕๖๙ (บาท)	๒๕๗๐ (บาท)	๑,๗๒๐,๐๐๐	- ระยะเวลาการ ก่อสร้างวงกต เกเบียงที่ก่อสร้าง เสร็จ	ประชาชนได้รับ ประโยชน์จากการ ซ่อมแซมตลิ่ง หน้า ดินและถนน ได้รับ การป้องกันน้ำกัด เซาะ ประชาชนมี ความปลอดภัยใน การสัญจรไปมา	กองช่าง
๒๗๒	โครงการก่อสร้างบ่อพักน้ำ คลส. ระบบท่อส่งน้ำ จุดบริเวณวัดหัวนา หมู่ที่ ๖ (บ้านหัวนา)	เพื่อก่อสร้างบ่อพักน้ำและวาง ระบบท่อส่งน้ำ	<b>ก่อสร้างบ่อพักน้ำ คลส.</b> ขนาดกว้าง ๑๓๐ ซม. ยาว ๑๓๐ ซม. ลึก ๑๓๐ ซม. <b>วางท่อส่งน้ำ</b> ท่อขนาด ๐.๖ นิ้ว ยาว ๑๓ เมตร	๔๕,๐๐๐					- การก่อสร้างบ่อ พักน้ำและการ วางท่อส่งน้ำที่ ก่อสร้าง เสร็จ	ประชาชนได้รับ ประโยชน์จากการ ซ่อมแซมตลิ่ง หน้า ดินและถนน ได้รับ การป้องกันน้ำกัด เซาะ ประชาชนมี ความปลอดภัยใน การสัญจรไปมา	กองช่าง
๒๗๓	โครงการเสริมผิวจราจรแอสฟัลต์ติกคอนกรีต เส้นสีป้ายง - บ้านหัวหมากเหลี่ยม หมู่ที่ ๖ (บ้านหัวนา)	เพื่อให้ประชาชนมีถนนสัญจรไป มาสะดวกรวดเร็วและปลอดภัย	กว้าง ๔ เมตร ยาว ๕๐๐ เมตร หนา ๐.๐๕ เมตร หรือมีพื้นผิวจราจรไม่น้อยกว่า ๒,๐๐๐ ตารางเมตร	๕๖๐,๐๐๐					ความยาวของ ถนนที่สร้างเสร็จ	ประชาชนมีถนน ใช้สัญจรไปมา สะดวก	กองช่าง

ที่	โครงการ	วัตถุประสงค์	เป้าหมาย (ผลิตของโครงการ)	งบประมาณ				ตัวชี้วัด (KPI)	ผลลัพธ์ที่คาดว่าจะได้รับ	หน่วยงาน ที่รับผิดชอบ
				๒,๕๖๖ (บาท)	๒,๕๖๗ (บาท)	๒,๕๖๘ (บาท)	๒,๕๖๙ (บาท)			
๒๗๔	โครงการขยายผิวจราจร ถนนเส้นหลัก หมู่ที่ ๖ (บ้านห้วยนา)	เพื่อให้ประชาชนมีถนนสัญจรไปมาสะดวกรวดเร็วและปลอดภัย	กว้าง ๐.๖ - ๑.๐๐ เมตร ยาว ๒,๕๓๒ เมตร หรือมีพื้นผิวจราจรไม่น้อยกว่า ๒,๐๒๕ ตารางเมตร			๑,๔๗๐,๐๐๐		ความยาวของถนนที่ขยายผิวจราจรที่ก่อสร้างเสร็จ	ประชาชนมีถนนใช้สัญจรไปมาสะดวก	กองช่าง
๒๗๕	โครงการก่อสร้างถนนคอนกรีตเสริมเหล็ก หลังบ้าน - บัรู - บ้านห้วยหมากลิ้ม หมู่ที่ ๗ (บ้านสวนขา)	เพื่อให้ประชาชนมีถนนสัญจรไปมาสะดวกรวดเร็วและปลอดภัย	กว้าง ๔ เมตร ยาว ๑,๙๖๗ เมตร หน้า ๐.๕๐ เมตร หรือมีพื้นผิวจราจรไม่น้อยกว่า ๗,๘๖๘ ตารางเมตร ไหลทางตามสภาพพื้นที่				๖,๐๕๒,๐๐๐	ความยาวของถนนคอนกรีตเสริมเหล็กที่สร้างเสร็จ	ประชาชนมีถนนใช้สัญจรไปมาสะดวก	กองช่าง
๒๗๖	โครงการก่อสร้างถนนคอนกรีตเสริมเหล็ก หมู่ที่ ๗ (บ้านสวนขา) เขตรอยต่อกับบ้านสวนขา - บ้านห้วยนา	เพื่อให้ประชาชนมีถนนสัญจรไปมาสะดวกรวดเร็วและปลอดภัย	กว้าง ๔ เมตร ยาว ๘๘๖ เมตร หน้า ๐.๑๕ เมตร หรือมีพื้นที่ผิวจราจรไม่น้อยกว่า ๓,๕๔๔ ตารางเมตร ไหลทางตามสภาพพื้นที่				๒,๗๒๒,๐๐๐	ความยาวของถนนคอนกรีตเสริมเหล็กที่สร้างเสร็จ	ประชาชนมีถนนใช้สัญจรไปมาสะดวก	กองช่าง
๒๗๗	โครงการก่อสร้างถนนคอนกรีตเสริมเหล็ก ซอย ๙ หมู่ที่ ๘ (บ้านหนองบัว)	เพื่อให้ประชาชนมีถนนสัญจรไปมาสะดวกรวดเร็วและปลอดภัย	กว้าง ๓ เมตร ยาว ๗๐ เมตร หน้า ๐.๑๕ เมตร หรือมีพื้นผิวจราจรไม่น้อยกว่า ๒๑๐ ตารางเมตร ไหลทางตามสภาพพื้นที่				๑๕๒,๐๐๐	ความยาวของถนนคอนกรีตเสริมเหล็กที่สร้างเสร็จ	ประชาชนมีถนนใช้สัญจรไปมาสะดวก	กองช่าง

ที่	โครงการ	วัตถุประสงค์	เป้าหมาย (ผลิตของโครงการ)	งบประมาณ				ตัวชี้วัด (KPI)	ผลลัพธ์ที่คาดว่าจะได้รับ	หน่วยงาน ที่รับผิดชอบ
				๒๕๖๖ (บาท)	๒๕๖๗ (บาท)	๒๕๖๘ (บาท)	๒๕๖๙ (บาท)			
๒๗๘	โครงการก่อสร้างถนนคอนกรีตเสริมเหล็ก เข้าพื้นที่การเกษตร หมู่ที่ ๘ (บ้านหนองบัว)	เพื่อให้ประชาชนมีถนนสัญจรไป มาสะดวกรวดเร็วและปลอดภัย	กว้าง ๔.๐๐ เมตร ยาว ๓๗๖ เมตร หน้า ๐.๑๕ เมตร หรือมีพื้นผิวจราจรไม่น้อยกว่า ๑,๕๐๔ ตารางเมตร ไหลทางตามสภาพพื้นที่			๑,๑๕๕,๐๐๐		ความยาวของ ถนนคอนกรีตเสริม เหล็กที่สร้างเสร็จ	ประชาชนมีถนน ใช้สัญจรไปมา สะดวก	กองช่าง
๒๗๙	โครงการก่อสร้างสวนสาธารณะ ตำบลม่อนปิน	เพื่อให้ประชาชนมีสถานที่ พักผ่อนหย่อนใจ ออกกำลังกาย และเป็นศูนย์เรียนรู้ประจำตำบล	ก่อสร้างสวนสาธารณะ ตำบลม่อนปิน			๓,๐๐๐,๐๐๐		สวนสาธารณะ ตำบลม่อนปินที่ ก่อสร้างเสร็จ	ประชาชนมี พักผ่อนหย่อนใจ ออกกำลังกาย ตำบลม่อนปิน	กองช่าง
๒๘๐	โครงการก่อสร้างถนนคอนกรีตเสริมเหล็ก หมู่ที่ ๑๐ (บ้านม่วงชุม) จากบ้านหนองเต่า - บ้านสวนชา	เพื่อให้ประชาชนมีถนนสัญจรไป มาสะดวกรวดเร็วและปลอดภัย	กว้าง ๔ เมตร ยาว ๖,๐๐๐ เมตร หน้า ๐.๑๕ เมตร หรือมีพื้นผิวจราจรไม่น้อย กว่า ๒๔,๐๐๐ ตารางเมตร ไหลทางตามสภาพพื้นที่				๑๘,๔๕๐,๐๐๐	ความยาวของ ถนนคอนกรีตเสริม เหล็กที่สร้างเสร็จ	ประชาชนมีถนน ใช้สัญจรไปมา สะดวก	กองช่าง
๒๘๑	โครงการก่อสร้างถนนคอนกรีตเสริมเหล็ก หมู่ที่ ๑๐ (บ้านม่วงชุม) ถนนเข้าป่าข้างของ เต่า	เพื่อให้ประชาชนมีถนนสัญจรไป มาสะดวกรวดเร็วและปลอดภัย	กว้าง ๓.๐๐ เมตร ยาว ๑,๔๐๘ เมตร หน้า ๐.๑๕ เมตร หรือมีพื้นผิวจราจรไม่น้อย กว่า ๔,๒๒๔ ตารางเมตร ไหลทางตามสภาพพื้นที่				๓,๐๕๐,๐๐๐	ความยาวของ ถนนคอนกรีตเสริม เหล็กที่สร้างเสร็จ	ประชาชนมีถนน ใช้สัญจรไปมา สะดวก	กองช่าง

ที่	โครงการ	วัตถุประสงค์	เป้าหมาย (ผลิตของโครงการ)	งบประมาณ					ตัวชี้วัด (KPI)	ผลลัพธ์ที่คาดว่าจะได้รับ	หน่วยงาน ที่รับผิดชอบ
				๒๕๖๖ (บาท)	๒๕๖๗ (บาท)	๒๕๖๘ (บาท)	๒๕๖๙ (บาท)	๒๕๗๐ (บาท)			
๒๕๒	โครงการก่อสร้างถนนคอนกรีตเสริมเหล็ก หมู่ที่ ๑๐ (บ้านม่วงชุม) ทางขึ้นบ้านขอบดงบ้านอแล	เพื่อให้ประชาชนมีถนนสัญจรไปมาสะดวกรวดเร็วและปลอดภัย	กว้าง ๖.๐๐ เมตร ยาว ๖๐๐ เมตร หรือมีพื้นที่ผิวจราจรไม่น้อยกว่า ๓,๖๐๐ ตารางเมตร ใต้ทางตามสภาพพื้นที่	๒,๕๖๖ (บาท)					ความยาวของถนนคอนกรีตเสริมเหล็กที่สร้างเสร็จ	ประชาชนมีถนนใช้สัญจรไปมาสะดวก	กองช่าง
๒๕๓	โครงการก่อสร้างถนนคอนกรีตเสริมเหล็ก รอบหนองหญ้าไซ หมู่ที่ ๑๐ (บ้านม่วงชุม)	เพื่อให้ประชาชนมีถนนสัญจรไปมาสะดวกรวดเร็วและปลอดภัย	กว้าง ๓.๐๐ เมตร ยาว ๗๑๒ เมตร หรือมีพื้นที่ผิวจราจรไม่น้อยกว่า ๒,๑๓๖ ตารางเมตร ใต้ทางตามสภาพพื้นที่				๑,๖๕๐,๐๐๐		ความยาวของถนนคอนกรีตเสริมเหล็กที่สร้างเสร็จ	ประชาชนมีถนนใช้สัญจรไปมาสะดวก	กองช่าง
๒๕๔	โครงการขยายผิวจราจร หมู่ที่ ๑๐ (เส้นบ้านม่วงชุม - บ้านหนองเต่า)	เพื่อให้ประชาชนมีถนนสัญจรไปมาสะดวกรวดเร็วและปลอดภัย	กว้าง ๑.๐๐ เมตร ยาว ๓,๖๕๔ เมตร หรือมีพื้นที่ผิวจราจรไม่น้อยกว่า ๓,๖๕๔ ตารางเมตร			๒,๖๓๐,๐๐๐			ความยาวของถนนที่ขยายผิวจราจรที่ก่อสร้างเสร็จ	ประชาชนมีถนนใช้สัญจรไปมาสะดวก	กองช่าง



ที่	โครงการ	วัตถุประสงค์	เป้าหมาย (ผลิตของโครงการ)	งบประมาณ					ตัวชี้วัด (KPI)	ผลลัพธ์ที่คาดว่าจะได้รับ	หน่วยงาน ที่รับผิดชอบ
				๒๕๖๖ (บาท)	๒๕๖๗ (บาท)	๒๕๖๘ (บาท)	๒๕๖๙ (บาท)	๒๕๗๐ (บาท)			
๒๕๕	โครงการก่อสร้างถนนคอนกรีตเสริมเหล็กพร้อมก่อสร้างสะพานคอนกรีตเสริมเหล็กข้ามลำน้ำห้วยฮ้าน หมู่ที่ ๑๐ (เส้นบ้านหนองเต่า - บ้านป่าเปียง)	เพื่อให้ประชาชนมีถนนสัญจรไปมาสะดวกรวดเร็วและปลอดภัย	กว้าง ๔.๐๐ เมตร ยาว ๗๕๐ เมตร หรือมีพื้นผิวจราจรไม่น้อยกว่า ๒,๙๖๐ ตารางเมตร ใหญ่ลดทางด้านสภาพพื้นที่					๓,๐๓๐,๐๐๐	ความยาวของถนนที่สร้างเสร็จ	ประชาชนมีถนนใช้สัญจรไปมาสะดวก	กองช่าง
๒๕๖	โครงการจัดซื้อที่ดินเพื่อก่อสร้างอาคารสำนักงานองค์การบริหารส่วนตำบลม่อนปิน	เพื่อขยายพื้นที่และก่อสร้างอาคารต่างๆ ในการให้บริการประชาชนตำบลม่อนปิน	จัดที่ดินเนื้อที่ ๑๗ ไร่ ในเขตพื้นที่ตำบลม่อนปิน อำเภอฝาง จังหวัดเชียงใหม่					๑๗,๐๐๐,๐๐๐	ประชาชนได้รับบริการอย่างทั่วถึงร้อยละ ๙๐	ประชาชนได้รับความสะดวกในการติดต่อบริการ	กองช่าง
๒๕๗	โครงการปรับปรุงก่อสร้างท่อลอดเหลี่ยม พร้อมประตู เบ็ด - ปิด หมู่ที่ ๑๒ (บ้านม่อนปินใต้) จุดที่นา นายอัย คำชุม	เพื่อให้สามารถระบายน้ำได้ดี และป้องกันปัญหาน้ำท่วมพื้นที่การเกษตร	ปรับปรุงก่อสร้างท่อลอดเหลี่ยม ขนาดกว้าง ๑.๕ เมตร ยาว ๑๐ เมตร สูง ๑.๒ เมตร					๕๐๐,๐๐๐	ร้อยละ ๘๐ ของน้ำสามารถระบายได้ดี ลดปัญหาน้ำท่วมพื้นที่ชุมชนและพื้นที่การเกษตร	น้ำสามารถระบายได้ดี ลดปัญหาน้ำท่วมพื้นที่ชุมชนและพื้นที่การเกษตร	กองช่าง
๒๕๘	โครงการก่อสร้างจุดเติมน้ำมันเพื่องานบรรเทาสาธารณภัยองค์การบริหารส่วนตำบลม่อนปิน	เพื่อก่อสร้างจุดเติมน้ำมันในงานบรรเทาสาธารณภัยให้กับประชาชนในตำบลม่อนปิน	ชุดเจาะบ่อบาดและก่อสร้างจุดเติมน้ำมันเพื่องานบรรเทาสาธารณภัยองค์การบริหารส่วนตำบลม่อนปิน					๕๐๐,๐๐๐	การก่อสร้างจุดเติมน้ำมันที่ก่อสร้างเสร็จ	มีจุดเติมน้ำมันเพื่อบรรเทาสาธารณภัยไว้บริการ ประชาชนในตำบลม่อนปิน	กองช่าง

ที่	โครงการ	วัตถุประสงค์	เป้าหมาย (ผลิตของโครงการ)	งบประมาณ					ตัวชี้วัด (KPI)	ผลลัพธ์ที่คาดว่าจะได้รับ	หน่วยงาน ที่รับผิดชอบ
				๒๕๖๖ (บาท)	๒๕๖๗ (บาท)	๒๕๖๘ (บาท)	๒๕๖๙ (บาท)	๒๕๗๐ (บาท)			
๒๔๙	โครงการก่อสร้างถนนคอนกรีตเสริมเหล็กเสริมเหล็ก หมู่ที่ ๑๔ (บ้านขอบด้ง)	เพื่อให้ประชาชนมีลานอเนกประสงค์ในการจัดกิจกรรมภายในหมู่บ้าน และออกกำลังกาย	ก่อสร้างลานอเนกประสงค์ ขนาด กว้าง ๓๕ เมตร ยาว ๒๒ เมตร หนา ๐.๑๐ เมตร	๓๙๐,๐๐๐ (บาท)					การก่อสร้างลานอเนกประสงค์ที่ก่อสร้างเสร็จตามแบบของ อบต. ม่อนปิน	ประชาชนมีลานอเนกประสงค์ในการจัดกิจกรรมหมู่บ้าน และมีสถานที่ออกกำลังกาย	กองช่าง
๒๕๐	โครงการก่อสร้างถนนคอนกรีตเสริมเหล็ก หมู่ที่ ๑๐ (บ้านม่วงชุม) ทางเข้าบ่อน้ำ ที่ ๑	เพื่อให้ประชาชนมีถนนสัญจรไปมาสะดวกรวดเร็วและปลอดภัย	กว้าง ๔.๐๐ เมตร ยาว ๖๙ เมตร หนา ๐.๑๕ เมตร หรือมีพื้นผิวจราจรไม่น้อยกว่า ตารางเมตร ใหญ่ทางตามสภาพพื้นที่	๒๑๒,๐๐๐ (บาท)					ความยาวของถนนคอนกรีตเสริมเหล็กที่สร้างเสร็จ	ประชาชนมีถนนใช้สัญจรไปมาสะดวก	กองช่าง
๒๕๑	โครงการก่อสร้างถนนคอนกรีตเสริมเหล็ก หมู่ที่ ๑๔ (บ้านขอบด้ง) เส้นข้างโรงเรียนข้าวชุมชน	เพื่อให้ประชาชนมีถนนสัญจรไปมาสะดวกรวดเร็วและปลอดภัย	กว้าง ๓.๐๐ เมตร ยาว ๘๓ เมตร หนา ๐.๑๕ เมตร หรือมีพื้นผิวจราจรไม่น้อยกว่า ตารางเมตร ใหญ่ทางตามสภาพพื้นที่	๒๐๐,๐๐๐ (บาท)					ความยาวของถนนคอนกรีตเสริมเหล็กที่สร้างเสร็จ	ประชาชนมีถนนใช้สัญจรไปมาสะดวก	กองช่าง
๒๕๒	โครงการก่อสร้างถนนคอนกรีตเสริมเหล็ก หมู่ที่ ๑๕ (บ้านหนองใต้ - ถนนยุทธศาสตร์)	เพื่อให้ประชาชนมีถนนสัญจรไปมาสะดวกรวดเร็วและปลอดภัย	กว้าง ๔ เมตร ยาว ๒,๕๐๐ เมตร หนาเฉลี่ย ๐.๑๕ เมตร หรือมีพื้นผิวจราจรไม่น้อยกว่า ๑๐,๐๐๐ ตารางเมตร ใหญ่ทางตามสภาพพื้นที่	๗,๙๐๐,๐๐๐ (บาท)					ความยาวของถนนคอนกรีตเสริมเหล็กที่สร้างเสร็จ	ประชาชนมีถนนใช้สัญจรไปมาสะดวก	กองช่าง

ที่	โครงการ	วัตถุประสงค์	เป้าหมาย (ผลิตของโครงการ)	งบประมาณ					ตัวชี้วัด (KPI)	ผลลัพธ์ที่คาดว่าจะได้รับ	หน่วยงาน ที่รับผิดชอบ
				๒๕๖๖ (บาท)	๒๕๖๗ (บาท)	๒๕๖๘ (บาท)	๒๕๖๙ (บาท)	๒๕๗๐ (บาท)			
๒๔๓	โครงการก่อสร้างคอกกึ่งเสริมเหล็ก หมู่ที่ ๑๕ (ถนนเส้นบ้านหนองใต้ - บ้านลาน หมู่ที่ ๕)	เพื่อให้ประชาชนมีถนนสัญจรไปมาสะดวกรวดเร็วและปลอดภัย	กว้าง ๓.๐๐ เมตร ยาว ๒๙๗ เมตร หรือมีพื้นผิวจราจรไม่น้อยกว่า ๘๙๑ ตารางเมตร ไหลทางตามสภาพพื้นที่	๒๕๕,๐๐๐ (บาท)					ความยาวของถนนคอนกรีตเสริมเหล็กที่สร้างเสร็จ	ประชาชนมีถนนใช้สัญจรไปมาสะดวก	กองช่าง
๒๔๔	โครงการขยายผิวจราจรถนนเข้าหมู่บ้าน หมู่ที่ ๑๕ (บ้านหนองใต้)	เพื่อให้ประชาชนมีถนนสัญจรไปมาสะดวกรวดเร็วและปลอดภัย	กว้าง ๑ เมตร ยาว ๑๙๐ เมตร หรือมีพื้นผิวจราจรไม่น้อยกว่า ๑๙๐ ตารางเมตร	๑๔๐,๐๐๐					ความยาวของถนนที่ขยายผิวจราจรที่ก่อสร้างเสร็จ	ประชาชนมีถนนใช้สัญจรไปมาสะดวก	กองช่าง
๒๔๕	โครงการขยายผิวจราจรถนนเข้าหมู่บ้าน หมู่ที่ ๑๕ (บ้านหนองใต้) ทางเข้าบ้านห้วยนกกก	เพื่อให้ประชาชนมีถนนสัญจรไปมาสะดวกรวดเร็วและปลอดภัย	กว้าง ๑ เมตร ยาว ๘๙๐ เมตร หรือมีพื้นที่ไม่น้อยกว่า ๘๙๐ ตารางเมตร	๖๕๐,๐๐๐					ความยาวของถนนที่ขยายผิวจราจรที่ก่อสร้างเสร็จ	ประชาชนมีถนนใช้สัญจรไปมาสะดวก	กองช่าง

ที่	โครงการ	วัตถุประสงค์	เป้าหมาย (ผลิตของโครงการ)	งบประมาณ					ตัวชี้วัด (KPI)	ผลลัพธ์ที่คาดว่าจะได้รับ	หน่วยงาน ที่รับผิดชอบ
				๒๕๖๖ (บาท)	๒๕๖๗ (บาท)	๒๕๖๘ (บาท)	๒๕๖๙ (บาท)	๒๕๗๐ (บาท)			
๒๔๖	โครงการปรับปรุงอาคารศูนย์พัฒนาเด็กเล็ก บ้านหนองไผ่ (หมู่ที่ ๑๕ บ้านหนองไผ่)	เพื่อเป็นสถานที่ในการ เตรียมความพร้อมให้เด็กมี พัฒนาการทางด้านร่างกาย จิตใจ อารมณ์ สังคมและ สติปัญญาอย่างเหมาะสม	ปรับปรุงอาคารศูนย์พัฒนา เด็กเล็กเพื่อให้ศูนย์พัฒนา เด็กเล็กเป็นสถานที่สำหรับ ดูแลเด็กก่อนวัยเรียนโดยมี วัตถุประสงค์ในการ ดำเนินการเพื่อเพิ่มโอกาสให้ เด็กได้รับการเตรียมความ พร้อมเด็กมีพัฒนาการ ทางด้านร่างกายจิตใจ อารมณ์ สังคม และ สติปัญญาอย่างเหมาะสม นอกจากนี้ยังเป็นการแบ่ง เบาภาระผู้ปกครองที่ไม่มีผู้ เลี้ยงดูเด็กในช่วงเวลากลางวัน	๕๐๐,๐๐๐					อาคารศูนย์ พัฒนาเด็กเล็กที่ ปรับปรุงก่อสร้าง เสร็จ	เด็กนักเรียนมี อาคารเรียนที่ มั่นคงแข็งแรง และปลอดภัย	กองช่าง กองการศึกษา
๒๔๗	โครงการก่อสร้างสวนสุขภาพบ้านหนองไผ่ หมู่ที่ ๑๕ ตำบลม่อนปิ่น อำเภอฝาง จังหวัด เชียงใหม่	เพื่อให้ประชาชนมีสถานที่ พักผ่อนหย่อนใจ ออกกำลังกาย และเป็นศูนย์เรียนรู้ประจำตำบล	ก่อสร้างสวนสุขภาพบ้าน หนองไผ่ จำนวน ๑ แห่ง	๑,๕๐๐,๐๐๐					สวนสุขภาพบ้าน หนองไผ่ ที่ก่อสร้างเสร็จ	ประชาชนมี พักผ่อนหย่อนใจ ออกกำลังกาย และเป็นศูนย์เรียนรู้	กองช่าง
๒๔๘	โครงการก่อสร้างห้องสมุดพร้อมประตู เปิด - ปิด บริเวณจุดบ้านเด่นชัย หมู่ที่ ๑๓ - บ้านเวียงหวาย หมู่ที่ ๙	เพื่อให้ประชาชนสามารถ ยืมยืมหนังสือและ เอกสารต่าง ๆ ได้ และป้องกันปัญหา การเกษตร	ก่อสร้างห้องสมุดเคลื่อนที่ ขนาดกว้าง ๓ เมตร ยาว ๑๑ เมตร สูง ๑.๗๐ เมตร					๘๒๐,๐๐๐	ร้อยละ ๘๐ ของ น้ำสามารถ ระบายได้ดี ระบายน้ำท่วม ลดปัญหาน้ำท่วม พื้นที่ชุมชนและ พื้นที่การเกษตร	น้ำสามารถ ระบายได้ดี ลดปัญหาน้ำท่วม พื้นที่ชุมชนและ พื้นที่การเกษตร	กองช่าง

ที่	โครงการ	วัตถุประสงค์	เป้าหมาย (ผลิตของโครงการ)	งบประมาณ					ตัวชี้วัด (KPI)	ผลลัพธ์ที่คาดว่าจะได้รับ	หน่วยงาน ที่รับผิดชอบ
				๒๕๖๖ (บาท)	๒๕๖๗ (บาท)	๒๕๖๘ (บาท)	๒๕๖๙ (บาท)	๒๕๗๐ (บาท)			
๒๙๙	โครงการก่อสร้างถนนคอนกรีตเสริมเหล็ก หมู่ที่ ๙ (สายหนองน้ำ-ชุมชนต้นงู)	เพื่อให้ประชาชนมีถนนสัญจรไปมาสะดวกรวดเร็วและปลอดภัย	กว้าง ๔.๐๐ เมตร ยาว ๓๖๐.๐๐ เมตร หนาเฉลี่ย ๐.๑๕ เมตร หรือมีพื้นผิวจราจรไม่น้อยกว่า ๖๖๘.๐๐ ตารางเมตร ไหลทางตามสภาพพื้นที่					๑,๑๑๐,๐๐๐ (บาท)	ความยาวของถนนที่สร้างเสร็จ	ประชาชนมีถนนใช้สัญจรไปมาสะดวกปลอดภัยในชีวิตและทรัพย์สิน	กองช่าง
๓๐๐	โครงการเสริมผิวทางแอสฟัลติกคอนกรีต บ้านเวียงหวาย หมู่ที่ ๙ (ซอยข้างบ้านหนอง)	เพื่อให้ประชาชนมีถนนสัญจรไปมาสะดวกรวดเร็วและปลอดภัย	กว้าง ๔.๐๐ เมตร ยาว ๓๓๕.๐๐ เมตร หนาเฉลี่ย ๐.๐๔ เมตร หรือมีพื้นผิวจราจรไม่น้อยกว่า ๑,๕๐๐ ตารางเมตร ไหลทางตามสภาพพื้นที่					๗๕๐,๐๐๐	ความยาวของถนนที่สร้างเสร็จ	ประชาชนมีถนนใช้สัญจรไปมาสะดวกปลอดภัยในชีวิตและทรัพย์สิน	กองช่าง
๓๐๑	โครงการก่อสร้างท่อลอดเหล็กมอดกริตเสริมเหล็ก บ้านม่วงชุม หมู่ที่ ๑๐	เพื่อให้ประชาชนได้สะดวกรวดเร็วและลดน้ำท่วมขัง	ท่อลอดเหลี่ยม ๑ ช่องขนาด ๒.๐๐x๒.๑๐ เมตร ยาว ๗.๐๐ เมตร	๖๐๐,๐๐๐					การก่อสร้างท่อลอดเหลี่ยมคอนกรีตเสริมเหล็กที่ก่อสร้างเสร็จตามแบบ อบต.ม่อนปิน	ลดน้ำท่วมขังในชุมชน และป้องกันการเกิดโรคระบาดในพื้นที่ตำบลม่อนปิน	กองช่าง
๓๐๒	โครงการก่อสร้างรางระบายน้ำ คลส. หมู่ที่ ๖ บ้านหัวนา (จากคอกสะพาน จุด ร.ร. บ้านหัวนา -หน้าบ้านนายแสง หิริชัยยัย เส้นทางไปบ้านสวนซา)	เพื่อให้ประชาชนได้สะดวกรวดเร็วและลดน้ำท่วมขัง	กว้าง ๐.๓๐ เมตร ยาว ๑๐๐.๐๐ เมตร ลึกเฉลี่ย ๐.๕๐ เมตร ตามแบบของ อบต.ม่อนปิน กำหนด				๔๐๕,๐๐๐		การก่อสร้างรางระบายน้ำ คลส.คอนกรีตเสริมที่ก่อสร้างเสร็จตามแบบ อบต.ม่อนปิน	ลดน้ำท่วมขังในชุมชน และป้องกันการเกิดโรคระบาดในพื้นที่ตำบลม่อนปิน	กองช่าง
๓๐๓	โครงการปรับปรุงท่อลอดเหลี่ยมพร้อมประตูเปิด - ปิด หมู่ที่ ๑๒ (บ้านม่อนปินใต้) จุดที่นา นายบุญเที่ยงรัตนธรรม	เพื่อให้ประชาชนสามารถระบายได้ดีและป้องกันปัญหาน้ำท่วมพื้นที่การเกษตร	ปรับปรุงก่อสร้างท่อลอดเหลี่ยมขนาดกว้าง ๑.๕ เมตร ยาว ๗ เมตร สูง ๑.๕ เมตร	๔๐๐,๐๐๐					ร้อยละ ๘๐ ของนี้สามารถระบายได้ดี ลดปัญหาน้ำท่วมพื้นที่ชุมชนและพื้นที่การเกษตร	น้ำสามารถระบายได้ดี ลดปัญหาน้ำท่วมพื้นที่ชุมชนและพื้นที่การเกษตร	กองช่าง

ที่	โครงการ	วัตถุประสงค์	เป้าหมาย (ผลิตของโครงการ)	งบประมาณ					ตัวชี้วัด (KPI)	ผลลัพธ์ที่คาดว่าจะได้รับ	หน่วยงาน ที่รับผิดชอบ
				๒๕๖๖ (บาท)	๒๕๖๗ (บาท)	๒๕๖๘ (บาท)	๒๕๖๙ (บาท)	๒๕๗๐ (บาท)			
๓๐๔	โครงการก่อสร้างถนนแอสฟัลติกคอนกรีต หมู่ที่ ๑๐ (บ้านม่วงชุม) จากบ้านหนองเต่า - บ้านสวนชา	เพื่อให้ประชาชนมีถนนสัญจรไปมาสะดวกรวดเร็วและปลอดภัย	กว้าง ๔ เมตร ยาว ๖,๐๐๐ เมตร หรือมีพื้นผิวจราจรไม่น้อยกว่า ๒๔,๐๐๐ ตารางเมตร ไหลทางตามสภาพพื้นที่						ความยาวของถนนคอนกรีตเสริมเหล็กที่สร้างเสร็จ	ประชาชนมีถนนใช้สัญจรไปมาสะดวก	กองช่าง
๓๐๕	ก่อสร้างท่อลอดเหลี่ยม คสล. พร้อมวางท่อกลม คสล. หมู่ที่ ๗ บ้านสวนชา (ทางเข้าบ้านห้วยจระนุ)	เพื่อให้สามารถระบายน้ำได้ดี และป้องกันปัญหาน้ำท่วม เส้นทางการจราจรของประชาชน	ก่อสร้างท่อลอดเหลี่ยม คสล. ๑ ช่อง ขนาด ๑.๕๐x๑.๒๐ เมตร ยาว ๖.๐๐ เมตร และวางท่อกลม คสล. ขนาด เส้นผ่าศูนย์กลาง ๑.๒๐ เมตร จำนวน ๕ ท่อน						ร้อยละ ๘๐ ของน้ำสามารถระบายได้ดี ลดปัญหาน้ำท่วม พื้นที่ชุมชนและพื้นที่การเกษตร	น้ำสามารถระบายได้ดี ลดปัญหาน้ำท่วม พื้นที่ชุมชนและพื้นที่การเกษตร	กองช่าง
๓๐๖	ก่อสร้างท่อลอดเหลี่ยม คสล. หมู่ที่ ๗ บ้านสวนชา (ทางเข้าบ้านห้วยจระนุ)	เพื่อให้สามารถระบายน้ำได้ดี และป้องกันปัญหาน้ำท่วม เส้นทางการจราจรของประชาชน	ก่อสร้างท่อลอดเหลี่ยม คสล. ๑ ช่อง ขนาด ๑.๕๐x๑.๒๐ เมตร ยาว ๘.๐๐ เมตร						ร้อยละ ๘๐ ของน้ำสามารถระบายได้ดี ลดปัญหาน้ำท่วม พื้นที่ชุมชนและพื้นที่การเกษตร	น้ำสามารถระบายได้ดี ลดปัญหาน้ำท่วม พื้นที่ชุมชนและพื้นที่การเกษตร	กองช่าง
๓๐๗	โครงการก่อสร้างรางระบายน้ำ คสล. รูปตัว U พร้อมเปิด หมู่ที่ ๖ บ้านห้วยนา (ข้างถนนสายหลัก - สะพานข้ามลำน้ำหะนะ)	เพื่อระบายน้ำเสีย และน้ำไม่ท่วม ชิงบ้านเรือนประชาชน	กว้าง ๐.๓๐ เมตร ยาว ๑๕๕ เมตร ลึกเฉลี่ย ๐.๕๐ เมตร พร้อมเปิด และวางท่อกลม คสล. ตัดผ่านถนน ขนาด ๐.๖๐ เมตร จำนวน ๑๒ ท่อน (ตามแบบ อบต. ม่อนปิน กำหนด)						ความยาวของรางระบายน้ำ คสล. ที่สร้างเสร็จ	น้ำไม่ท่วม ชิงบ้านเรือนประชาชน และ ทำให้ไม่มีแหล่งแพร่พันธุ์เชื้อโรค	กองช่าง

ที่	โครงการ	วัตถุประสงค์	เป้าหมาย (ผลิตของโครงการ)	งบประมาณ				ตัวชี้วัด (KPI)	ผลลัพธ์ที่คาดว่าจะได้รับ	หน่วยงาน ที่รับผิดชอบ
				๒๕๖๖ (บาท)	๒๕๖๗ (บาท)	๒๕๖๘ (บาท)	๒๕๖๙ (บาท)			
๓๐๘	โครงการก่อสร้างระบบระบายน้ำ คลส. รูปตัว U หรือฝ่เปิด หมู่ที่ ๖ บ้านห้วยนา ถนนสายสันป่ายาง - ห้วยพญาเสียม (ตั้งแต่คลองส่งน้ำ - คอสะพานลำน้ำหะอะ)	เพื่อระบายน้ำเสีย และน้ำไม่ท่วม ซึ่งบ้านเรือนประชาชน	กว้าง ๐.๓๐ เมตร ยาว ๒๑๑ เมตร ลึกเฉลี่ย ๐.๕๐ เมตร พร้อมฝ่เปิด (ตามแบบ อบต. ม่อนปิ่นกำหนด)	๓๕๐,๐๐๐ (บาท)				ความยาวของรางระบายน้ำ คลส. ที่สร้างเสร็จ	น้ำไม่ท่วมซึ่งบ้านเรือนประชาชน และ ทำให้ไม่มีแหล่งแพร่พันธุ์เชื้อโรค	กองช่าง
๓๐๙	โครงการก่อสร้างระบบระบายน้ำ คลส. รูปตัว U หรือฝ่เปิด ถนนสายหลัก หมู่ที่ ๑๕ (บ้านหนองฝ่)	เพื่อระบายน้ำเสีย และน้ำไม่ท่วม ซึ่งบ้านเรือนประชาชน	กว้าง ๐.๓๐ ม. ยาว ๘๐๐ ม. ลึกเฉลี่ย ๐.๕๐ ม. พร้อมฝ่เปิด (ตามแบบ อบต. ม่อนปิ่นกำหนด)	๕๐๐,๐๐๐ (บาท)				ความยาวของรางระบายน้ำ คลส. ที่สร้างเสร็จ	น้ำไม่ท่วมซึ่งบ้านเรือนประชาชน และ ทำให้ไม่มีแหล่งแพร่พันธุ์เชื้อโรค	กองช่าง
๓๑๐	โครงการก่อสร้างถนนคอนกรีตเสริมเหล็ก หมู่ที่ ๑๕ บ้านหนองฝ่ (ถนนเส้นนางนาสีโป - หน้บ้านนางนาสอ)	เพื่อให้ประชาชนมีถนนสัญจรไปมาสะดวกรวดเร็วและปลอดภัย	กว้าง ๔.๐๐ เมตร ยาว ๑๕๐ เมตร หนา ๐.๑๕ เมตร หรือมีพื้นผิวจราจรไม่น้อยกว่า ๖๐๐ ตารางเมตร ไหลทางตามสภาพพื้นที่	๓๕๐,๐๐๐ (บาท)				ความยาวของถนนที่สร้างเสร็จ	ประชาชนมีถนนใช้สัญจรไปมาสะดวก	กองช่าง
๓๑๑	โครงการก่อสร้างถนนคอนกรีตเสริมเหล็ก หมู่ที่ ๒ บ้านแม่กว่าด้อม (ซอย ๔)	เพื่อให้ประชาชนมีถนนสัญจรไปมาสะดวกรวดเร็วและปลอดภัย	กว้าง ๔.๐๐ เมตร ยาว ๓๓ เมตร หนา ๐.๑๕ เมตร หรือมีพื้นผิวจราจรไม่น้อยกว่า ๑๓๒ ตารางเมตร ไหลทางตามสภาพพื้นที่	๓๐๐,๐๐๐ (บาท)				ความยาวของถนนที่สร้างเสร็จ	ประชาชนมีถนนใช้สัญจรไปมาสะดวก	กองช่าง

ที่	โครงการ	วัตถุประสงค์	เป้าหมาย (ผลิตของโครงการ)	งบประมาณ					ตัวชี้วัด (KPI)	ผลลัพธ์ที่คาดว่าจะได้รับ	หน่วยงาน ที่รับผิดชอบ
				๒๕๖๖ (บาท)	๒๕๖๗ (บาท)	๒๕๖๘ (บาท)	๒๕๖๙ (บาท)	๒๕๗๐ (บาท)			
๓๑๒	โครงการก่อสร้างรางระบายน้ำ คสล. หมู่ที่ ๒ บ้านแม่แก้วต้นดู่ (ข้างบ้านนายทองดี ทิชยมงคล - ถ้าน้ำมาก)	เพื่อระบายน้ำเสีย และน้ำไม่ท่วม ชิงบ้านเรือนประชาชน	ก่อสร้างรางระบายน้ำ คสล. กว้าง ๐.๓๐ เมตร ยาว ๕๔.๐๐ เมตร ลึกเฉลี่ย ๐.๕๐ เมตร	๒๕๐,๐๐๐					ความยาวของราง ระบายน้ำ คสล. ที่สร้างเสร็จ	น้ำไม่ท่วมซึ่ง บ้านเรือนประชาชน และ ทำให้ไม่มีแหล่ง แพร่พันธุ์ เชื้อโรค	กองช่าง
๓๑๓	โครงการก่อสร้างรางระบายน้ำ คสล. หมู่ที่ ๒ บ้านแม่แก้วต้นดู่ (ซอย ๔)	เพื่อระบายน้ำเสีย และน้ำไม่ท่วม ชิงบ้านเรือนประชาชน	ก่อสร้างรางระบายน้ำ คสล. กว้าง ๐.๓๐ เมตร ยาว ๑๕๗ เมตร ลึกเฉลี่ย ๐.๕๐ เมตร	๖๕๐,๐๐๐					ความยาวของราง ระบายน้ำ คสล. ที่สร้างเสร็จ	น้ำไม่ท่วมซึ่ง บ้านเรือนประชาชน และ ทำให้ไม่มีแหล่ง แพร่พันธุ์เชื้อโรค	กองช่าง
๓๑๔	โครงการก่อสร้างรางระบายน้ำ คสล. หมู่ที่ ๑ บ้านแม่แก้วเหล็ก (จุดสามแยก - ถนน เขื่อนหมู่ ๘ บ้านหนองบัว)	เพื่อระบายน้ำเสีย และน้ำไม่ท่วม ชิงบ้านเรือนประชาชน	ก่อสร้างรางระบายน้ำ คสล. กว้าง ๐.๔๐ เมตร ยาว ๔๗ เมตร ลึกเฉลี่ย ๐.๖๐ เมตร	๓๐๐,๐๐๐					ความยาวของราง ระบายน้ำ คสล. ที่สร้างเสร็จ	น้ำไม่ท่วมซึ่ง บ้านเรือนประชาชน และ ทำให้ไม่มีแหล่ง แพร่พันธุ์เชื้อโรค	กองช่าง
๓๑๕	โครงการปรับปรุงก่อสร้างคลองส่งน้ำ หมู่ที่ ๑๓ บ้านเด่นชัย (จุดหน้าบ้านนา ผาสุก)	เพื่อระบายน้ำ และน้ำไม่ท่วมซึ่ง บ้านเรือนประชาชน	ก่อสร้างรางระบายน้ำ คสล. กว้าง ๒.๒๐ เมตร ยาว ๑๐ เมตร ลึก ๑.๕๐ เมตร	๔๐๐,๐๐๐					ความยาวของคลอง ส่งน้ำ คสล. ที่ก่อสร้างเสร็จ	น้ำไม่ท่วมซึ่ง บ้านเรือนประชาชน และ ทำให้ไม่มีแหล่ง แพร่พันธุ์เชื้อโรค	กองช่าง
๓๑๖	โครงการก่อสร้างอาคารเตาเผาขยะไร้มลพิษ หมู่ที่ ๑, ๒, ๓, ๔, ๖, ๗, ๘, ๑๐, ๑๑, ๑๒, ๑๓, ๑๔ ตำบลม่อนปิน	เพื่อให้การบริหารจัดการขยะ ภาวในตำบลมีประสิทธิภาพ ยิ่งขึ้น	ดำเนินการก่อสร้าง อาคารเตาเผาขยะไร้มลพิษ (ตามแบบแปลน อบต.ม่อน ปีนำทอนด) จำนวน ๑ แห่ง ๑๔ หมู่บ้าน	๗,๕๐๐,๐๐๐	๗,๕๐๐,๐๐๐	๗,๕๐๐,๐๐๐	๗,๕๐๐,๐๐๐	๗,๕๐๐,๐๐๐	อาคารเตาเผาขยะ (ตามแบบแปลน อบต.ม่อนปิ่น กำหนด) จำนวน ๑๔ แห่ง จำนวน ๑๔ หมู่บ้าน	๑. ประชาชนให้ความร่วมมือ รวมทั้งมีส่วนร่วม ในการจัดการขยะ ปลอดภัยอย่างถูกวิธี และเป็นรูปธรรม	กองช่าง



ที่	โครงการ	วัตถุประสงค์	เป้าหมาย (ผลผลิตของโครงการ)	งบประมาณ					ตัวชี้วัด (KPI)	ผลลัพธ์ที่คาดว่าจะได้รับ	หน่วยงาน ที่รับผิดชอบ
				๒,๕๖๖ (บาท)	๒,๕๖๗ (บาท)	๒,๕๖๘ (บาท)	๒,๕๖๙ (บาท)	๒,๕๗๐ (บาท)			
๓๑๗	โครงการจัดซื้อเตาเผาขยะแบบไร้มลพิษ หมู่ที่ ๑, ๒, ๓, ๔, ๖, ๗, ๙, ๑๐, ๑๑, ๑๒, ๑๓, ๑๕ ตำบลม่อนปิน	เพื่อให้การบริหารจัดการขยะภายในตำบลมีประสิทธิภาพยิ่งขึ้น	ดำเนินการจัดซื้อเตาเผาขยะแบบไร้มลพิษ (ตามแบบแปลน อบต.ม่อนปินกำหนด) จำนวน ๑๕ แห่ง หมู่บ้าน	๗,๐๐๐,๐๐๐	๗,๐๐๐,๐๐๐	๗,๐๐๐,๐๐๐	๗,๐๐๐,๐๐๐	๗,๐๐๐,๐๐๐	จัดซื้อเตาเผาขยะแบบไร้มลพิษ พร้อมติดตั้ง จำนวน ๑๕ แห่ง จำนวน ๑๕ หมู่บ้าน	ประชาชนให้ความร่วมมือรวมทั้งมีส่วนร่วมในการจัดการขยะมูลฝอยอย่างถูกวิธีและเป็นรูปธรรม	กองช่าง
๓๑๘	โครงการปรับปรุงก่อสร้างอาคารศูนย์วัฒนธรรมกลุ่มชาติพันธุ์ชาวลาหู่ หมู่ที่ ๑๕ บ้านหนองไผ่ ตำบลม่อนปิน	ปรับปรุงก่อสร้างอาคารศูนย์วัฒนธรรมกลุ่มชาติพันธุ์ชาวลาหู่ หมู่ที่ ๑๕ บ้านหนองไผ่ ตำบลม่อนปิน	ปรับปรุงก่อสร้างอาคารศูนย์วัฒนธรรมกลุ่มชาติพันธุ์ชาวลาหู่ หมู่ที่ ๑๕ บ้านหนองไผ่ จำนวน ๑ แห่ง	๑,๐๐๐,๐๐๐					อาคารศูนย์วัฒนธรรมฯ ที่ปรับปรุงก่อสร้างเสร็จ	เป็นศูนย์เรียนรู้และศึกษาวัฒนธรรมของชาวลาหู่ เพื่ออนุรักษ์ประเพณี	กองการศึกษา กองช่าง
๓๑๙	โครงการก่อสร้างสวนเฉลิมพระเกียรติ พระเจ้าอยู่หัว	เพื่อก่อสร้างสวนเฉลิมพระเกียรติพระบาทสมเด็จพระเจ้าอยู่หัว เพื่อเป็นสถานที่ท่องเที่ยวพักผ่อนหย่อนใจ และพักผ่อนใจ	ก่อสร้างสวนเฉลิมพระเกียรติพระบาทสมเด็จพระเจ้าอยู่หัว เป็นสถานที่พักผ่อนหย่อนใจ และพักผ่อนใจ จำนวน ๑ แห่ง	๒๐,๐๐๐,๐๐๐					สวนเฉลิมพระเกียรติ พระบาทสมเด็จพระเจ้าอยู่หัว เป็นสถานที่พักผ่อนหย่อนใจ	ประชาชนมีสถานที่ท่องเที่ยวพักผ่อนหย่อนใจ และพักผ่อนใจมากขึ้น	กองช่าง
๓๒๐	โครงการก่อสร้างสะพานคอนกรีตเสริมเหล็ก บ้านม่อนปินเหนือ หมู่ที่ ๓ เข้ม บ้านป่าอ้อ หมู่ที่ ๔	เพื่อให้ประชาชนสัญจรไปมาได้สะดวกและปลอดภัยตลอดเวลาในการเดินทาง	กว้าง ๔.๐๐ เมตร ยาว ๗.๐๐ เมตร สูง ๒.๐๐ เมตร ตามแบบบูรณาการองค์การบริหารส่วนตำบลม่อนปินกำหนด	๕๔๗,๐๐๐					เพื่อก่อสร้างสะพาน จำนวน ๑ แห่ง	ประชาชนมีสะพานสัญจรไปมาสะดวกและปลอดภัย	กองช่าง

ที่	โครงการ	วัตถุประสงค์	เป้าหมาย (ผลิตของโครงการ)	งบประมาณ					ตัวชี้วัด (KPI)	ผลลัพธ์ที่คาดว่าจะได้รับ	หน่วยงาน ที่รับผิดชอบ
				๒๕๖๖ (บาท)	๒๕๖๗ (บาท)	๒๕๖๘ (บาท)	๒๕๖๙ (บาท)	๒๕๗๐ (บาท)			
๓๑๑	โครงการก่อสร้างถนนคอนกรีตเสริมเหล็ก หมู่ที่ ๓ (บ้านม่อนปินเหนือ)	เพื่อให้ประชาชนสัญจรไปมาได้สะดวกและปลอดภัยในการเดินทาง	ขนาดกว้าง ๔.๐๐ เมตร ยาว ๑๓๙.๐๐ เมตร หรือมีพื้นที่ผิวจราจรไม่น้อยกว่า ๕๗๒.๐๐ ตารางเมตร ตามแบบรูปรายการองค์การบริหารส่วนตำบลม่อนปิน กำหนด	๕๓๘,๐๐๐ (บาท)					ความยาวของถนนคอนกรีตเสริมเหล็กที่สร้างเสร็จ	ประชาชนมีถนนสัญจรไปมาสะดวกและปลอดภัย	กองช่าง
๓๑๒	โครงการก่อสร้างท่อลอดเหล็กเสริม เหล็ก หมู่ที่ ๑๐ (บ้านหนองเต่า) ถนนสายป่าช้า บ้านหนองเต่า	เพื่อให้สามารถระบายน้ำได้ดี และป้องกันปัญหาน้ำท่วมพื้นที่การเกษตร	ก่อสร้างท่อลอดเหล็ก ขนาดกว้าง ๓.๐๐ เมตร ยาว ๕.๐๐ เมตร ลึก ๑.๘๐ เมตร ตามแบบรูปรายการองค์การบริหารส่วนตำบลม่อนปิน กำหนด	๒๗๒,๐๐๐ (บาท)					ร้อยละ ๘๐ สามารถระบายน้ำได้ดี ลดปัญหาน้ำท่วมพื้นที่ชุมชนและพื้นที่การเกษตร	น้ำสามารถระบายได้ดี ลดปัญหาน้ำท่วมพื้นที่ชุมชนและพื้นที่การเกษตร	กองช่าง
๓๑๓	โครงการก่อสร้างท่อลอดเหล็กเสริม เหล็ก หมู่ที่ ๑๒ (บ้านม่อนปินใต้)	เพื่อให้สามารถระบายน้ำได้ดี และป้องกันปัญหาน้ำท่วมพื้นที่การเกษตร	ก่อสร้างท่อลอดเหล็ก ขนาดกว้าง ๑.๒๐ เมตร ยาว ๖.๐๐ เมตร ลึก ๑.๒๐ เมตร ตามแบบรูปรายการองค์การบริหารส่วนตำบลม่อนปิน กำหนด	๑๕๗,๐๐๐ (บาท)					ร้อยละ ๘๐ สามารถระบายน้ำได้ดี ลดปัญหาน้ำท่วมพื้นที่ชุมชนและพื้นที่การเกษตร	น้ำสามารถระบายได้ดี ลดปัญหาน้ำท่วมพื้นที่ชุมชนและพื้นที่การเกษตร	กองช่าง

ที่	โครงการ	วัตถุประสงค์	เป้าหมาย (ผลิตของโครงการ)	งบประมาณ					ตัวชี้วัด (KPI)	ผลลัพธ์ที่คาดว่าจะได้รับ	หน่วยงาน ที่รับผิดชอบ
				๒๕๖๖ (บาท)	๒๕๖๗ (บาท)	๒๕๖๘ (บาท)	๒๕๖๙ (บาท)	๒๕๗๐ (บาท)			
๓๒๔	โครงการก่อสร้างห้องสมุดเคลื่อนที่เสริมเหล็ก หอย ๑ หมู่ที่ ๕ (บ้านลาน)	เพื่อให้สามารถระบายน้ำได้ดีและป้องกันปัญหาน้ำท่วมพื้นที่การเกษตร	ก่อสร้างห้องสมุดเคลื่อนที่ขนาดกว้าง ๓.๐๐ เมตร ยาว ๕.๐๐ เมตร ลึก ๑.๘๐ เมตร ตามแบบรูปทรงการองค์การบริหารส่วนตำบลมอญเป็นกำหนด	๒๗๒,๐๐๐ (บาท)					ร้อยละ ๘๐ สามารถระบายน้ำได้ดี ลดปัญหาน้ำท่วมพื้นที่ชุมชนและพื้นที่การเกษตร	น้ำสามารถระบายได้ดี ลดปัญหาน้ำท่วมพื้นที่ชุมชนและพื้นที่การเกษตร	กองช่าง
๓๒๕	โครงการก่อสร้างห้องสมุดเคลื่อนที่เสริมเหล็ก หมู่ที่ ๕ (บ้านลาน) ทางเข้าหมู่บ้านลาน	เพื่อให้สามารถระบายน้ำได้ดีและป้องกันปัญหาน้ำท่วมพื้นที่การเกษตร	ก่อสร้างห้องสมุดเคลื่อนที่ขนาดกว้าง ๓.๐๐ เมตร ยาว ๕.๐๐ เมตร ลึก ๑.๘๐ เมตร ตามแบบรูปทรงการองค์การบริหารส่วนตำบลมอญเป็นกำหนด	๒๗๒,๐๐๐ (บาท)					ร้อยละ ๘๐ สามารถระบายน้ำได้ดี ลดปัญหาน้ำท่วมพื้นที่ชุมชนและพื้นที่การเกษตร	น้ำสามารถระบายได้ดี ลดปัญหาน้ำท่วมพื้นที่ชุมชนและพื้นที่การเกษตร	กองช่าง
๓๒๖	โครงการซ่อมแซมถนนหรือก่อสร้างกำแพงกันดินคอนกรีตเสริมเหล็ก หมู่ที่ ๕ (บ้านห้วยหมากเสียม) ถนนสายทางบ้านเวียงหวาย-ห้วยหมากเสียม	เพื่อให้ประชาชนสัญจรไม่สะดวและปลอดภัยในการเดินทางป้องกันและแก้ไขปัญหาดินสไลด์ของหน้าดิน	ขนาดกว้าง ๒.๕๐ เมตร ยาว ๔๐.๐๐ เมตร ทน ๒.๕๐ เมตร ตามแบบรูปทรงการองค์การบริหารส่วนตำบลมอญเป็นกำหนด	๑,๙๕๐,๐๐๐ (บาท)					ความยาวของกำแพงกันดินคอนกรีตเสริมเหล็กที่ก่อสร้างเสร็จ	ป้องกันการและแก้ไขปัญหาดินสไลด์ ทำลายหน้าดินและประชาชนมีถนนใช้สัญจรไปมาสะดวก	กองช่าง
๓๒๗	โครงการปรับปรุงศาลาอเนกประสงค์ หมู่ที่ ๘ (บ้านหนองบัว)	เพื่อให้ประชาชนมีศาลาอเนกประสงค์ใช้ในการจัดการชุมชนในชุมชน	เทคอนกรีตพื้นที่ไม่น้อยกว่า ๑๐๐.๐๐ ตารางเมตร หน้า ๐.๑๕ เมตร	๕๐๐,๐๐๐ (บาท)					พื้นที่คอนกรีตที่ปรับปรุงเสร็จ	ประชาชนมีศาลาอเนกประสงค์ใช้ในการจัดการชุมชน	กองช่าง
	<b>รวม</b>			๑๐๐,๕๓๖,๐๐๐ (บาท)	๗๐,๒๒๙,๐๐๐ (บาท)	๗๔,๓๕๐,๐๐๐ (บาท)	๘๔,๓๑๐,๐๐๐ (บาท)	๘๘,๓๑๐,๐๐๐ (บาท)			

แบบ ผ.๐๒

รายละเอียดโครงการพัฒนา

แผนพัฒนาท้องถิ่น (พ.ศ. ๒๕๖๖ - ๒๕๗๐) ฉบับแก้ไข (ฉ.๑๓) พ.ศ. ๒๕๖๕

องค์การบริหารส่วนตำบลอมบ๋น อำเภอฝาง จังหวัดเชียงใหม่

- ก. ยุทธศาสตร์ชาติ ๒๐ ปี ยุทธศาสตร์ด้านการสร้างความสามารถในการแข่งขัน
- ข. แผนพัฒนาเศรษฐกิจและสังคมแห่งชาติ ฉบับที่ ๑๓ หมายเหตุที่ ๕ ไทยเป็นประตูการค้าการลงทุนและยุทธศาสตร์ทางโลจิสติกส์ที่สำคัญของภูมิภาค
- ค. Sustainable Development Coals : SDGs เป้าหมายที่ ๙ สร้างโครงสร้างพื้นฐานที่มีความทนทาน ส่งเสริมการพัฒนาอุตสาหกรรมที่ครอบคลุมและยั่งยืน และส่งเสริมนวัตกรรม / เป้าประสงค์ที่ ๙.๑
- ง. ยุทธศาสตร์จังหวัดเชียงใหม่ ที่ ๑ การส่งเสริมอุตสาหกรรมท่องเที่ยว เน้นคุณค่าที่สามารถปรับตัวตามสถานการณ์เพื่อขับเคลื่อนเศรษฐกิจท้องถิ่น
- จ. ยุทธศาสตร์การพัฒนาขององค์กรปกครองส่วนท้องถิ่นในเขตจังหวัดเชียงใหม่ ที่ ๒ ยุทธศาสตร์การพัฒนาฐานโครงสร้างพื้นฐาน
  - ๑. ยุทธศาสตร์การพัฒนาขององค์กรปกครองส่วนท้องถิ่นเป็น ที่ ๑ ยุทธศาสตร์การพัฒนาฐานโครงสร้างพื้นฐาน
  - ๑.๑ กลยุทธ์ ๑. พัฒนาเส้นทางคมนาคมให้เกิดความคล่องตัว ๒. การจัดการผังเมืองเพื่อรองรับการเจริญเติบโตในอนาคต ๓. พัฒนาระบบสาธารณูปโภคและปัจจัยการดำรงชีวิตอย่างเพียงพอ ๔. สร้างโอกาสในการเข้าถึงบริการภาครัฐ

(๑.๒) แผนงานและชุมชน : งานไฟฟ้าและประปา

ที่	โครงการ	วัตถุประสงค์	เป้าหมาย (ผลของโครงการ)	งบประมาณ				ตัวชี้วัด (KPI)	ผลลัพธ์ที่คาดว่าจะได้รับ	หน่วยงาน ที่รับผิดชอบ
				๒๕๖๖ (บาท)	๒๕๖๗ (บาท)	๒๕๖๘ (บาท)	๒๕๗๐ (บาท)			
๑	โครงการติดตั้งโถ่งโซล่าเซลล์หมู่บ้าน (หมู่ ๓ บ้านอมบ๋นเหนือ)	เพื่อให้ราษฎรได้ใช้ประโยชน์จากไฟฟ้าอย่างทั่วถึง	ติดตั้งโถ่ง โซล่าเซลล์ ๑๐๐ จุด	-	๓๐๐,๐๐๐	-	๒๕๗๐ (บาท)	ร้อยละของประชาชนได้รับประโยชน์จากไฟฟ้า ร้อยละ ๑๐๐	๑.ประชาชนได้ใช้ประโยชน์จากไฟฟ้าอย่างทั่วถึง ๒.ประชาชน มีความปลอดภัยในชีวิตและทรัพย์สิน	กองช่าง
๒	โครงการขยายไฟฟ้าเข้าพื้นที่การเกษตร (หมู่ ๔ บ้านบ้านอ้อม)	เพื่อให้ราษฎรได้ใช้ประโยชน์จากไฟฟ้าอย่างทั่วถึง	ขยายไฟฟ้า เข้าพื้นที่ การเกษตร	-	๕๐๐,๐๐๐	-	ร้อยละของประชาชนได้รับประโยชน์จากไฟฟ้า ร้อยละ ๑๐๐	๑. ประชาชนได้ใช้ประโยชน์จากไฟฟ้าอย่างทั่วถึง ๒. ประชาชน มีความปลอดภัยในชีวิตและทรัพย์สิน	กองช่าง	
๓	โครงการติดตั้งโถ่งหรือโซล่าเซลล์ ในเขตหมู่บ้าน (บ้านหนองบัวคำ) (หมู่ ๕ บ้านสาม)	เพื่อให้ราษฎรได้ใช้ประโยชน์จากไฟฟ้าอย่างทั่วถึง	ติดตั้งโถ่งจำนวน ๑๐๐ จุด	-	๓๐๐,๐๐๐	-	ร้อยละของประชาชนได้รับประโยชน์จากไฟฟ้า ร้อยละ ๑๐๐	๑.ประชาชนได้ใช้ประโยชน์จากไฟฟ้าอย่างทั่วถึง ๒.ประชาชน มีความปลอดภัยในชีวิตและทรัพย์สิน	กองช่าง	

ที่	โครงการ	วัตถุประสงค์	เป้าหมาย (ผลิตของโครงการ)	งบประมาณ					ตัวชี้วัด (KPI)	ผลลัพธ์ที่คิดว่า จะได้รับ	หน่วยงาน ที่รับผิดชอบ
				๒๕๖๖ (บาท)	๒๕๖๗ (บาท)	๒๕๖๘ (บาท)	๒๕๖๙ (บาท)	๒๕๗๐ (บาท)			
๔	โครงการติดตั้งไฟฟ้าพลังงานแสงอาทิตย์ หมู่บ้าน (หมู่ ๖ บ้านห้วยนก)	เพื่อให้ราษฎรได้ใช้ประโยชน์ จากไฟฟ้าอย่างทั่วถึง	ติดตั้งไฟฟ้าโซล่าเซลล์ไฟฟ้ จำนวน ๑๐๐ จุด	-	-	-	-	ร้อยละของ ประชาชนได้รับ ประโยชน์จากไฟฟ้า ร้อยละ ๑๐๐	๑.ประชาชนได้ใช้ ประโยชน์จากไฟฟ้า อย่างทั่วถึง ๒.ประชาชน มีความ ปลอดภัยในชีวิตและ ทรัพย์สิน	กองช่าง	
๕	โครงการขยายเขตเสาไฟฟ้า บ้านห้วยนก เลียมใหม่ (หมู่ ๖ บ้านห้วยนก)	เพื่อให้ราษฎรได้ใช้ประโยชน์ จากไฟฟ้าอย่างทั่วถึง	ขยายเขตเสาไฟฟ้า	-	-	-	-	ร้อยละของ ประชาชนได้รับ ประโยชน์จากไฟฟ้า ร้อยละ ๑๐๐	๑.ประชาชนได้ใช้ ประโยชน์จากไฟฟ้า อย่างทั่วถึง ๒.ประชาชน มีความ ปลอดภัยในชีวิตและ ทรัพย์สิน	กองช่าง	
๖	โครงการติดตั้งไฟฟ้าพลังงานแสงอาทิตย์ ถนนสาธารณะ ภายในหมู่บ้าน (หมู่ ๖ บ้าน ห้วยนก)	เพื่อให้ราษฎรได้ใช้ประโยชน์ จากไฟฟ้าอย่างทั่วถึง	ติดตั้งไฟฟ้าโซล่าเซลล์ ถนนสาธารณะ หมู่ที่ ๖ บ้านห้วยนก	-	๘๐๐,๐๐๐	-	-	ร้อยละของ ประชาชนได้รับ ประโยชน์จากไฟฟ้า ร้อยละ ๑๐๐	๑.ประชาชนได้ใช้ ประโยชน์จากไฟฟ้า อย่างทั่วถึง ๒.ประชาชน มีความ ปลอดภัยในชีวิตและ ทรัพย์สิน	กองช่าง	
๗	โครงการติดตั้งไฟฟ้าพลังงานแสงอาทิตย์ (โซล่าเซลล์) บ้านห้วยนกเลียมใหม่ (หมู่ ๖ บ้านห้วยนก)	เพื่อให้ราษฎรได้ใช้ประโยชน์ จากไฟฟ้าอย่างทั่วถึง	ติดตั้งไฟฟ้าพลังงาน แสงอาทิตย์ (โซล่าเซลล์) หมู่ที่ ๖ (บ้านห้วยนก เลียมใหม่)	-	๘๐๐,๐๐๐	-	-	ร้อยละของ ประชาชนได้รับ ประโยชน์จากไฟฟ้า ร้อยละ ๑๐๐	๑.ประชาชนได้ใช้ ประโยชน์จากไฟฟ้า อย่างทั่วถึง๒. ประชาชน มีความ ปลอดภัยในชีวิตและ ทรัพย์สิน	กองช่าง	
๘	โครงการติดตั้งไฟฟ้าพลังงานแสงอาทิตย์ ถนนสาธารณะบ้านห้วยนก - บ้านห้วยนก เลียมใหม่ (บ้านห้วยนกเลียมใหม่) (หมู่ ๖ บ้านห้วยนก)	เพื่อให้ราษฎรได้ใช้ประโยชน์ จากไฟฟ้าอย่างทั่วถึง	ติดตั้งไฟฟ้าโซล่าเซลล์ จำนวน ๑๐๐ จุด	-	-	๓๐๐,๐๐๐	-	ร้อยละของ ประชาชนได้รับ ประโยชน์จากไฟฟ้า ร้อยละ ๑๐๐	๑.ประชาชนได้ใช้ ประโยชน์จากไฟฟ้า อย่างทั่วถึง ๒.ประชาชน มีความ ปลอดภัยในชีวิตและ ทรัพย์สิน	กองช่าง	

ที่	โครงการ	วัตถุประสงค์	เป้าหมาย (ผลิตของโครงการ)	งบประมาณ					ตัวชี้วัด (KPI)	ผลลัพธ์ที่คิดว่า จะได้รับ	หน่วยงาน ที่รับผิดชอบ
				๒๕๖๖ (บาท)	๒๕๖๗ (บาท)	๒๕๖๘ (บาท)	๒๕๖๙ (บาท)	๒๕๗๐ (บาท)			
๙	โครงการติดตั้งไฟโซล่าเซลล์ หลังงาน แสวงาศิษย์ ภายในหมู่บ้าน (หมู่ ๘ บ้าน หนองบัว)	เพื่อให้ราษฎรได้ใช้ประโยชน์ จากไฟฟ้าอย่างทั่วถึง	ติดตั้งไฟโซล่าเซลล์ จำนวน ๑๐๐ จุด	-	-	๓๐๐,๐๐๐	-	-	ร้อยละของ ประชาชนได้รับ ประโยชน์จากไฟฟ้า ร้อยละ ๑๐๐	๑.ประชาชนได้ใช้ ประโยชน์จากไฟฟ้า อย่างทั่วถึง ๒.ประชาชน มีความ ปลอดภัยในชีวิตและ ทรัพย์สิน	กองช่าง
๑๐	โครงการติดตั้งไฟโซล่าเซลล์ ภายใน หมู่บ้าน (บ้านหนองเต่า) (หมู่ ๑๐ บ้านม่วงชุม)	เพื่อให้ราษฎรได้ใช้ประโยชน์ จากไฟฟ้าอย่างทั่วถึง	ติดตั้งไฟโซล่าเซลล์ บ้าน (บ้านหนองเต่า) (หมู่ ๑๐ บ้านม่วงชุม)	-	๘๐๐,๐๐๐	-	-	-	ร้อยละของ ประชาชนได้รับ ประโยชน์จากไฟฟ้า ร้อยละ ๑๐๐	๑.ประชาชนได้ใช้ ประโยชน์จากไฟฟ้า อย่างทั่วถึง ๒.ประชาชน มีความ ปลอดภัยในชีวิตและ ทรัพย์สิน	กองช่าง
๑๑	โครงการติดตั้งไฟโซล่าเซลล์ ภายใน หมู่บ้าน (หมู่ ๑๐ บ้านม่วงชุม)	เพื่อให้ราษฎรได้ใช้ประโยชน์ จากไฟฟ้าอย่างทั่วถึง	ติดตั้งไฟโซล่าเซลล์ ๑๖๗ จุด	-	-	๕๐๐,๐๐๐	-	-	ร้อยละของ ประชาชนได้รับ ประโยชน์จากไฟฟ้า ร้อยละ ๑๐๐	๑.ประชาชนได้ใช้ ประโยชน์จากไฟฟ้า อย่างทั่วถึง ๒.ประชาชน มีความ ปลอดภัยในชีวิตและ ทรัพย์สิน	กองช่าง
๑๒	โครงการติดตั้งไฟโซล่าเซลล์ในหมู่บ้าน (หมู่ ๑๒ บ้านม่อนปินใต้)	เพื่อให้ราษฎรได้ใช้ประโยชน์ จากไฟฟ้าอย่างทั่วถึง	ติดตั้งไฟโซล่าเซลล์ใน หมู่บ้าน	-	-	๑๐๐,๐๐๐	-	-	ร้อยละของ ประชาชนได้รับ ประโยชน์จากไฟฟ้า ร้อยละ ๑๐๐	๑.ประชาชนได้ใช้ ประโยชน์จากไฟฟ้า อย่างทั่วถึง ๒.ประชาชน มีความ ปลอดภัยในชีวิตและ ทรัพย์สิน	กองช่าง
๑๓	โครงการขยายเขตไฟส่องสว่าง (หมู่ ๑๒ บ้านม่อนปินใต้)	เพื่อให้ราษฎรได้ใช้ประโยชน์ จากไฟฟ้าอย่างทั่วถึง	ขยายเขตไฟส่องสว่าง ๓๐๐.๐๐ เมตร	-	-	๒,๐๐๐,๐๐๐	-	-	ร้อยละของ ประชาชนได้รับ ประโยชน์จากไฟฟ้า ร้อยละ ๑๐๐	๑.ประชาชนได้ใช้ ประโยชน์จากไฟฟ้า อย่างทั่วถึง ๒.ประชาชน มีความ ปลอดภัยในชีวิตและ ทรัพย์สิน	กองช่าง

ที่	โครงการ	วัตถุประสงค์	เป้าหมาย (ผลิตของโครงการ)	งบประมาณ					ตัวชี้วัด (KPI)	ผลลัพธ์ที่คิดว่า จะได้รับ	หน่วยงาน ที่รับผิดชอบ
				๒๕๖๖ (บาท)	๒๕๖๗ (บาท)	๒๕๖๘ (บาท)	๒๕๖๙ (บาท)	๒๕๗๐ (บาท)			
๑๔	โครงการติดตั้งระบบโซล่าเซลล์ เพื่อใช้ใน เกษตร (หมู่ ๑๒ บ้านม่อนปินใต้)	เพื่อให้ราษฎรได้ใช้ประโยชน์ จากไฟฟ้าอย่างทั่วถึง	ติดตั้งระบบโซล่าเซลล์ เพื่อ ใช้ในการเกษตร	-	-	-	-	๕๐๐,๐๐๐ (บาท)	ร้อยละของ ประชาชนได้รับ ประโยชน์จากไฟฟ้า ร้อยละ ๑๐๐	๑.ประชาชนได้ใช้ ประโยชน์จากไฟฟ้า อย่างทั่วถึง ๒.ประชาชน มีความ ปลอดภัยในชีวิตและ ทรัพย์สิน	กองช่าง
๑๕	โครงการติดตั้งเพิงโซล่าเซลล์ ตั้งแต่สาม แยกทางเข้าหมู่บ้าน - โรงเรียนบ้านขอบด้ง (หมู่ ๑๔ บ้านขอบด้ง)	เพื่อให้ราษฎรได้ใช้ประโยชน์ จากไฟฟ้าอย่างทั่วถึง	ติดตั้งเพิงโซล่าเซลล์	๕๐๐,๐๐๐	-	-	-	-	ร้อยละของ ประชาชนได้รับ ประโยชน์จากไฟฟ้า ร้อยละ ๑๐๐	๑.ประชาชนได้ใช้ ประโยชน์จากไฟฟ้า อย่างทั่วถึง ๒.ประชาชน มีความ ปลอดภัยในชีวิตและ ทรัพย์สิน	กองช่าง
๑๖	โครงการขยายเขตไฟฟ้าเข้าพื้นที่ทำ การเกษตร (บ้านหนอง หมู่ ๑๔ บ้านขอบด้ง)	เพื่อให้ราษฎรได้ใช้ประโยชน์ จากไฟฟ้าอย่างทั่วถึง	ขยายเขตไฟฟ้าเข้าพื้นที่ทำ การเกษตร	-	-	-	๕๐๐,๐๐๐	-	ร้อยละของ ประชาชนได้รับ ประโยชน์จากไฟฟ้า ร้อยละ ๑๐๐	๑.ประชาชนได้ใช้ ประโยชน์จากไฟฟ้า อย่างทั่วถึง ๒.ประชาชน มีความ ปลอดภัยในชีวิตและ ทรัพย์สิน	กองช่าง
๑๗	โครงการติดตั้งเพิงส่องสว่าง พลังงาน แสงอาทิตย์ (บ้านห้วยนกอก) (หมู่ ๑๕ บ้านหนองไผ่)	เพื่อให้ราษฎรได้ใช้ประโยชน์ จากไฟฟ้าอย่างทั่วถึง	ติดตั้งเพิงส่องสว่าง พลังงานแสงอาทิตย์	-	-	-	๓๐๐,๐๐๐	-	ร้อยละของ ประชาชนได้รับ ประโยชน์จากไฟฟ้า ร้อยละ ๑๐๐	๑.ประชาชนได้ใช้ ประโยชน์จากไฟฟ้า อย่างทั่วถึง ๒.ประชาชน มีความ ปลอดภัยในชีวิตและ ทรัพย์สิน	กองช่าง

ที่	โครงการ	วัตถุประสงค์	เป้าหมาย (ผลิตของโครงการ)	งบประมาณ					ตัวชี้วัด (KPI)	ผลลัพธ์ที่คาดว่าจะได้รับ	หน่วยงาน ที่รับผิดชอบ
				๒๕๖๖ (บาท)	๒๕๖๗ (บาท)	๒๕๖๘ (บาท)	๒๕๖๙ (บาท)	๒๕๗๐ (บาท)			
๑๘	โครงการขยายเขตไฟฟ้าเพื่อการเกษตรและที่อยู่อาศัย หมู่ที่ ๑ (บ้านแม่แก้วเหล็ก - หมู่ที่ ๘ บ้านหนองบัว ตำบลอมบ๋น)	- เพื่อให้เกษตรกรในหมู่บ้านได้รับความสะดวกและมีไฟฟ้าใช้ในการประกอบอาชีพอย่างมีคุณภาพ - เพื่อเพิ่มพูนรายได้ และเพิ่มคุณภาพชีวิตของประชาชนในทุกด้าน	อุดหนุนการไฟฟ้าส่วนภูมิภาค โดยตั้งงบประมาณขยายเขตระบบจำหน่ายไฟฟ้าเพื่อการเกษตร และเพื่อที่อยู่อาศัย ระยะทาง ๖๐๐ เมตร ตามประมาณการที่การไฟฟ้าส่วนภูมิภาค	๑,๒๒๐,๐๐๐					ระยะแนวเขตไฟฟ้าสาธารณะเพิ่มขึ้นร้อยละ ๘๐	ประชาชนในหมู่บ้านได้รับความสะดวกและมีไฟฟ้าใช้ในชีวิตประจำวันในการประกอบอาชีพอย่างมีคุณภาพในทุกด้าน	กองช่าง
๑๙	โครงการขยายเขตไฟฟ้าเพื่อการเกษตรและที่อยู่อาศัย หมู่ที่ ๑ (บ้านแม่แก้วเหล็ก) เส้นไป หมู่ที่ ๑๙ บ้านใหม่ชยาราม	- เพื่อให้เกษตรกรในหมู่บ้านได้รับความสะดวกและมีไฟฟ้าใช้ในการประกอบอาชีพอย่างมีคุณภาพ - เพื่อเพิ่มพูนรายได้ และเพิ่มคุณภาพชีวิตของประชาชนในทุกด้าน	อุดหนุนการไฟฟ้าส่วนภูมิภาค โดยตั้งงบประมาณขยายเขตระบบจำหน่ายไฟฟ้าเพื่อการเกษตร และเพื่อที่อยู่อาศัยระยะทาง ๘๒๐ เมตร ตามประมาณการที่การไฟฟ้าส่วนภูมิภาค	๑,๓๔๐,๐๐๐					ระยะแนวเขตไฟฟ้าสาธารณะเพิ่มขึ้นร้อยละ ๘๐	ประชาชนในหมู่บ้านได้รับความสะดวกและมีไฟฟ้าใช้ในชีวิตประจำวันในการประกอบอาชีพอย่างมีคุณภาพในทุกด้าน	กองช่าง
๒๐	โครงการขยายเขตไฟฟ้าเพื่อการเกษตรและที่อยู่อาศัย ซอย ๘ หมู่ที่ ๒ (บ้านแม่กว้านคุ้ม)	- เพื่อให้เกษตรกรในหมู่บ้านได้รับความสะดวกและมีไฟฟ้าใช้ในการประกอบอาชีพอย่างมีคุณภาพ - เพื่อเพิ่มพูนรายได้ และเพิ่มคุณภาพชีวิตของประชาชนในทุกด้าน	อุดหนุนการไฟฟ้าส่วนภูมิภาค โดยตั้งงบประมาณขยายเขตระบบจำหน่ายไฟฟ้าเพื่อการเกษตร และเพื่อที่อยู่อาศัยระยะทาง ๑,๑๖๔ เมตร ตามประมาณการที่การไฟฟ้าส่วนภูมิภาค	๒,๑๒๘,๐๐๐					ระยะแนวเขตไฟฟ้าสาธารณะเพิ่มขึ้นร้อยละ ๘๐	ประชาชนในหมู่บ้านได้รับความสะดวกและมีไฟฟ้าใช้ในชีวิตประจำวันในการประกอบอาชีพอย่างมีคุณภาพในทุกด้าน	กองช่าง



ที่	โครงการ	วัตถุประสงค์	เป้าหมาย (ผลิตของโครงการ)	งบประมาณ				ตัวชี้วัด (KPI)	ผลลัพธ์ที่คาดว่าจะได้รับ	หน่วยงาน ที่รับผิดชอบ
				๒๕๖๖ (บาท)	๒๕๖๗ (บาท)	๒๕๖๘ (บาท)	๒๕๗๐ (บาท)			
๒๑	โครงการขยายเขตไฟฟ้าเพื่อการเกษตรและที่อยู่อาศัย เส้นทางวัดดงคานิมิตรหมู่ที่ ๒ (บ้านแม่มาตต้นดู่)	- เพื่อให้เกษตรกรในหมู่บ้านได้รับความสะดวกและมีไฟฟ้าใช้ในการประกอบอาชีพอย่างมีคุณภาพ - เพื่อเพิ่มพูนรายได้ และเพิ่มคุณภาพชีวิตของประชาชนในทุกด้าน	อุดหนุนการไฟฟ้าส่วนภูมิภาค โดยตั้งงบประมาณขยายเขตระบบจำหน่ายไฟฟ้าเพื่อการเกษตร และเพื่อที่อยู่อาศัย ระยะทาง ๑.๕๒๒ เมตร ตามประมาณการที่การไฟฟ้าส่วนภูมิภาค	๓,๐๔๔,๐๐๐ (บาท)			๒๕๗๐ (บาท)	ระยะแนวเขตไฟฟ้าสาธารณะเพิ่มขึ้นร้อยละ ๕๐	ประชาชนในหมู่บ้านได้รับความสะดวกและมีไฟฟ้าใช้ในชีวิตประจำวันในการประกอบอาชีพอย่างมีคุณภาพในทุกด้าน	กองช่าง
๒๒	โครงการขยายเขตไฟฟ้าเพื่อการเกษตรและที่อยู่อาศัย หมู่ที่ ๔ (บ้านป่าฮิ้น)	- เพื่อให้เกษตรกรในหมู่บ้านได้รับความสะดวกและมีไฟฟ้าใช้ในการประกอบอาชีพอย่างมีคุณภาพ - เพื่อเพิ่มพูนรายได้ และเพิ่มคุณภาพชีวิตของประชาชนในทุกด้าน	อุดหนุนการไฟฟ้าส่วนภูมิภาค โดยตั้งงบประมาณขยายเขตระบบจำหน่ายไฟฟ้าเพื่อการเกษตร และเพื่อที่อยู่อาศัยระยะทาง ๑.๔๓๒ เมตร ตามประมาณการที่การไฟฟ้าส่วนภูมิภาค			๒,๘๖๔,๐๐๐		ระยะแนวเขตไฟฟ้าสาธารณะเพิ่มขึ้นร้อยละ ๕๐	ประชาชนในหมู่บ้านได้รับความสะดวกและมีไฟฟ้าใช้ในชีวิตประจำวันในการประกอบอาชีพอย่างมีคุณภาพในทุกด้าน	กองช่าง
๒๓	โครงการขยายเขตไฟฟ้าเพื่อการเกษตรและที่อยู่อาศัย หมู่ที่ ๕ (บ้านสถาน)	- เพื่อให้เกษตรกรในหมู่บ้านได้รับความสะดวกและมีไฟฟ้าใช้ในการประกอบอาชีพอย่างมีคุณภาพ - เพื่อเพิ่มพูนรายได้ และเพิ่มคุณภาพชีวิตของประชาชนในทุกด้าน	อุดหนุนการไฟฟ้าส่วนภูมิภาค โดยตั้งงบประมาณขยายเขตระบบจำหน่ายไฟฟ้าเพื่อการเกษตร และเพื่อที่อยู่อาศัยระยะทาง ๕๔๑ เมตร ตามประมาณการที่การไฟฟ้าส่วนภูมิภาค				๑,๑๗๐,๐๐๐	ระยะแนวเขตไฟฟ้าสาธารณะเพิ่มขึ้นร้อยละ ๕๐	ประชาชนในหมู่บ้านได้รับความสะดวกและมีไฟฟ้าใช้ในชีวิตประจำวันในการประกอบอาชีพอย่างมีคุณภาพในทุกด้าน	กองช่าง

ที่	โครงการ	วัตถุประสงค์	เป้าหมาย (ผลิตของโครงการ)	งบประมาณ				ตัวชี้วัด (KPI)	ผลลัพธ์ที่คาดว่าจะได้รับ	หน่วยงาน ที่รับผิดชอบ
				๒๕๖๖ (บาท)	๒๕๖๗ (บาท)	๒๕๖๘ (บาท)	๒๕๖๙ (บาท)			
๒๔	โครงการขยายเขตไฟฟ้า หมู่ที่ ๖ (บ้านหัวนา)	เพื่อให้ประชาชนมีไฟฟ้าใช้อย่างทั่วถึง และมีความปลอดภัยในชีวิตและทรัพย์สินเพิ่มมากขึ้น	ขยายเขตไฟฟ้าบริเวณที่ยังไม่มีระบบไฟฟ้า ระยะทาง ๑๕๙ เมตร โดยการไฟฟ้าเป็นผู้สำรวจประมาณการค่าใช้จ่ายและดำเนินการขยายเขตระบบจำหน่ายไฟฟ้า อบต. เป็นผู้ชำระตามระเบียบฯ				๑,๕๐๐,๐๐๐ (บาท)	ประชาชนในหมู่บ้านได้รับความสะดวกและมีไฟฟ้าใช้ในชีวิตประจำวันในการประกอบอาชีพอย่างมีคุณภาพในทุกด้าน	กองช่าง	
๒๕	โครงการติดตั้งโคมไฟส่องสว่างโหล่าเซลล์สาธารณะพร้อมเสาไฟ หมู่ที่ ๙ (บ้านเวียงหวาย)	เพื่อให้ประชาชนได้รับความสะดวกในการเดินทางและมีความปลอดภัยในชีวิตและทรัพย์สินมากขึ้น	ติดตั้งโคมไฟส่องสว่างโหล่าเซลล์สาธารณะ พร้อมเสาไฟ หมู่ที่ ๙ (บ้านเวียงหวาย) ระยะทาง ๓,๕๒๒ เมตร				๕,๕๐๐,๐๐๐	ประชาชนได้รับความสะดวกในการเดินทางและมีความปลอดภัยในชีวิตและทรัพย์สิน	กองช่าง	
๒๖	โครงการขยายเขตไฟฟ้า หมู่ที่ ๙ (บ้านเวียงหวาย)	เพื่อให้ประชาชนมีไฟฟ้าใช้อย่างทั่วถึง และมีความปลอดภัยในชีวิตและทรัพย์สินเพิ่มมากขึ้น	ขยายเขตไฟฟ้าบริเวณที่ยังไม่มีระบบไฟฟ้า ระยะทาง ๑,๐๓๔ เมตร โดยการไฟฟ้าเป็นผู้สำรวจและดำเนินการค่าใช้จ่ายและดำเนินการขยายเขตระบบจำหน่ายไฟฟ้า อบต. เป็นผู้ชำระตามระเบียบฯ				๒,๐๗๐,๐๐๐	ประชาชนในหมู่บ้านได้รับความสะดวกและมีไฟฟ้าใช้ในชีวิตประจำวันในการประกอบอาชีพอย่างมีคุณภาพในทุกด้าน	กองช่าง	

ที่	โครงการ	วัตถุประสงค์	เป้าหมาย (ผลิตของโครงการ)	งบประมาณ					ตัวชี้วัด (KPI)	ผลลัพธ์ที่คาดว่าจะได้รับ	หน่วยงานที่รับผิดชอบ
				๒๕๖๖ (บาท)	๒๕๖๗ (บาท)	๒๕๖๘ (บาท)	๒๕๖๙ (บาท)	๒๕๗๐ (บาท)			
๒๗	โครงการขยายเขตไฟฟ้าเพื่อการเกษตร และที่อยู่อาศัย หมู่ที่ ๑๐ (บ้านม่วงชุม)	- เพื่อให้เกษตรกรในหมู่บ้าน ได้รับความสะดวกและมีไฟฟ้าใช้ในการประกอบอาชีพอย่างมีคุณภาพ - เพื่อเพิ่มพูนรายได้ และเพิ่มคุณภาพชีวิตของประชาชนในทุกด้าน	อุดหนุนการไฟฟ้าส่วนภูมิภาค โดยตั้งงบประมาณขยายเขตระบบจำหน่ายไฟฟ้าเพื่อ การเกษตร และเพื่อที่อยู่อาศัยระยะทาง ๑.๗๖๘ เมตร ตามประมาณการที่การไฟฟ้าส่วนภูมิภาค	๒,๕๐๐,๐๐๐					ระยะแนวเขตไฟฟ้า สาธารณะเพิ่มขึ้น ร้อยละ ๘๐	ประชาชนในหมู่บ้าน ได้รับความสะดวก และมีไฟฟ้าใช้ในชีวิตประจำวันในการประกอบอาชีพ อย่างมีคุณภาพในทุกด้าน	กองช่าง
๒๘	โครงการติดตั้งโคมไฟส่องสว่างโหล่งสว่างสาธารณะภายในเขตตำบลม่อนปิน	เพื่อให้ประชาชนได้รับความ สะดวกในการเดินทางและมี ความปลอดภัยในชีวิตและทรัพย์สินมากขึ้น	ติดตั้งโคมไฟส่องสว่าง โหล่งสว่างสาธารณะ ภายในเขตตำบลม่อนปิน	๒,๕๐๐,๐๐๐					ชุมชนในเขต อบต.ม่อนปิน มีไฟฟ้าส่องสว่าง เพิ่มขึ้นร้อยละ ๘๐	ประชาชนได้รับความ สะดวกในการเดินทาง และมีความปลอดภัย ในชีวิตและทรัพย์สิน	กองช่าง
๒๙	โครงการขยายเขตไฟฟ้าและติดตั้งหม้อแปลงไฟฟ้า หมู่ที่ ๑๑ (บ้านป่าคา)	- เพื่อให้ประชาชนหมู่บ้าน ได้รับความสะดวกและมีไฟฟ้าใช้ในการประกอบอาชีพอย่างมี คุณภาพ - เพื่อเพิ่มพูนรายได้ และเพิ่มคุณภาพชีวิตของ ประชาชนในทุกด้าน	การขยายเขตไฟฟ้าและ ติดตั้งหม้อแปลงไฟฟ้า หมู่ ที่ ๑๑ ระยะทาง ๔๔๗ ม.	๑,๑๕๕,๐๐๐					ระยะแนวเขตไฟฟ้า สาธารณะเพิ่มขึ้น ร้อยละ ๘๐	ประชาชนในหมู่บ้าน ได้รับความสะดวก และมีไฟฟ้าใช้ในชีวิตประจำวันในการประกอบอาชีพ อย่างมีคุณภาพในทุกด้าน	กองช่าง
๓๐	โครงการขยายเขตไฟฟ้าพร้อมติดตั้งไฟฟ้า ส่องสว่างเพื่อการเกษตร หมู่ที่ ๑๓ (บ้านเด่นชัย)	- เพื่อให้ประชาชนหมู่บ้าน ได้รับความสะดวกและมีไฟฟ้าใช้ในการประกอบอาชีพอย่างมี คุณภาพ - เพื่อเพิ่มพูนรายได้ และเพิ่มคุณภาพชีวิตของ ประชาชนในทุกด้าน	การขยายเขตไฟฟ้าและ ติดตั้งหม้อแปลงไฟฟ้า หมู่ ที่ ๑๓ ระยะทาง ๒๕๐ ม.	๓๐๐,๐๐๐					ระยะแนวเขตไฟฟ้า สาธารณะเพิ่มขึ้น ร้อยละ ๘๐	ประชาชนในหมู่บ้าน ได้รับความสะดวก และมีไฟฟ้าใช้ในชีวิตประจำวันในการประกอบอาชีพ อย่างมีคุณภาพในทุกด้าน และมีความปลอดภัยในชีวิตและทรัพย์สิน	กองช่าง

ที่	โครงการ	วัตถุประสงค์	เป้าหมาย (ผลิตของโครงการ)	งบประมาณ				ตัวชี้วัด (KPI)	ผลลัพธ์ที่คาดว่าจะได้รับ	หน่วยงาน ที่รับผิดชอบ
				๒๕๖๖ (บาท)	๒๕๖๗ (บาท)	๒๕๖๘ (บาท)	๒๕๖๙ (บาท)			
๓๑	โครงการขยายเขตไฟฟ้าแรงต่ำและติดตั้งโคมไฟฟ้าแสงสว่างสาธารณะ หมู่ที่ ๑๕ (บ้านหนองไม้)	เพื่อให้ประชาชนได้รับความสะดวกในการเดินทางและมีความปลอดภัยในชีวิตและทรัพย์สินมากขึ้น	ขยายเขตไฟฟ้าแรงต่ำพร้อมติดตั้งโคมไฟฟ้าแสงสว่าง ระยะทาง ๗๐๕ เมตร	๑,๖๐๐,๐๐๐				ชุมชนในเขต อบต.ม่อนปิน มีไฟฟ้าแสงสว่างเพิ่มขึ้นร้อยละ ๘๐	ประชาชนได้รับความสะดวกในการเดินทางและมีความปลอดภัยในชีวิตและทรัพย์สิน	กองช่าง
๓๒	โครงการขยายเขตไฟฟ้าแรงต่ำและติดตั้งโคมไฟฟ้าแสงสว่างสาธารณะ หมู่ที่ ๑๕ (บ้านห้วยนก)	เพื่อให้ประชาชนได้รับความสะดวกในการเดินทางและมีความปลอดภัยในชีวิตและทรัพย์สินมากขึ้น	ขยายเขตไฟฟ้าแรงต่ำพร้อมติดตั้งโคมไฟฟ้าแสงสว่าง ระยะทาง ๔๔๐ เมตร	๑,๐๖๐,๐๐๐				ชุมชนในเขต อบต.ม่อนปิน มีไฟฟ้าแสงสว่างเพิ่มขึ้นร้อยละ ๘๐	ประชาชนได้รับความสะดวกในการเดินทางและมีความปลอดภัยในชีวิตและทรัพย์สิน	กองช่าง
๓๓	โครงการเจาะบ่อบาดาลบ้านแม่แก้วตม หมู่ที่ ๒	เพื่อให้ประชาชนมีน้ำใช้เพื่อการอุปโภคบริโภค	บ่อบาดาลขนาดเส้นผ่าศูนย์กลาง ๖ นิ้ว ความลึก ๑๒๐ เมตร พร้อมติดตั้งเครื่องสูบน้ำแบบขับเคลื่อนลิบล	๕๐๐,๐๐๐				บ่อน้ำบาดาลที่ดำเนินการเสร็จ	ประชาชนมีน้ำสำหรับอุปโภคบริโภค และถูกสุขลักษณะ และมีคุณภาพชีวิตที่ดี	กองช่าง
๓๔	โครงการติดตั้งโคมไฟฟ้าส่องสว่างสาธารณะพร้อมเสาไฟ บ้านสวนชา (ถนนเส้นข้างวัดสวนชา)	เพื่อให้ประชาชนได้รับความสะดวกในการเดินทางและมีความปลอดภัยในชีวิตและทรัพย์สินมากขึ้น	ติดตั้งโคมไฟฟ้าส่องสว่างสาธารณะ พร้อมเสาไฟ หมู่ที่ ๗ (บ้านสวนชา) ระยะทาง ๑๕๐ เมตร	๕๐๐,๐๐๐				ชุมชนในเขต อบต.ม่อนปิน มีไฟฟ้าแสงสว่างเพิ่มขึ้นร้อยละ ๘๐	ประชาชนได้รับความสะดวกในการเดินทางและมีความปลอดภัยในชีวิตและทรัพย์สิน	กองช่าง
<b>รวม ๓๔ โครงการ</b>				๘,๙๘๐,๐๐๐	๘,๗๕๐,๐๐๐	๘,๗๕๕,๐๐๐	๘,๖๗๐,๐๐๐			

แบบ ผ.๐๒

รายละเอียดโครงการพัฒนา

แผนพัฒนาท้องถิ่น (พ.ศ. ๒๕๖๖ - ๒๕๗๐) ฉบับแก้ไข (ฉ.๑๓) พ.ศ. ๒๕๖๕

องค์การบริหารส่วนตำบลม่อนปิ่น อำเภอฝาง จังหวัดเชียงใหม่

- ก. ยุทธศาสตร์ชาติ ๒๐ ปี ยุทธศาสตร์ด้านการสร้างความสามารถในการแข่งขัน
- ข. แผนพัฒนาเศรษฐกิจและสังคมแห่งชาติ ฉบับที่ ๑๓ หมายเหตุที่ ๒ ไทยเป็นจุดหมายของการท่องเที่ยวที่เน้นคุณภาพและความยั่งยืน
- ค. Sustainable Development Goals : SDGs เป้าหมายที่ ๘ ส่งเสริมการเติบโตทางเศรษฐกิจที่ต่อเนื่อง ครอบคลุม และยั่งยืน การจ้างงานเต็มที่ และมีผลิตภาพ และการมีงานที่เหมาะสมสำหรับทุกคน /เป้าประสงค์ที่ ๘.๑
- ง. ยุทธศาสตร์จังหวัดเชียงใหม่ ที่ ๑ การส่งเสริมอุตสาหกรรมท่องเที่ยว เน้นคุณค่าที่สามารถปรับตัวตาม สถานการณ์เพื่อขับเคลื่อนเศรษฐกิจท้องถิ่น
- จ. ยุทธศาสตร์การพัฒนาขององค์กรปกครองส่วนท้องถิ่นในเขตจังหวัดเชียงใหม่ ที่ ๕ ด้านการพัฒนาคุณภาพชีวิต การศึกษา ส่งเสริมเศรษฐกิจ และการท่องเที่ยว
- ๒. ยุทธศาสตร์การพัฒนาขององค์การบริหารส่วนตำบลม่อนปิ่น ที่ ๒ ยุทธศาสตร์การพัฒนาด้านเศรษฐกิจและการท่องเที่ยว
  - ๒.๑ กลยุทธ์ ๑. พัฒนาและสร้างจิตสำนึกให้กับครัวเรือนเป้าหมายและชุมชนในการขับเคลื่อนตามแนวคิดปรัชญาเศรษฐกิจพอเพียง ๓. ส่งเสริมพัฒนาเศรษฐกิจพอเพียง ๔. ส่งเสริมพัฒนาแหล่งท่องเที่ยว (๒.๑) แผนงานสร้างความเข้มแข็งของชุมชน : งานส่งเสริมสนับสนุนความเข้มแข็งของชุมชน

ที่	โครงการ	วัตถุประสงค์	เป้าหมาย (ผลิตของโครงการ)	งบประมาณ				ตัวชี้วัด (KPI)	ผลลัพธ์ที่คาดว่าจะได้รับ	หน่วยงานที่รับผิดชอบ
				๒๕๖๖ (บาท)	๒๕๖๗ (บาท)	๒๕๖๘ (บาท)	๒๕๖๙ (บาท)			
๑	โครงการส่งเสริมกลุ่มอาชีพพัฒนาคุณภาพชีวิตตามแนวทางปรัชญาเศรษฐกิจพอเพียง	เพื่อพัฒนาส่งเสริมอาชีพครัวเรือนในพื้นที่ที่ได้รับพัฒนาคุณภาพชีวิต	จัดฝึกอบรมให้ความรู้แก่ประชาชน ๑๕ หมู่บ้าน	๑๕๐,๐๐๐	๑๕๐,๐๐๐	๑๕๐,๐๐๐	๑๕๐,๐๐๐	๑.กลุ่มอาชีพมีการพัฒนาอย่างต่อเนื่อง ๒.ประชาชนผู้เข้าร่วมอบรมรู้ไปพัฒนา ๓.ยกระดับเศรษฐกิจในตำบล	๑.ประชาชนได้รับการส่งเสริมการประกอบอาชีพ ๒.สามารถเพิ่มรายได้ในครัวเรือน ๓.ยกระดับเศรษฐกิจในตำบล	สำนักปลัด/งานสวัสดิการสังคม
๒	โครงการช่วยเหลือประชาชนด้านการส่งเสริมและพัฒนาคุณภาพชีวิต ตำบลม่อนปิ่น	เพื่อส่งเสริมการค้าเป็นงานศูนย์ช่วยเหลือประชาชนเององค์การบริหารส่วนตำบลม่อนปิ่น เพื่อช่วยเหลือประชาชนที่ประสงค์ขอความช่วยเหลือในด้านพัฒนาคุณภาพชีวิตและในด้านต่าง ๆ	ประชาชนผู้ประสบปัญหาทางสังคมและพัฒนาคุณภาพชีวิตให้กับประชาชนในเขตตำบลม่อนปิ่น ทั้ง ๑๕ หมู่บ้าน	๕๐๐,๐๐๐	๕๐๐,๐๐๐	๕๐๐,๐๐๐	๕๐๐,๐๐๐	ประชาชนในตำบลม่อนปิ่น ทั้ง ๑๕ หมู่บ้าน ได้รับการช่วยเหลือและพัฒนาคุณภาพชีวิตตามอำนาจหน้าที่ขององค์กรปกครองส่วนท้องถิ่น	๑. ประชาชนได้รับการช่วยเหลือ ศูนย์ช่วยเหลือประชาชนตำบลม่อนปิ่น ๒. ประชาชนได้รับความช่วยเหลือตรงตามความต้องการ เหมาะสม ถูกต้อง และรวดเร็ว	งานสวัสดิการสังคม

ที่	โครงการ	วัตถุประสงค์	เป้าหมาย (ผลิตของโครงการ)	งบประมาณ				ตัวชี้วัด (KPI)	ผลลัพธ์ที่คาดว่าจะได้รับ	หน่วยงาน ที่รับผิดชอบ
				๒๕๖๖ (บาท)	๒๕๖๗ (บาท)	๒๕๖๘ (บาท)	๒๕๖๙ (บาท)			
๓	โครงการส่งเสริมผลิตภัณฑ์สินค้า OTOP ตำบลม่อนปิ่น	เพื่อพัฒนาส่งเสริมผลิตภัณฑ์สินค้า OTOP ในพื้นที่ที่ได้รับบริการพัฒนาอย่างต่อเนื่อง	จัดฝึกอบรมให้ความรู้และส่งเสริมผลิตภัณฑ์สินค้า OTOP แก่ประชาชนตำบลม่อนปิ่น	๕๐,๐๐๐	๕๐,๐๐๐	๕๐,๐๐๐	๕๐,๐๐๐	๑. กลุ่มอาชีพสินค้า OTOP ในตำบลม่อนปิ่นมีการพัฒนาอย่างต่อเนื่อง ๒. ประชาชนผู้เข้าร่วมอบรมสามารถนำความรู้ไปพัฒนาประยุกต์ใช้และต่อยอดได้	๑. ประชาชนได้รับการส่งเสริมการประกอบอาชีพ ๒. สามารถเพิ่มรายได้ในครัวเรือน ๓. กระตุ้นเศรษฐกิจในตำบล	งานสวัสดิการสังคม งานฝึกอบรมอาชีพ
๔	โครงการ "โภชนาการใส่อาหารจากใบไม้ในป่าลดปัญหาไฟฟ้าและหมอกควัน สร้างรายได้ให้ชุมชน" องค์การบริหารส่วนตำบลม่อนปิ่น	อบรม ส่งเสริมและสนับสนุนการจัดตั้งกลุ่ม ให้ความรู้เรื่องการนำไปใช้จากป่ามาผลิตเป็นอาหารใส่อาหาร ลดเชื้อเพลิง สร้างรายได้และเชิญชวนประชาชนผู้ประกอบการ พ่อค้าแม่ค้า หันมาใช้ภาชนะใส่อาหารซึ่งทำมาจากวัสดุธรรมชาติ สามารถย่อยสลายได้ง่าย ราคาไม่แพง เพื่อลดปัญหาไฟฟ้า หมอกควัน เป็นการสร้างอาชีพ สร้างรายได้ให้กับคนในชุมชน คนที่ว่างงาน คนที่ไม่เอื้อชีพ ที่อยู่กับบ้านดูแลพ่อแม่ไม่มีงานก็มาเข้าร่วมกลุ่ม สร้างอาชีพมีรายได้เพิ่มขึ้น	ฝึกอบรมให้ความรู้เรื่องการนำไปใช้จากป่ามาผลิตเป็นอาหารใส่อาหาร พร้อมจัดตั้งกลุ่มเพื่อบริหารจัดการภายในกลุ่มในตำบลม่อนปิ่น	๕๐,๐๐๐	๕๐,๐๐๐	๕๐,๐๐๐	๕๐,๐๐๐	๑. กลุ่มอาชีพสินค้า OTOP ในตำบลม่อนปิ่นมีการพัฒนาอย่างต่อเนื่อง ๒. ประชาชนผู้เข้าร่วมอบรมสามารถนำความรู้ไปพัฒนาประยุกต์ใช้และต่อยอดได้	๑. ประชาชนได้รับการส่งเสริมการประกอบอาชีพ ๒. สามารถเพิ่มรายได้ในครัวเรือน ๓. กระตุ้นเศรษฐกิจในตำบล ๔. เพื่อลดปัญหาไฟฟ้าและหมอกควัน สร้างภูมิคุ้มกันและสุขภาพที่ดีให้กับคนในชุมชน	งานสวัสดิการสังคม งานฝึกอบรมอาชีพ
<b>รวม ๔ โครงการ</b>				๑๕๐,๐๐๐	๑๕๐,๐๐๐	๑๕๐,๐๐๐	๑๕๐,๐๐๐			

รายละเอียดโครงการพัฒนา

แบบ ผ.๐๒๒

แผนพัฒนาท้องถิ่น (พ.ศ. ๒๕๖๖ - ๒๕๗๐) ฉบับแก้ไข (ฉ.๑๓) พ.ศ. ๒๕๖๕

องค์การบริหารส่วนตำบลเมืองปิน อำเภอฝาง จังหวัดเชียงใหม่

ก. ยุทธศาสตร์ชาติ ๒๐ ปี ยุทธศาสตร์ด้านการสร้างความสามารถในการแข่งขัน

ข. แผนพัฒนาเศรษฐกิจและสังคมแห่งชาติ ฉบับที่ ๑๓ หนุดหมายที่ ๗ ไทยมีวิสาหกิจขนาดกลางและขนาดย่อมที่เข้มแข็ง มีศักยภาพสูง และสามารถแข่งขันได้

ค. Sustainable Development Goals : SDGs เป้าหมายที่ ๘ ส่งเสริมการเติบโตทางเศรษฐกิจที่ต่อเนื่อง ครอบคลุม และยั่งยืน การจ้างงานเต็มที่ และมีผลิตภาพ และการมีงานที่เหมาะสมสำหรับทุกคน / เป้าประสงค์ที่ ๘.๓

ง. ยุทธศาสตร์จังหวัดเชียงใหม่ ที่ ๒ การขับเคลื่อนเกษตรเพิ่มมูลค่า เกษตรแปรรูปมูลค่าสูง และนวัตกรรมอาหารปลอดภัย BCG Model

จ. ยุทธศาสตร์การพัฒนาขององค์กรปกครองส่วนท้องถิ่นในเขตจังหวัดเชียงใหม่ ที่ ๕ ด้านการพัฒนาคุณภาพชีวิต การศึกษา ส่งเสริมเศรษฐกิจ และการท่องเที่ยว

๒. ยุทธศาสตร์การพัฒนาขององค์กรปกครองส่วนท้องถิ่นในเขตจังหวัดเชียงใหม่ ที่ ๒ ยุทธศาสตร์การพัฒนาด้านเศรษฐกิจและการท่องเที่ยว

๒.๑ กลยุทธ์ ๒. ส่งเสริมการเชื่อมโยงบุคคลหรือกลุ่มบุคคลที่ดำเนินการดำเนินงานระบบเศรษฐกิจเพื่อให้มีการดำเนินงานที่เป็นการดำเนินงานที่เป็นการส่งเสริมพัฒนาเศรษฐกิจและการลงทุน

(๒.๒) แผนงานการเกษตร : งานส่งเสริมการเกษตร

ที่	โครงการ	วัตถุประสงค์	เป้าหมาย (ผลิตของโครงการ)	งบประมาณ				ตัวชี้วัด (KPI)	ผลลัพธ์ที่คาดว่าจะได้รับ	หน่วยงานที่รับผิดชอบ
				๒๕๖๖ (บาท)	๒๕๖๗ (บาท)	๒๕๖๘ (บาท)	๒๕๖๙ (บาท)			
๑	โครงการส่งเสริมสนับสนุนกิจกรรมศูนย์บริการและถ่ายทอดเทคโนโลยีการเกษตร	เพื่อกิจกรรมศูนย์บริการและถ่ายทอดเทคโนโลยีการเกษตรฯ	สนับสนุนกิจกรรม ศูนย์บริการและถ่ายทอดเทคโนโลยี	๕๐,๐๐๐ (บาท)	๕๐,๐๐๐ (บาท)	๕๐,๐๐๐ (บาท)	๕๐,๐๐๐ (บาท)	๑.เกษตรกรได้รับการดำเนินงานมีงบประมาณในท้องถิ่น อีกทั้งยังเกิดการบูรณาการความร่วมมือของหน่วยงานต่างๆ ในการพัฒนาด้านการเกษตรของตำบล	สำนักปลัด/งานส่งเสริมการเกษตร	
๒	โครงการส่งเสริมพัฒนาเครือข่ายวิสาหกิจชุมชน	๑. เพื่อส่งเสริมความเข้มแข็งภาคเกษตร ๒. เพื่อเพิ่มมูลค่าผลิตภัณฑ์ทางการเกษตร ๓. เพื่อส่งเสริมพัฒนาประสิทธิภาพกลุ่มวิสาหกิจชุมชน	๑. จัดอบรมให้ความรู้ ส่งเสริมการพัฒนาคุณภาพผลิตภัณฑ์ ๒. กิจกรรมศึกษาดูงาน แลกเปลี่ยนเรียนรู้กลุ่มวิสาหกิจในตำบลเมืองปิน ๒๕ กลุ่ม	๑๐๐,๐๐๐ (บาท)	๑๐๐,๐๐๐ (บาท)	๑๐๐,๐๐๐ (บาท)	๑๐๐,๐๐๐ (บาท)	๑. ร้อยละของรายได้ในภาคเกษตรเพิ่มขึ้น ๒. มูลค่าผลิตภัณฑ์ของสินค้าทางการเกษตรเพิ่มขึ้น	สำนักปลัด/งานส่งเสริมการเกษตร	

ที่	โครงการ	วัตถุประสงค์	เป้าหมาย (ผลของโครงการ)	งบประมาณ				ตัวชี้วัด (KPI)	ผลลัพธ์ที่คาดว่าจะได้รับ	หน่วยงานที่รับผิดชอบ
				๒๕๖๖ (บาท)	๒๕๖๗ (บาท)	๒๕๖๘ (บาท)	๒๕๖๙ (บาท)			
๓	โครงการช่วยเหลือเกษตรกรผู้มีรายได้น้อยในเขตพื้นที่ตำบลม่อนปิน	เพื่อส่งเสริมการค้าเงินงนงนงนงนงช่วยเหลือขององค์การบริหารส่วนตำบลม่อนปิน และเพื่อช่วยเหลือเกษตรกรผู้มีรายได้น้อย และผู้ที่ได้รับผลกระทบจากการเกษตรที่ประสบกับความช่วยเหลือในด้าน การเกษตร	เกษตรกรผู้มียรายได้น้อยอยู่ ประสบปัญหาทางด้าน การเกษตรในเขตตำบลม่อนปิน ทั้ง ๑๕ หมู่บ้าน	๕๐๐,๐๐๐	๕๐๐,๐๐๐	๕๐๐,๐๐๐	๕๐๐,๐๐๐	เกษตรกรในตำบลม่อนปิน ทั้ง ๑๕ หมู่บ้าน ได้รับการช่วยเหลือและพัฒนาคุณภาพชีวิตตามอำนาจหน้าที่ขององค์กรปกครองส่วนท้องถิ่น	๑. เกษตรกรผู้มียรายได้น้อยได้รับการช่วยเหลือจากศูนย์ช่วยเหลือประชาชนขององค์การบริหารส่วนตำบลม่อนปิน ๒. เกษตรกรผู้มียรายได้น้อยได้รับความช่วยเหลือตรงตามความต้องการ เหมาะสม ถูกต้อง และรวดเร็ว	สำนักได้ัด/งานส่งเสริมการเกษตร
๔	โครงการวันเกษตรกรตำบลม่อนปิน	เพื่อส่งเสริมอาชีพด้านการเกษตร และเพื่อส่งเสริมให้เกษตรกรหรือผู้ที่สนใจ มีความรู้ความเข้าใจในการทางการเกษตร เพื่อลด รายจ่าย สร้างรายได้เป็นอาชีพเสริมจากอาชีพหลักในครัวเรือน	จัดกิจกรรมวันเกษตรกรในพื้นที่ ตำบลม่อนปิน	๓๐๐,๐๐๐	๓๐๐,๐๐๐	๓๐๐,๐๐๐	ร้อยละ ๘๐ ของเกษตรกรที่เข้าร่วมโครงการ	เกษตรกรมีความรู้ความเข้าใจในการดูแลและผลิตพืชอย่างถูกต้อง มีรายได้ลดรายจ่าย และปัญหาต่างๆ ปรับระบบการทำ การเกษตรให้เหมาะสมสอดคล้องกับสภาพเศรษฐกิจ สังคม และธรรมชาติ โดยยึดหลัก เศรษฐกิจพอเพียง		



ที่	โครงการ	วัตถุประสงค์	เป้าหมาย (ผลิตของโครงการ)	งบประมาณ				ตัวชี้วัด (KPI)	ผลลัพธ์ที่คาดว่าจะได้รับ	หน่วยงาน ที่รับผิดชอบ
				๒๕๖๖ (บาท)	๒๕๖๗ (บาท)	๒๕๖๘ (บาท)	๒๕๖๙ (บาท)			
๕	โครงการ "โคก หนอง นา" ส่งเสริมการท่องเที่ยวเชิงเกษตร ตำบลม่อนปิน	- เพื่ออบรมให้ความรู้เกี่ยวกับการบริหารจัดการที่ดินแบบโคก หนอง นา โมเดล และส่งเสริมสนับสนุนให้ชุมชนเป็นหมู่บ้านที่ยั่งยืนตามแนวทางเศรษฐกิจพอเพียง นำความรู้ไปประยุกต์ในชีวิตประจำวันได้ - เพื่อพัฒนาพื้นที่การเกษตรในตำบลม่อนปินเป็นแหล่งท่องเที่ยวเชิงเกษตร	ประชาชนและเกษตรกรในพื้นที่ตำบลม่อนปิน ทั้ง ๑๕ หมู่บ้าน	๒๐๐,๐๐๐ (บาท)	๒๐๐,๐๐๐ (บาท)	๒๐๐,๐๐๐ (บาท)	๒๐๐,๐๐๐ (บาท)	ร้อยละ ๖๐ ของกลุ่มเป้าหมายที่เข้าร่วมโครงการ	สำนักได้/ งานส่งเสริม การเกษตร/ งานส่งเสริม การท่องเที่ยว	
<b>รวม ๕ โครงการ</b>				๑,๑๕๐,๐๐๐	๑,๑๕๐,๐๐๐	๑,๑๕๐,๐๐๐	๑,๑๕๐,๐๐๐			

รายละเอียดโครงการพัฒนา

แบบ ผ.๑๒

แผนพัฒนาท้องถิ่น (พ.ศ. ๒๕๖๖ - ๒๕๗๐) ฉบับแก้ไข (ฉ.๑๓) พ.ศ. ๒๕๖๕

องค์การบริหารส่วนตำบลม่อนปิ่น อำเภอฝาง จังหวัดเชียงใหม่

- ก. ยุทธศาสตร์ชาติ ๒๐ ปี ยุทธศาสตร์ที่ ๒ ยุทธศาสตร์ด้านการสร้างความรู้ความสามารถในการแข่งขัน
- ข. แผนพัฒนาเศรษฐกิจและสังคมแห่งชาติ ฉบับที่ ๑๓ หมายเหตุที่ ๒ ไทยเป็นจุดหมายของการทำงานที่เน้นคุณภาพและความยั่งยืน
- ค. Sustainable Development Goals : SDGs เป้าหมายที่ ๘ ส่งเสริมการเติบโตทางเศรษฐกิจที่ต่อเนื่อง ครอบคลุม และยั่งยืน การจ้างงานเต็มที่ และมีคุณภาพ และการมีงานที่สมควรสำหรับทุกคน /เป้าประสงค์ที่ ๘.๔

ง. ยุทธศาสตร์จังหวัดเชียงใหม่ ที่ ๑ การส่งเสริมอุตสาหกรรมท่องเที่ยว เน้นคุณค่าที่สามารถปรับตัวตามสถานการณ์เพื่อขับเคลื่อนเศรษฐกิจท้องถิ่น

จ. ยุทธศาสตร์การพัฒนาขององค์การบริหารส่วนตำบลม่อนปิ่น ที่ ๕ ด้านการพัฒนาคุณภาพชีวิต การศึกษา ส่งเสริมเศรษฐกิจ และการท่องเที่ยว

๒. ยุทธศาสตร์การพัฒนาขององค์การบริหารส่วนตำบลม่อนปิ่น ที่ ๒ ยุทธศาสตร์การพัฒนาด้านเศรษฐกิจและการท่องเที่ยว

๒.๑ กลยุทธ์ ๓. ส่งเสริมพัฒนาเศรษฐกิจการค้าและการลงทุน ๔. ส่งเสริมพัฒนาแหล่งท่องเที่ยว

(๒.๓) แผนงานศาสนาวัฒนธรรมและนันทนาการ : งานวิชาการวางแผนส่งเสริมการท่องเที่ยว

ที่	โครงการ	วัตถุประสงค์	เป้าหมาย (ผลิตของโครงการ)	งบประมาณ				ตัวชี้วัด (KPI)	ผลลัพธ์ที่คาดว่าจะได้รับ	หน่วยงานที่รับผิดชอบ
				๒๕๖๖ (บาท)	๒๕๖๗ (บาท)	๒๕๖๘ (บาท)	๒๕๖๙ (บาท)			
๑	โครงการส่งเสริมการท่องเที่ยวเชิงอนุรักษ์	เพื่อส่งเสริมพัฒนาแหล่งท่องเที่ยวในพื้นที่ แหล่งท่องเที่ยวเชิงอนุรักษ์	แหล่งท่องเที่ยวในตำบลม่อนปิ่น	๕๐,๐๐๐ (บาท)	๕๐,๐๐๐ (บาท)	๕๐,๐๐๐ (บาท)	๕๐,๐๐๐ (บาท)	๑.กิจกรรมที่ได้รับการส่งเสริมแหล่งท่องเที่ยว ๒.จำนวนนักท่องเที่ยวในตำบลเพิ่มขึ้นร้อยละ ๒๐/ปี	สำนักปลัด/งานส่งเสริมการท่องเที่ยว	
๒	โครงการท่องเที่ยววิถีคนเมือง	เพื่อส่งเสริมพัฒนาแหล่งท่องเที่ยวเชิงวัฒนธรรมในพื้นที่	แหล่งท่องเที่ยวในตำบลม่อนปิ่น	๑๕๐,๐๐๐ (บาท)	๑๕๐,๐๐๐ (บาท)	๑๕๐,๐๐๐ (บาท)	๑๕๐,๐๐๐ (บาท)	๑.กิจกรรมที่ได้รับการส่งเสริมแหล่งท่องเที่ยว ๒.จำนวนนักท่องเที่ยวในตำบลเพิ่มขึ้นร้อยละ ๒๐/ปี	สำนักปลัด/งานส่งเสริมการท่องเที่ยว	
๓	อุทยานโครงการมรดกไม้ดอกไม้ประดับจังหวัดเชียงใหม่	เพื่อส่งเสริมการท่องเที่ยวและเผยแพร่ชื่อเสียงของจังหวัด	อุทยานที่ทำการปกครองอำเภอฝาง ๑ แห่ง	๔๐,๐๐๐ (บาท)	๔๐,๐๐๐ (บาท)	๔๐,๐๐๐ (บาท)	๔๐,๐๐๐ (บาท)	๑.อุทยานงบประมาณให้กับที่ทำการปกครองอำเภอฝาง ๑ ครั้ง/ปี เพื่อจัดกิจกรรมชมรมไม้ดอกไม้ประดับจังหวัดเชียงใหม่	สำนักปลัด/งานส่งเสริมการท่องเที่ยว	

ที่	โครงการ	วัตถุประสงค์	เป้าหมาย (ผลิิตของโครงการ)	งบประมาณ					ตัวชี้วัด (KPI)	ผลลัพธ์ที่คาดว่าจะได้รับ	หน่วยงาน ที่รับผิดชอบ
				๒๕๖๖ (บาท)	๒๕๖๗ (บาท)	๒๕๖๘ (บาท)	๒๕๖๙ (บาท)	๒๕๗๐ (บาท)			
๕	โครงการปรับปรุงภูมิทัศน์แหล่งท่องเที่ยวตำบลม่อนปิ่น	- เพื่อส่งเสริมการท่องเที่ยวภายในตำบลม่อนปิ่น - เพื่อเพิ่มพื้นที่สีเขียว สร้างภูมิทัศน์ให้น่าอยู่ สวยงาม และเป็นแหล่งพักผ่อนหย่อนใจ และสร้างคุณภาพชีวิตที่ดีให้แก่ประชาชนในตำบลและนักท่องเที่ยว	ปรับปรุงภูมิทัศน์แหล่งท่องเที่ยวในตำบลม่อนปิ่น	๒,๐๐๐,๐๐๐ (บาท)					จำนวนสถานที่ในตำบล ม่อนปิ่นได้รับการปรับปรุงภูมิทัศน์	ประชาชนในตำบล และนักท่องเที่ยว มีแหล่งท่องเที่ยวทางธรรมชาติเพิ่มมากขึ้น และเป็นการส่งเสริมการท่องเที่ยวในตำบลม่อนปิ่น	กองช่าง /สำนักปลัด งานส่งเสริม การท่องเที่ยว
๖	โครงการปรับปรุงภูมิทัศน์จุดชมวิวก่อนป่าคา ตำบลม่อนปิ่น	- เพื่อส่งเสริมการท่องเที่ยวภายในตำบลม่อนปิ่น - เพื่อเพิ่มพื้นที่สีเขียว สร้างภูมิทัศน์ให้น่าอยู่ สวยงาม และเป็นแหล่งพักผ่อนหย่อนใจ และสร้างคุณภาพชีวิตที่ดีให้แก่ประชาชนในตำบลและนักท่องเที่ยว	ปรับปรุงภูมิทัศน์แหล่งท่องเที่ยวจุดชมวิวก่อนป่าคาตำบลม่อนปิ่น	๓,๐๐๐,๐๐๐ (บาท)					จุดชมวิวก่อนป่าคาตำบลม่อนปิ่นได้รับการปรับปรุงภูมิทัศน์	ประชาชนในตำบล และนักท่องเที่ยว มีแหล่งท่องเที่ยวทางธรรมชาติเพิ่มมากขึ้น และเป็นการส่งเสริมการท่องเที่ยวในตำบลม่อนปิ่น	กองช่าง /สำนักปลัด งานส่งเสริม การท่องเที่ยว
๗	โครงการส่งเสริมและพัฒนาศักยภาพการท่องเที่ยวโดยชุมชนตำบลม่อนปิ่น	- เพื่อส่งเสริมการท่องเที่ยวโดยชุมชนภายในตำบลม่อนปิ่น - เพื่อส่งเสริมและพัฒนาศักยภาพการท่องเที่ยวโดยชุมชน โดยการอบรมให้ความรู้และจัดการศึกษาต่องานแม่ข่ายที่เกี่ยวข้องกับการจัดการท่องเที่ยวโดยชุมชน ตลอดจนให้ความรู้ความเข้าใจกับประชาชนในพื้นที่ที่จะจัดการท่องเที่ยวโดยชุมชน	- อบรมให้ความรู้ประชาชนในตำบลม่อนปิ่น ผู้บริหาร สมาชิกภาพ พนักงาน และจัดการศึกษาต่องานจัดการท่องเที่ยวโดยชุมชน จำนวน ๑๐๐ คน	๒๐๐,๐๐๐ (บาท)	๒๐๐,๐๐๐ (บาท)	๒๐๐,๐๐๐ (บาท)	๒๐๐,๐๐๐ (บาท)	๒๐๐,๐๐๐ (บาท)	จำนวนผู้เข้าร่วม โครงการส่งเสริมและพัฒนาศักยภาพการจัดการท่องเที่ยวโดยชุมชนตำบลม่อนปิ่น	ประชาชนในตำบลและนักท่องเที่ยวมีแหล่งท่องเที่ยวโดยชุมชนที่มีการบริหารจัดการที่มีประสิทธิภาพ	งานส่งเสริม การท่องเที่ยว

ที่	โครงการ	วัตถุประสงค์	เป้าหมาย (ผลิของโครงการ)	งบประมาณ					ตัวชี้วัด (KPI)	ผลลัพธ์ที่คาดว่าจะได้รับ	หน่วยงาน ที่รับผิดชอบ
				๒๕๖๖ (บาท)	๒๕๖๗ (บาท)	๒๕๖๘ (บาท)	๒๕๖๙ (บาท)	๒๕๗๐ (บาท)			
๘	โครงการ "ถนนคนเดิน เพื่อส่งเสริมการท่องเที่ยวและเศรษฐกิจฐานราก" ตำบลมอญ	- เพื่อส่งเสริมการท่องเที่ยวภายในตำบลมอญ - เพื่อส่งเสริมการตลาดสำหรับสินค้าชุมชน เชื่อมโยงกับการท่องเที่ยวในพื้นที่ เป็นการส่งเสริมเศรษฐกิจฐานรากตำบลมอญ ให้ประชาชนอาชีพต่าง ๆ ได้มีจุดจำหน่ายสินค้าที่ผลิต และมีโอกาสขยายการตลาดมากขึ้น	- จัดถนนคนเดิน เพื่อให้ประชาชนได้มีจุดจำหน่ายสินค้าและบริการที่เกี่ยวข้องกับการส่งเสริมการท่องเที่ยวและมีพื้นที่สำหรับแสดงศิลปะวัฒนธรรมเพื่อเชื่อมโยงกับแหล่งท่องเที่ยวในพื้นที่ - จัดถนนคนเดินเพื่อส่งเสริมการท่องเที่ยวในตำบลมอญ	๑๐๐,๐๐๐ (บาท)	๑๐๐,๐๐๐ (บาท)	๑๐๐,๐๐๐ (บาท)	๑๐๐,๐๐๐ (บาท)	๑๐๐,๐๐๐ (บาท)	จำนวนครั้งในการจัดงานและความพึงพอใจของประชาชน	ประชาชนตำบลมอญ และตำบลใกล้เคียงที่มีพื้นที่สำหรับจำหน่ายสินค้าและบริการของชุมชน และพื้นที่แสดงศิลปะ วัฒนธรรมเพื่อเชื่อมโยงกับแหล่งท่องเที่ยวในพื้นที่	งานส่งเสริมการท่องเที่ยว
๙	โครงการส่งเสริมการท่องเที่ยววิถีเกษตรปลอดภัย ตำบลมอญ	- เพื่อส่งเสริมการท่องเที่ยววิถีเกษตรปลอดภัยภายในตำบลมอญ - ส่งเสริมและพัฒนาศักยภาพการท่องเที่ยววิถีเกษตรปลอดภัย โดยการอบรมให้ความรู้แก่บุคคลที่เกี่ยวข้องกับการจัดการท่องเที่ยววิถีเกษตรปลอดภัย ตลอดจนให้ความรู้ความเข้าใจกับประชาชนในพื้นที่ จะจัดการท่องเที่ยววิถีเกษตรปลอดภัย	- อบรมให้ความรู้แก่ประชาชน และกลุ่มเกษตรกร ในการส่งเสริมการท่องเที่ยววิถีเกษตรปลอดภัย ตำบลมอญ จำนวน ๑๐๐ คน - ให้ความรู้ความเข้าใจกับประชาชนในพื้นที่ จะจัดการท่องเที่ยววิถีเกษตรปลอดภัย จำนวน ๑๐๐ คน	๑๐๐,๐๐๐ (บาท)	๑๐๐,๐๐๐ (บาท)	๑๐๐,๐๐๐ (บาท)	๑๐๐,๐๐๐ (บาท)	๑๐๐,๐๐๐ (บาท)	จำนวนผู้ใช้บริการ โครงการส่งเสริมการท่องเที่ยววิถีเกษตรปลอดภัย ตำบลมอญ	ประชาชนในตำบลและนักท่องเที่ยวมีแหล่งท่องเที่ยววิถีเกษตรปลอดภัยที่มีการบริหารจัดการที่มีประสิทธิภาพ	งานส่งเสริมการท่องเที่ยว

ที่	โครงการ	วัตถุประสงค์	เป้าหมาย (ผลิิตของโครงการ)	งบประมาณ					ตัวชี้วัด (KPI)	ผลลัพธ์ที่คาดว่าจะได้รับ	หน่วยงาน ที่รับผิดชอบ
				๒๕๖๖ (บาท)	๒๕๖๗ (บาท)	๒๕๖๘ (บาท)	๒๕๖๙ (บาท)	๒๕๗๐ (บาท)			
๑๐	โครงการส่งเสริมการท่องเที่ยวเชิงอนุรักษ์ วัฒนธรรมกลุ่มชาติพันธุ์ ตำบลอมป๋าน	- เพื่ออนุรักษ์วัฒนธรรมกลุ่มชาติ พันธุ์ภายในตำบลอมป๋าน - เพื่อส่งเสริมการท่องเที่ยวเชิง อนุรักษ์ วัฒนธรรมกลุ่ม ชาติพันธุ์ ในพื้นที่ ตำบลอมป๋าน	- จัดกิจกรรมส่งเสริม การท่องเที่ยวเชิง อนุรักษ์วัฒนธรรมกลุ่ม ชาติพันธุ์ ในพื้นที่ ตำบลอมป๋าน	๒๐๐,๐๐๐	๒๐๐,๐๐๐	๒๐๐,๐๐๐	๒๐๐,๐๐๐	๒๐๐,๐๐๐	จำนวนผู้เข้าร่วมโครงการ	ประชาชนในตำบลและ นักท่องเที่ยวมีแหล่ง ท่องเที่ยวเชิงอนุรักษ์ วัฒนธรรมท้องถิ่น	งานส่งเสริม การท่องเที่ยว
๑๑	โครงการจัดงานวันส้มสายน้ผึ้ง	- เพื่อส่งเสริมการท่องเที่ยวภายใน ตำบลอมป๋าน - เพื่อส่งเสริมการตลาดสำหรับ สินค้าทางการเกษตร, สินค้าชุมชน เชื่อมโยงกับการท่องเที่ยวในพื้นที่ เป็นการส่งเสริมเศรษฐกิจฐานราก ตำบลอมป๋าน ให้ประชาชนอาชีพ ต่าง ๆ ได้มีจุดจำหน่ายสินค้าที่ผลิต และมีโอกาสขายการตลาดมากขึ้น	- จัดงานวันส้มสาย น้ำผึ้งเพื่อให้ประชาชน ได้มีจุดจำหน่ายสินค้า และบริการที่เกี่ยวข้อง กับการส่งเสริมการ ท่องเที่ยวและ การเกษตร	๒๐๐,๐๐๐	๒๐๐,๐๐๐	๒๐๐,๐๐๐	๒๐๐,๐๐๐	๒๐๐,๐๐๐	จำนวนผู้เข้าร่วม โครงการวันส้มสายน้ผึ้ง	ประชาชนในตำบลและ นักท่องเที่ยวมีกิจกรรม ส่งเสริมการท่องเที่ยวและมี สถานที่จำหน่ายสินค้า น้ำผึ้งและพืชผลทางการ เกษตร และสินค้าชุมชน ต่าง ๆ ในพื้นที่	งานส่งเสริม การท่องเที่ยว และงาน ส่งเสริม การเกษตร
<b>รวม ๑๑ โครงการ</b>				๓,๐๔๐,๐๐๐	๔,๐๔๐,๐๐๐	๑,๐๔๐,๐๐๐	๑,๐๔๐,๐๐๐	๑,๐๔๐,๐๐๐			

แบบ ผ.๐๒

รายละเอียดโครงการพัฒนา

แผนพัฒนาท้องถิ่น (พ.ศ. ๒๕๖๖ - ๒๕๗๐) ฉบับแก้ไข (ฉ.๑๓) พ.ศ. ๒๕๖๕

องค์การบริหารส่วนตำบลม่อนปิ่น อำเภอฝาง จังหวัดเชียงใหม่

ก. ยุทธศาสตร์ชาติ ๒๐ ปี ยุทธศาสตร์ด้านการสร้างการเติบโตบนคุณภาพชีวิตที่เป็นมิตรต่อสิ่งแวดล้อม

ข. แผนพัฒนาเศรษฐกิจและสังคมแห่งชาติ ฉบับที่ ๑๓ หมู่หมายที่ ๑๑ หมู่หมายที่ ๑๒ หมู่หมายที่ ๑๓ ไทยสามารถลดความเสี่ยงและผลกระทบจากภัยธรรมชาติและการเปลี่ยนแปลงสภาพภูมิอากาศ

ค. Sustainable Development Goals : SDGs เป้าหมายที่ ๑๕ ปกป้องฟื้นฟู และสนับสนุนคนรายวัย ยั่งยืน จัดการป่าไม้อย่างยั่งยืน หยุดการเสื่อมโทรมของที่ดิน ฯลฯ / เป้าประสงค์ที่ ๒.๕, ๑๕.๑, ๑๕.๒, ๑๕.๓, ๑๕.๔, ๑๕.๕

ง. ยุทธศาสตร์จังหวัดเชียงใหม่ ที่ ๔ การจัดการเชิงรุกในปัญหาฝุ่นควัน (PM ๒.๕) และการรักษาทรัพยากรธรรมชาติและสิ่งแวดล้อมแบบมีส่วนร่วม

จ. ยุทธศาสตร์การพัฒนาขององค์กรปกครองส่วนท้องถิ่นในเขตจังหวัดเชียงใหม่ ที่ ๓ ด้านการจัดการทรัพยากรธรรมชาติและสิ่งแวดล้อม

๓. ยุทธศาสตร์การพัฒนาขององค์กรปกครองส่วนท้องถิ่นในเขตจังหวัดเชียงใหม่ ที่ ๓ การพัฒนาด้านบริหารจัดการทรัพยากรธรรมชาติและสิ่งแวดล้อม

๓.๑ กลยุทธ์ ๑. สร้างระบบอนุรักษ์ทรัพยากรธรรมชาติและสิ่งแวดล้อม ลดภาวะเรือนกระจก ๓. สร้างจิตสำนึกให้ประชาชนในการร่วมอนุรักษ์พลังงาน แก้ไขปัญหาด้านสิ่งแวดล้อม

(๓.๑) แผนงานการเกษตร : งานสิ่งแวดล้อมและทรัพยากรธรรมชาติ

ที่	โครงการ	วัตถุประสงค์	เป้าหมาย (ผลของโครงการ)	งบประมาณ				ตัวชี้วัด (KPI)	ผลลัพธ์ที่คาดว่าจะได้รับ	หน่วยงานที่รับผิดชอบ
				๒๕๖๖ (บาท)	๒๕๖๗ (บาท)	๒๕๖๘ (บาท)	๒๕๖๙ (บาท)			
๑	โครงการก่อสร้างฝายชะลอน้ำเฉลิมพระเกียรติ	๑. เพื่อส่งเสริมการพัฒนาแหล่งน้ำธรรมชาติ ลดการชะล้างพังทลายของดิน ๒. เพื่อเก็บน้ำไว้ในภาคเกษตรกรรม	ก่อสร้างฝายชะลอน้ำเฉลิมพระเกียรติในพื้นที่ตำบลม่อนปิ่น	๕๐,๐๐๐	๕๐,๐๐๐	๕๐,๐๐๐	๕๐,๐๐๐	๕๐,๐๐๐	๑. การพังทลายของดินลดลง ๒. สามารถเก็บน้ำไว้ในภาคเกษตรกรรมอย่างเพียงพอในฤดูแล้ง	สำนักงานป่าไม้/งานส่งเสริมการเกษตร
๒	โครงการรณรงค์ลดภาวะโลกร้อน	เพื่อส่งเสริมให้เยาวชน และประชาชนในพื้นที่ตระหนักถึงความสำคัญในการอนุรักษ์สิ่งแวดล้อมลดภาวะโลกร้อน	๑. จัดกิจกรรมสร้างจิตสำนึกอนุรักษ์สิ่งแวดล้อมลดภาวะโลกร้อน ๒. ผู้เข้าร่วมกิจกรรมไม่น้อยกว่า ๑,๐๐๐ คน	๑๐๐,๐๐๐	๑๐๐,๐๐๐	๑๐๐,๐๐๐	๑๐๐,๐๐๐	๑๐๐,๐๐๐	๑. จำนวนผู้เข้าร่วมกิจกรรมไม่น้อยกว่า ๑,๐๐๐ คน ๒. ผู้เข้าร่วมกิจกรรมไม่น้อยกว่า ๑,๐๐๐ คน	สำนักงานป่าไม้/งานส่งเสริมการเกษตร
๓	โครงการอนุรักษ์พันธุกรรมพืชตามแนวพระราชดำริฯ	เพื่ออนุรักษ์พันธุกรรมพืชในท้องถิ่นไม่ให้สูญพันธุ์ไปจากแหล่งธรรมชาติ	จัดกิจกรรมอนุรักษ์พันธุกรรมพืชและป่าไม้ในพื้นที่	๑๐๐,๐๐๐	๑๐๐,๐๐๐	๑๐๐,๐๐๐	๑๐๐,๐๐๐	๑๐๐,๐๐๐	๑. จำนวนผู้เข้าร่วมกิจกรรมที่ให้ความสำคัญในการอนุรักษ์สิ่งแวดลอมเพิ่มขึ้น ๒. ประชาชนมีความรู้ความเข้าใจในปัญหาสิ่งแวดล้อม	สำนักงานป่าไม้/งานส่งเสริมการเกษตร

ที่	โครงการ	วัตถุประสงค์	เป้าหมาย (ผลของโครงการ)	งบประมาณ				ตัวชี้วัด (KPI)	ผลลัพธ์ที่คาดว่าจะได้รับ	หน่วยงาน ที่รับผิดชอบ
				๒๕๖๖ (บาท)	๒๕๖๗ (บาท)	๒๕๖๘ (บาท)	๒๕๖๙ (บาท)			
๔	โครงการก่อสร้างธนาคารน้ำใต้ดินระบบปิดตำบลม่อนปิ่น	อบรมให้ความรู้เกี่ยวกับการทำธนาคารน้ำใต้ดินระบบปิดให้กับประชาชน ผู้บริหาร พนักงาน เพื่อแก้ไขปัญหาท่วม น้ำแล้ง สามารถนำน้ำมาใช้ประโยชน์เพื่อการเกษตร เพื่อการอุปโภคบริโภคทั้งในเชิงปริมาณและคุณภาพ และแก้ไขปัญหาคากรบายน้ำ น้ำเน่าเสียทั้งในครัวเรือนและพื้นที่การเกษตร	อบรมให้ความรู้ประชาชน ผู้บริหาร สมาชิกสภาฯ พนักงาน อบต.ม่อนปิ่น จำนวน ๑๐๐ คน	๕๐,๐๐๐ (บาท)	๕๐,๐๐๐ (บาท)	๕๐,๐๐๐ (บาท)	๕๐,๐๐๐ (บาท)	ประชาชนมีความรู้ความเข้าใจเกี่ยวกับธนาคารน้ำใต้ดิน เพื่อแก้ไขปัญหาท่วม น้ำแล้ง สามารถนำน้ำมาใช้ประโยชน์เพื่อการอุปโภคบริโภคทั้งในเชิงปริมาณและคุณภาพ และแก้ไขปัญหาคากรบายน้ำ น้ำเน่าเสียทั้งในครัวเรือนและพื้นที่การเกษตร	สำนักปลัด งานเกษตร	
<b>รวม ๔ โครงการ</b>				๓๐๐,๐๐๐	๓๐๐,๐๐๐	๓๐๐,๐๐๐	๓๐๐,๐๐๐			

แบบ ผ.๐๒

รายละเอียดโครงการพัฒนา

แผนพัฒนาท้องถิ่น (พ.ศ. ๒๕๖๖ - ๒๕๗๐) ฉบับแก้ไข (ฉ.๑๓) พ.ศ. ๒๕๖๕

องค์การบริหารส่วนตำบลอมบ๋น อำเภอฝาง จังหวัดเชียงใหม่

- ก. ยุทธศาสตร์ชาติ ๒๐ ปี ยุทธศาสตร์ด้านการสร้างการเติบโตบนคุณภาพชีวิตที่เป็นมิตรต่อสิ่งแวดล้อม
- ข. แผนพัฒนาเศรษฐกิจและสังคมแห่งชาติ ฉบับที่ ๑๓ หนุ้ดหมายที่ ๑๑ ไขยตามารถลดความเสี่ยงและผลกระทบจากภัยธรรมชาติและการเปลี่ยนแปลงสภาพภูมิอากาศ
- ค. Sustainable Development Goals : SDGs เป้าหมายที่ ๑๕ ปกป้องฟื้นฟูและสนับสนุนการใชระบบนิเวศบนบอย่างยั่งยืน จัดการป่าไม้อย่างยั่งยืน พหุการเชื่อมโยงโทรมของที่ดิน ฯลฯ / เป้าประสงค์ที่ ๑๕.๑, ๑๕.๒, ๑๕.๓, ๑๕.๔, ๑๕.๕
- ง. ยุทธศาสตร์จังหวัดเชียงใหม่ ที่ ๔ การจัดการเชิงรุกในปัญหาฝุ่นควัน (PM ๒.๕) และการรักษาทรัพยากรธรรมชาติและสิ่งแวดล้อมแบบมีส่วนร่วม
- จ. ยุทธศาสตร์การพัฒนาขององค์กรปกครองส่วนท้องถิ่นในเขตจังหวัดเชียงใหม่ ที่ ๔ ด้านการจัดการทรัพยากรธรรมชาติและสิ่งแวดล้อม
๓. ยุทธศาสตร์การพัฒนาขององค์การบริหารส่วนตำบลอมบ๋น ที่ ๓ การพัฒนาด้านบริหารจัดการทรัพยากรธรรมชาติและสิ่งแวดล้อม
- ๓.๑ กลยุทธ์ ๑. สร้างระบบอนุรักษ์ทรัพยากรธรรมชาติและสิ่งแวดล้อม ลดภาวะเรือนกระจก ๓. สร้างจิตสำนึกให้ประชาชนในการร่วมอนุรักษ์พลังงาน แก้ไขปัญหาด้านสิ่งแวดล้อม (๓.๒) แผนงานการรักษาความสงบภายใน : งานป้องกันและบรรเทาสาธารณภัย

ที่	โครงการ	วัตถุประสงค์	เป้าหมาย (ผลิตของโครงการ)	งบประมาณ				ตัวชี้วัด (KPI)	ผลลัพธ์ที่คาดว่าจะได้รับ	หน่วยงานที่รับผิดชอบ
				๒๕๖๖ (บาท)	๒๕๖๗ (บาท)	๒๕๖๘ (บาท)	๒๕๖๙ (บาท)			
๑	โครงการควบคุมไฟฟ้า และป้องกันแก้ไขปัญหาหมอกควัน	เพื่อป้องกันแก้ไขปัญห ไฟฟ้าและหมอกควันในพื้นที่	จัดการรวมอบรมให้ควานรู้ , ทำแนวกันไฟเผาระวัง อุปกรณ์ดับเพลิง หมู่ ๕,๖,๗,๘,๑๐,๑๑,๑๔	๑๐๐,๐๐๐ (บาท)	๑๐๐,๐๐๐ (บาท)	๑๐๐,๐๐๐ (บาท)	๑๐๐,๐๐๐ (บาท)	๑.จัดอบรมให้ควานรู้แก่ประชาชน ๑ ครั้ง/ปี ๒. จัดหอบุการณ์ในการดับไฟป่า ทำแนวกันไฟ ๓.สถิติการเกิดไฟป่าลดลงร้อยละ	๑.มีการควบคุมไฟฟ้าได้รวดเร็วและทัน่วงที่ไฟฟ้าไม่เือกทำลาย	สำนักปลัด
<b>รวม ๑ โครงการ</b>				<b>๑๐๐,๐๐๐</b>	<b>๑๐๐,๐๐๐</b>	<b>๑๐๐,๐๐๐</b>	<b>๑๐๐,๐๐๐</b>			



รายละเอียดโครงการพัฒนา

แบบ ผ.๐๒

แผนพัฒนาท้องถิ่น (พ.ศ. ๒๕๖๖ - ๒๕๗๐) ฉบับแก้ไข (ฉ.๑๓) พ.ศ. ๒๕๖๕

องค์การบริหารส่วนตำบลม่อนปิ่น อำเภอฝาง จังหวัดเชียงใหม่

ก. ยุทธศาสตร์ชาติ ๒๐ ปี ยุทธศาสตร์ด้านการสร้างการเติบโตบนคุณภาพชีวิตที่เป็นมิตรต่อสิ่งแวดล้อม

ข. แผนพัฒนาเศรษฐกิจและสังคมแห่งชาติ ฉบับที่ ๑๓ หมายเหตุที่ ๑๐ หมายเหตุที่ ๑๑ หมายเหตุที่ ๑๒ หมายเหตุที่ ๑๓ หมายเหตุที่ ๑๔ /เป้าหมายที่ ๑๑.๖, ๑๒.๑, ๑๒.๕, ๑๔.๑

ค. Sustainable Development Goals : SDGs เป้าหมายที่ ๑๑, ๑๒, ๑๔ /เป้าหมายที่ ๑๑.๖, ๑๒.๑, ๑๒.๕, ๑๔.๑

ง. ยุทธศาสตร์จังหวัดเชียงใหม่ ที่ ๔ การจัดการเชิงรุกในปัญหาฝุ่นควัน (PM ๒.๕) และการรักษาทรัพยากรธรรมชาติและสิ่งแวดล้อม

จ. ยุทธศาสตร์การพัฒนาขององค์กรปกครองส่วนท้องถิ่นในเขตจังหวัดเชียงใหม่ ที่ ๔ ด้านการจัดการทรัพยากรธรรมชาติและสิ่งแวดล้อม

๓. ยุทธศาสตร์การพัฒนาขององค์การบริหารส่วนตำบลม่อนปิ่น ที่ ๓ การพัฒนาด้านบริหารจัดการทรัพยากรธรรมชาติและสิ่งแวดล้อม

๓.๑ กลยุทธ์ ๑. สร้างระบบอนุรักษ์ทรัพยากรธรรมชาติและสิ่งแวดล้อม ลดภาวะเรือนกระจก ๓. สร้างจิตสำนึกให้ประชาชนในการร่วมมืออนุรักษ์พลังงาน แก้ไขปัญหาด้านสิ่งแวดล้อม ๔. ส่งเสริมให้ประชาชนใช้พลังงานทดแทนอย่างเป็นรูปธรรม

(๓.๓) แผนงานและชุมชน : งานกำจัดขยะมูลฝอยและสิ่งปฏิกูล

ที่	โครงการ	วัตถุประสงค์	เป้าหมาย (ผลิตภัณฑ์โครงการ)	งบประมาณ				ตัวชี้วัด (KPI)	ผลลัพธ์ที่คาดว่าจะได้รับ	หน่วยงานที่รับผิดชอบ
				๒๕๖๖ (บาท)	๒๕๖๗ (บาท)	๒๕๖๘ (บาท)	๒๕๖๙ (บาท)			
๑	โครงการบริหารจัดการขยะมูลฝอยในครัวเรือนและชุมชน	เพื่อสร้างจิตสำนึกและสร้างการมีส่วนร่วมในชุมชนจัดการขยะมูลฝอย	๑. กิจกรรมจัดการขยะมูลฝอย ๒. จำนวนหมู่บ้านที่เข้าร่วมกิจกรรม ๑๕ หมู่บ้าน	๒๐๐,๐๐๐	๒๐๐,๐๐๐	๒๐๐,๐๐๐	๒๐๐,๐๐๐	๑. จำนวนหมู่บ้านที่เข้าร่วมกิจกรรม ๑๕ หมู่บ้านสามารถจัดการขยะมูลฝอยอย่างถูกวิธีและเป็นรูปธรรม	สำนักปลัด/งานสาธารณสุขฯ	
๒	โครงการจ้างเหมาบริการจัดเก็บขยะมูลฝอยในเขตองค์การบริหารส่วนตำบลม่อนปิ่น	เพื่อบริหารจัดการขยะมูลฝอยในเขตพื้นที่ได้อย่างถูกต้องและมีประสิทธิภาพ และป้องกันเชื้อโรค	จ้างเหมาบริการ จำนวน ๘ คน ๘,๐๐๐ บาท/เดือน จัดเก็บขยะในเขตตำบลม่อนปิ่น ทั้ง ๑๕ หมู่บ้าน	๘๖๔,๐๐๐	๘๖๔,๐๐๐	๘๖๔,๐๐๐	๘๖๔,๐๐๐	จำนวนแรงงานที่จ้างเหมาบริการ และ จำนวนปริมาณขยะในตำบลม่อนปิ่น ทั้ง ๑๕ หมู่บ้าน มีการบริหารจัดการอย่างถูกวิธี	สำนักปลัด/งานสาธารณสุขฯ พื้นที่ในเขตตำบลม่อนปิ่น มีความสะอาดเรียบร้อยปราศจากโรค	สำนักปลัด/งานสาธารณสุขฯ
<b>รวม ๒ โครงการ</b>				๑,๐๖๘,๐๐๐	๑,๐๖๘,๐๐๐	๑,๐๖๘,๐๐๐	๑,๐๖๘,๐๐๐			

รายละเอียดโครงการพัฒนา

แบบ ผ.๐๒

แผนพัฒนาท้องถิ่น (พ.ศ. ๒๕๖๖ - ๒๕๗๐) ฉบับแก้ไข (ฉ.๑๓) พ.ศ. ๒๕๖๕

องค์การบริหารส่วนตำบลม่อนปิ่น อำเภอฝาง จังหวัดเชียงใหม่

ก. ยุทธศาสตร์ชาติ ๒๐ ปี ยุทธศาสตร์ด้านการพัฒนาและเสริมสร้างศักยภาพทรัพยากรมนุษย์

ข. แผนพัฒนาเศรษฐกิจและสังคมแห่งชาติ ฉบับที่ ๑๓ หมายเหตุที่ ๒ ไทยเป็นจุดหมายของความร่วมมือที่เน้นคุณภาพและความยั่งยืน

ค. Sustainable Development Goals : SDGs เป้าหมายที่ ๘, ๑๑, ๑๒ / เป้าประสงค์ที่ ๘.๘, ๑๑.๑, ๑๒.๖

ง. ยุทธศาสตร์จังหวัดเชียงใหม่ ที่ ๑ การส่งเสริมอุตสาหกรรมท่องเที่ยว เป็นคุณค่าที่สามารถปรับตัวตามสถานการณ์เพื่อขับเคลื่อนเศรษฐกิจท้องถิ่น

จ. ยุทธศาสตร์การพัฒนาขององค์กรปกครองส่วนท้องถิ่นในเขตจังหวัดเชียงใหม่ ที่ ๖ ด้านศาสนา ศิลปวัฒนธรรม ประเพณี และภูมิปัญญาท้องถิ่น

๔. ยุทธศาสตร์การพัฒนาขององค์การบริหารส่วนตำบลม่อนปิ่น ที่ ๔ ยุทธศาสตร์การพัฒนาด้านศิลปวัฒนธรรม จารีต ประเพณี และภูมิปัญญาท้องถิ่น

๔.๑ กลยุทธ์ ๑. พัฒนาส่งเสริมอนุรักษ์ฟื้นฟูองค์ความรู้ทางวิถีชุมชนและศิลปวัฒนธรรมประเพณีท้องถิ่น ๒. การเชื่อมโยงแหล่งการเรียนรู้เกี่ยวกับศิลปวัฒนธรรมประเพณีท้องถิ่น ๓. ส่งเสริมสนับสนุนกิจกรรมทางศาสนาและศิลปวัฒนธรรม

(๔.๑) แผนงานการศาสนาวัฒนธรรมและนันทนาการ : งานศาสนาวัฒนธรรมท้องถิ่น

ที่	โครงการ	วัตถุประสงค์	เป้าหมาย (ผลของโครงการ)	งบประมาณ					ตัวชี้วัด (KPI)	ผลลัพธ์ที่คาดว่าจะได้รับ	หน่วยงานที่รับผิดชอบ
				๒๕๖๖ (บาท)	๒๕๖๗ (บาท)	๒๕๖๘ (บาท)	๒๕๖๙ (บาท)	๒๕๗๐ (บาท)			
๑	โครงการจัดงานวันผู้สูงอายุ (รณรงค์ทำวัตรใหม่เมือง)	เพื่อรักษาเอกลักษณ์ชนบทร่วมเนียบ ประเพณีอันดีงาน	ผู้สูงอายุในตำบลม่อนปิ่น ทั้ง ๑๕ หมู่บ้าน และผู้เข้าร่วมกิจกรรม	๑๕๐,๐๐๐ (บาท)	๑๕๐,๐๐๐ (บาท)	๑๕๐,๐๐๐ (บาท)	๑๕๐,๐๐๐ (บาท)	๑๕๐,๐๐๐ (บาท)	๑.จัดกิจกรรม ๑ ครั้ง/ปี ๒.มีผู้สูงอายุทั้งตำบลเข้าร่วมกิจกรรมไม่น้อยกว่า ๕๐๐ คน	ประชาชนในตำบลม่อนปิ่น ร่วมกับอนุรักษ์ สืบสาน ชนบทร่วมเนียบ ประเพณีสืบไป	กองการศึกษา
๒	อุดหนุนโครงการงานประเพณีสงกรานต์	เพื่อเป็นการส่งเสริมและสืบสาน ประเพณีสงกรานต์อันดีงามของท้องถิ่นให้คงอยู่สืบไป	อุดหนุนที่ว่าการอำเภอฝาง ๑ แห่ง	๑๐,๐๐๐ (บาท)	๑๐,๐๐๐ (บาท)	๑๐,๐๐๐ (บาท)	๑๐,๐๐๐ (บาท)	๑๐,๐๐๐ (บาท)	๑.จัดกิจกรรม ๑ ครั้ง/ปี ๒.มีผู้เข้าร่วมกิจกรรม ทั้งอำเภอฝาง ไม่น้อยกว่า ๑,๐๐๐ คน	มีการรักษาเอกลักษณ์ ชนบทร่วมเนียบ ประเพณี และวัฒนธรรม ตลอดจนวิถีชีวิตอันงดงามของชาวลำเนา	กองการศึกษา
๓	อุดหนุนงบประมาณสภาวัฒนธรรมตำบลม่อนปิ่น	เพื่อส่งเสริมอนุรักษ์เผยแพร่ ประเพณีวัฒนธรรม ของตำบลม่อนปิ่น	ประชาชนในตำบลม่อนปิ่น	๕๒๐,๐๐๐ (บาท)	๕๒๐,๐๐๐ (บาท)	๕๒๐,๐๐๐ (บาท)	๕๒๐,๐๐๐ (บาท)	๕๒๐,๐๐๐ (บาท)	๑.จัดกิจกรรม ๑ ครั้ง/ปี ๒.มีผู้เข้าร่วมกิจกรรมไม่น้อยกว่า ๕๐๐ คน / ๑ กิจกรรม	ประเพณี วัฒนธรรม ตำบลม่อนปิ่น ได้รับ การเผยแพร่อนุรักษ์ และสืบสานต่อไป	กองการศึกษา

ที่	โครงการ	วัตถุประสงค์	เป้าหมาย (ผลิตภัณฑ์โครงการ)	งบประมาณ				ตัวชี้วัด (KPI)	ผลลัพธ์ที่คาดว่าจะได้รับ	หน่วยงาน ที่รับผิดชอบ
				๒๕๖๖ (บาท)	๒๕๖๗ (บาท)	๒๕๖๘ (บาท)	๒๕๖๙ (บาท)			
๔	อุดหนุนงบประมาณให้แก่ วัดม่วงชุม โครงการส่งเสริมวัฒนธรรม จารีตประเพณี ประจำปีท้องถิ่น	เพื่อให้สืบสานประเพณีทำบุญบำรุงศาสนาประชาชนในพื้นที่มีส่วนร่วมในการอนุรักษ์ สืบสาน จารีตประเพณีท้องถิ่น	เด็ก เยาวชนและประชาชน บ้านม่วงชุม หมู่ ๑๐	๔๐,๐๐๐	๔๐,๐๐๐	๔๐,๐๐๐	๔๐,๐๐๐	ผู้เข้าร่วมโครงการ รู้จักเข้าวัดทำบุญ ถือศีล ประพฤติตน เป็นแบบอย่างที่ดี แก่รุ่นหลัง เคาริมสร้างควมสามัคคีของคนในชุมชน	วัฒนธรรม จารีต ประเพณี ประจำปี ได้รับการอนุรักษ์ สืบสาน ให้คงอยู่สืบไป	กองการศึกษา
๕	อุดหนุนงบประมาณให้แก่ วัดห้วยโจดโครงการส่งเสริมวัฒนธรรม จารีตประเพณี ประจำปีท้องถิ่น	เพื่อให้สืบสานประเพณีทำบุญบำรุงศาสนาประชาชนในพื้นที่มีส่วนร่วมในการอนุรักษ์ สืบสาน จารีตประเพณีท้องถิ่น	เด็ก เยาวชนและประชาชนบ้านห้วยโจด หมู่ ๖	๔๐,๐๐๐	๔๐,๐๐๐	๔๐,๐๐๐	๔๐,๐๐๐	ผู้เข้าร่วมโครงการ รู้จักเข้าวัดทำบุญ ถือศีล ประพฤติตน เป็นแบบอย่างที่ดี แก่รุ่นหลัง เคาริมสร้างควมสามัคคีของคนในชุมชน	วัฒนธรรม จารีต ประเพณี ประจำปี ได้รับการอนุรักษ์ สืบสาน ให้คงอยู่สืบไป	กองการศึกษา
๖	อุดหนุนงบประมาณให้แก่ วัดโพธิ์ทองโครงการส่งเสริมวัฒนธรรม จารีตประเพณี ประจำปีท้องถิ่น	เพื่อให้สืบสานประเพณีทำบุญบำรุงศาสนาประชาชนในพื้นที่มีส่วนร่วมในการอนุรักษ์ สืบสาน จารีตประเพณีท้องถิ่น	เด็ก เยาวชนและประชาชนบ้านลาน หมู่ ๕	๔๐,๐๐๐	๔๐,๐๐๐	๔๐,๐๐๐	๔๐,๐๐๐	ผู้เข้าร่วมโครงการ รู้จักเข้าวัดทำบุญ ถือศีล ประพฤติตน เป็นแบบอย่างที่ดี แก่รุ่นหลัง เคาริมสร้างควมสามัคคีของคนในชุมชน	วัฒนธรรม จารีต ประเพณี ประจำปี ได้รับการอนุรักษ์ สืบสาน ให้คงอยู่สืบไป	กองการศึกษา

ที่	โครงการ	วัตถุประสงค์	เป้าหมาย (ผลผลิตของโครงการ)	งบประมาณ				ตัวชี้วัด (KPI)	ผลลัพธ์ที่คาดว่าจะได้รับ	หน่วยงาน ที่รับผิดชอบ	
				๒๕๖๖ (บาท)	๒๕๖๗ (บาท)	๒๕๖๘ (บาท)	๒๕๖๙ (บาท)				๒๕๗๐ (บาท)
๗	อุดหนุนงบประมาณให้แก่ วัดคงคามนิมิตรโครงการส่งเสริมวัดธรรม จาริตประเพณี ประจำปีท้องถิ่น	เพื่อให้สืบสานประเพณีทำบุญบำรุงศาสนาประชาชนในพื้นที่มีส่วนร่วมในการอนุรักษ์ สืบสาน จาริตประเพณีท้องถิ่น	เด็ก เยาวชนและประชาชนบ้านแม่แก้วเหล็ก หมู่ ๑ และบ้านแม่แก้วต้นตุ่ม หมู่ ๒	๔๐,๐๐๐	๔๐,๐๐๐	๔๐,๐๐๐	๔๐,๐๐๐	๔๐,๐๐๐	ผู้เข้าร่วมโครงการรู้จักเข้าวัดทำบุญ ถือศีล ประพฤติตนเป็นแบบอย่างที่ดี แก่รุ่นหลัง เสริมสร้างความสามัคคีของคนในชุมชน	วัดธรรม จาริต ประเพณี ประจำปี ได้รับการอนุรักษ์ สืบสาน ให้คงอยู่สืบไป	กองการศึกษา
๘	อุดหนุนงบประมาณให้แก่ วัดประทุมมวาราสโครงการส่งเสริมวัดธรรม จาริตประเพณี ประจำปีท้องถิ่น	เพื่อให้สืบสานประเพณีทำบุญบำรุงศาสนาประชาชนในพื้นที่มีส่วนร่วมในการอนุรักษ์ สืบสาน จาริตประเพณีท้องถิ่น	เด็ก เยาวชนและประชาชน บ้านหนองบัว หมู่ ๘	๔๐,๐๐๐	๔๐,๐๐๐	๔๐,๐๐๐	๔๐,๐๐๐	๔๐,๐๐๐	ผู้เข้าร่วมโครงการรู้จักเข้าวัดทำบุญ ถือศีล ประพฤติตนเป็นแบบอย่างที่ดี แก่รุ่นหลัง เสริมสร้างความสามัคคีของคนในชุมชน	วัดธรรม จาริต ประเพณี ประจำปี ได้รับการอนุรักษ์ สืบสาน ให้คงอยู่สืบไป	กองการศึกษา
๙	อุดหนุนงบประมาณให้แก่ วัดสวนตา โครงการส่งเสริมวัดธรรม จาริตประเพณี ประจำปีท้องถิ่น	เพื่อให้สืบสานประเพณีทำบุญบำรุงศาสนาประชาชนในพื้นที่มีส่วนร่วมในการอนุรักษ์ สืบสาน จาริตประเพณีท้องถิ่น	เด็ก เยาวชนและประชาชน บ้านสวนตา หมู่ ๗	๔๐,๐๐๐	๔๐,๐๐๐	๔๐,๐๐๐	๔๐,๐๐๐	๔๐,๐๐๐	ผู้เข้าร่วมโครงการรู้จักเข้าวัดทำบุญ ถือศีล ประพฤติตนเป็นแบบอย่างที่ดี แก่รุ่นหลัง เสริมสร้างความสามัคคีของคนในชุมชน	วัดธรรม จาริต ประเพณี ประจำปี ได้รับการอนุรักษ์ สืบสาน ให้คงอยู่สืบไป	กองการศึกษา

ที่	โครงการ	วัตถุประสงค์	เป้าหมาย (ผลผลิตของโครงการ)	งบประมาณ				ตัวชี้วัด (KPI)	ผลลัพธ์ที่คาดว่าจะได้รับ	หน่วยงาน ที่รับผิดชอบ
				๒๕๖๖ (บาท)	๒๕๖๗ (บาท)	๒๕๖๘ (บาท)	๒๕๖๙ (บาท)			
๑๐	อุดหนุนงบประมาณให้แก่ วัดสุวรรณาราม โครงการส่งเสริมวัฒนธรรม จารีตประเพณี ประจําท้องถิ่น	เพื่อให้สืบสานประเพณีที่นับว่ารุง ศาสนาประชาชนในพื้นที่มีส่วนร่วม ในการอนุรักษ์ สืบสาน จารีต ประเพณีท้องถิ่น	เด็ก เยาวชนและประชาชน บ้าน ม่อนปิ่น หมู่ ๓ บ้านป่าอ้อ หมู่ ๔ บ้านม่อนปิ่นใต้ หมู่ ๑๒ บ้านต้นขี้ หมู่ ๑๓	๔๐,๐๐๐	๔๐,๐๐๐	๔๐,๐๐๐	๔๐,๐๐๐	ผู้เข้าร่วมโครงการ รู้จักเข้าวัดทำบุญ ถ้อยสัต ประพฤติตน เป็นแบบอย่างที่ดี แก่รุ่นหลัง เสริมสร้างความสามัคคีของคนในชุมชน	วัฒนธรรม จารีต ประเพณี ประจําถิ่น ได้รับการอนุรักษ์ สืบสาน ให้คงอยู่สืบไป	กองการศึกษา
๑๑	อุดหนุนงบประมาณให้แก่ วัดสุนทรवास โครงการส่งเสริมวัฒนธรรม จารีตประเพณี ประจําท้องถิ่น	เพื่อให้สืบสานประเพณีที่นับว่ารุง ศาสนาประชาชนในพื้นที่มีส่วนร่วม ในการอนุรักษ์ สืบสาน จารีต ประเพณีท้องถิ่น	เด็ก เยาวชนและประชาชน บ้าน เวียงหวาย หมู่ ๙	๔๐,๐๐๐	๔๐,๐๐๐	๔๐,๐๐๐	๔๐,๐๐๐	ผู้เข้าร่วมโครงการ รู้จักเข้าวัดทำบุญ ถ้อยสัต ประพฤติตน เป็นแบบอย่างที่ดี แก่รุ่นหลัง เสริมสร้างความสามัคคีของคนในชุมชน	วัฒนธรรม จารีต ประเพณี ประจําถิ่น ได้รับการอนุรักษ์ สืบสาน ให้คงอยู่สืบไป	กองการศึกษา
๑๒	อุดหนุนงบประมาณให้แก่ วัดบ้านลาน โครงการส่งเสริมวัฒนธรรม จารีตประเพณี ประจําท้องถิ่น	เพื่อให้สืบสานประเพณีที่นับว่ารุง ศาสนาประชาชนในพื้นที่มีส่วนร่วม ในการอนุรักษ์ สืบสาน จารีต ประเพณีท้องถิ่น	เด็ก เยาวชนและประชาชน บ้าน ลาน หมู่ ๕	๔๐,๐๐๐	๔๐,๐๐๐	๔๐,๐๐๐	๔๐,๐๐๐	ผู้เข้าร่วมโครงการ รู้จักเข้าวัดทำบุญ ถ้อยสัต ประพฤติตน เป็นแบบอย่างที่ดี แก่รุ่นหลัง เสริมสร้างความสามัคคีของคนในชุมชน	วัฒนธรรม จารีต ประเพณี ประจําถิ่น ได้รับการอนุรักษ์ สืบสาน ให้คงอยู่สืบไป	กองการศึกษา
๑๓	โครงการจัดงานวันลอยกระทง (ประเพณียี่เป็ง)	เพื่ออนุรักษ์ฟื้นฟูศิลปวัฒนธรรม จารีต ประเพณี ภูมิปัญญาอันดีงาม ของท้องถิ่นให้คงอยู่สืบไป	จัดงานวันลอยกระทง (ประเพณียี่เป็ง) ปีละ ๑ ครั้ง	๖๐๐,๐๐๐	๖๐๐,๐๐๐	๖๐๐,๐๐๐	๖๐๐,๐๐๐	จำนวนครั้ง ที่จัดงานลอยกระทง (ประเพณียี่เป็ง)	ประชาชนมีส่วนร่วม ในการอนุรักษ์ ศิลปวัฒนธรรม จารีต ประเพณี และภูมิปัญญาท้องถิ่นให้คงอยู่สืบไป	กองการศึกษา งานศาสนา วัฒนธรรม ท้องถิ่น

ที่	โครงการ	วัตถุประสงค์	เป้าหมาย (ผลผลิตของโครงการ)	งบประมาณ					ตัวชี้วัด (KPI)	ผลลัพธ์ที่คาดว่าจะได้รับ	หน่วยงาน ที่รับผิดชอบ
				๒๕๖๖ (บาท)	๒๕๖๗ (บาท)	๒๕๖๘ (บาท)	๒๕๖๙ (บาท)	๒๕๗๐ (บาท)			
๑๔	โครงการส่งเสริมและอนุรักษ์ประเพณี "กินวอ" ชุมชนเผ่าลาหู่	เพื่ออนุรักษ์วัฒนธรรมจารีตประเพณี ภูมิปัญญาอันดีงามของกลุ่มชาติพันธุ์ท้องถิ่นในตำบลม่อนปินให้คงอยู่สืบไป	จัดงานประเพณี "กินวอ" ปีละ ๑ ครั้ง	๑๐๐,๐๐๐	๑๐๐,๐๐๐	๑๐๐,๐๐๐	๑๐๐,๐๐๐	๑๐๐,๐๐๐	จำนวนครั้งที่จัดงานประเพณี "กินวอ"	ประชาชนมีส่วนร่วมในการอนุรักษ์ศิลปวัฒนธรรม จารีตประเพณี และภูมิปัญญาท้องถิ่นให้คงอยู่สืบไป	กองการศึกษา งานศาสนา วัฒนธรรม ท้องถิ่น
๑๕	โครงการส่งเสริมประเพณี "เทศมหาชาติ เวชสันดรชาดก" (ตั้งธรรมหลวง)	เพื่อส่งเสริมให้ประชาชน และพุทธศาสนิกชนได้เข้าร่วมกิจกรรมทางศาสนา นำแนวคิดของมหาชาติเวชสันดรชาดกมาปรับใช้ในการดำเนินชีวิตประจำวัน และเพื่อสืบทอดประเพณีที่มีมาตั้งแต่ครั้งโบราณให้คงอยู่ต่อไป	จัดงานส่งเสริมประเพณี "เทศมหาชาติ เวชสันดรชาดก" (ตั้งธรรมหลวง) ปีละ ๑ ครั้ง	๑๐๐,๐๐๐	๑๐๐,๐๐๐	๑๐๐,๐๐๐	๑๐๐,๐๐๐	๑๐๐,๐๐๐	จำนวนครั้งที่จัดงานส่งเสริมประเพณี "เทศมหาชาติ เวชสันดรชาดก" (ตั้งธรรมหลวง)	ประชาชน หรือพุทธศาสนิกชนที่ได้เข้าร่วมกิจกรรมทางศาสนา สามารถนำแนวคิดของมหาชาติเวชสันดรชาดกมาปรับใช้ในการดำเนินชีวิตประจำวัน	กองการศึกษา งานศาสนา วัฒนธรรม ท้องถิ่น
๑๖				๑๐๐,๐๐๐	๑๐๐,๐๐๐	๑๐๐,๐๐๐	๑๐๐,๐๐๐	๑๐๐,๐๐๐			กองการศึกษา งานศาสนา วัฒนธรรม ท้องถิ่น
<b>รวม ๑๖ โครงการ</b>				๑,๘๕๐,๐๐๐	๑,๘๕๐,๐๐๐	๑,๘๕๐,๐๐๐	๑,๘๕๐,๐๐๐	๑,๘๕๐,๐๐๐			

## รายละเอียดโครงการพัฒนา

แบบ ผ.๐๒

แผนพัฒนาท้องถิ่น (พ.ศ. ๒๕๖๖ - ๒๕๗๐) ฉบับแก้ไข (ฉ.๑๓) พ.ศ. ๒๕๖๕

องค์การบริหารส่วนตำบลม่อนปิ่น อำเภอฝาง จังหวัดเชียงใหม่

ก. ยุทธศาสตร์ชาติ ๒๐ ปี ยุทธศาสตร์ด้านการพัฒนาและเสริมสร้างศักยภาพทรัพยากรมนุษย์

ข. แผนพัฒนาเศรษฐกิจและสังคมแห่งชาติ ฉบับที่ ๑๓ หนุุดหมายที่ ๑๒ ไทยมีกำลังคนสมรรถนะสูง มุ่งเรียนรู้อย่างต่อเนื่อง ตอบโจทย์การพัฒนา แห่งอนาคต

ค. Sustainable Development Goals : SDGs เป้าหมายที่ ๔ สร้างหลักประกันว่าทุกคนมีการศึกษาที่มีคุณภาพอย่างครอบคลุมและเท่าเทียม และสนับสนุนโอกาสในการเรียนรู้ตลอดชีวิต /เป้าประสงค์ที่ ๔.๑, ๔.๒, ๔.๓, ๔.๔, ๔.๕, ๔.๖, ๔.๗, ๔.๘, ๔.๙, ๔.๑๐

ง. ยุทธศาสตร์จังหวัดเชียงใหม่ ที่ ๔ การเสริมสร้างสังคมคุณภาพ เมืองน่าอยู่มีความปลอดภัยเพื่อคุณภาพ ชีวิตที่ดีของประชาชน

จ. ยุทธศาสตร์การพัฒนาขององค์กรปกครองส่วนท้องถิ่นเขตจังหวัดเชียงใหม่ ที่ ๕ ด้านการพัฒนาคุณภาพชีวิต การศึกษา ส่งเสริมเศรษฐกิจ และการท่องเที่ยว

๕. ยุทธศาสตร์การพัฒนาขององค์การบริหารส่วนตำบลม่อนปิ่น ที่ ๕ การพัฒนาด้านศึกษา สาธารณสุข และคุณภาพชีวิต

๕.๑ กลยุทธ์ ๑. ส่งเสริมการเรียนรู้ตลอดชีวิต ๒. ส่งเสริมระบบจัดการความรู้แก่เยาวชน ประชาชนให้ได้มาตรฐานและทั่วถึง

(๕.๑) แผนงานการศึกษา : งานบริหารงานทั่วไปเกี่ยวกับการศึกษา

ที่	โครงการ	วัตถุประสงค์	เป้าหมาย (ผลของโครงการ)	งบประมาณ				ตัวชี้วัด (KPI)	ผลลัพธ์ที่คาดว่าจะได้รับ	หน่วยงาน ที่รับผิดชอบ
				๒๕๖๖ (บาท)	๒๕๖๗ (บาท)	๒๕๖๘ (บาท)	๒๕๖๙ (บาท)			
๑	โครงการจัดงานวันเด็กแห่งชาติ	เพื่อให้ประชาชน ได้ตระหนักถึงความสำคัญ ของเด็กและเด็กมีโอกาสดูแสดงออกทาง ความคิด ความสามารถในรูปแบบ หน้าที่ ความสำคัญของเด็ก	เด็ก เยาวชน และ ประชาชน ในตำบลม่อน ปิ่น	๑๐๐,๐๐๐	๑๐๐,๐๐๐	๑๐๐,๐๐๐	๑๐๐,๐๐๐	๑.จัดอบรมให้ความรู้ เกี่ยวกับบทบาทหน้าที่ ของเด็กกิจกรรม นันทนาการจัดกิจกรรม๑ ครั้ง/ปี ๒.เด็กเยาวชนในตำบล เข้าร่วมกิจกรรมไม่น้อย กว่า ๕๐๐ คน	เด็ก เยาวชน และ ประชาชน ในตำบล ม่อนปิ่นได้แสดงออก ทางความคิด ความสามารถรู้ใน บทบาท และหน้าที่ ความสำคัญของเด็ก	กองการศึกษา
๒	โครงการประกันคุณภาพการศึกษา(ประกัน ภายในและภายนอก)	เพื่อส่งเสริมคุณภาพการศึกษาของศูนย์พัฒนา เด็กเล็กให้ได้มาตรฐาน	ศูนย์พัฒนาเด็กเล็กสังกัด อบต. ม่อนปิ่น ทั้ง ๗ แห่ง	๕๐,๐๐๐	๕๐,๐๐๐	๕๐,๐๐๐	๕๐,๐๐๐	ศูนย์พัฒนาเด็กเล็กที่ รับผิดชอบ ๗ แห่ง มีคุณภาพเพิ่มขึ้น ร้อยละ ๘๐	ศูนย์พัฒนาเด็กเล็ก มีคุณภาพตาม มาตรฐาน ของกรม ส่งเสริมการปกครอง ท้องถิ่นกำหนด	กองการศึกษา

ที่	โครงการ	วัตถุประสงค์	เป้าหมาย (ผลผลิตของโครงการ)	งบประมาณ				ตัวชี้วัด (KPI)	ผลลัพธ์ที่คาดว่าจะได้รับ	หน่วยงานที่รับผิดชอบ
				๒๕๖๖ (บาท)	๒๕๖๗ (บาท)	๒๕๖๘ (บาท)	๒๕๖๙ (บาท)			
๓	โครงการจ้างเหมาบริการงานส่งเสริมการสอน ศูนย์พัฒนาเด็กเล็กในสังกัดองค์การบริหารส่วนตำบลม่อนปิน	เพื่อส่งเสริมสนับสนุนการพัฒนาคุณภาพเด็ก และเพื่อส่งเสริมพัฒนาคุณภาพเด็กและเพื่อสร้างพื้นฐานให้แก่เด็กปฐมวัยให้มีความสามารถในการศึกษา และคุณลักษณะ สรรณะตามช่วงวัย และเพื่อส่งเสริมพัฒนา คุณภาพด้านการเรียนการสอนเด็กปฐมวัยของ ศูนย์พัฒนาเด็กเล็กในสังกัดองค์การบริหารส่วน ตำบลม่อนปิน ให้เต็มศักยภาพ	เพื่อจ้างเหมาบริการงาน ส่งเสริมการสอนปฐมวัย ศูนย์พัฒนาเด็กเล็กใน สังกัดองค์การบริหารส่วน ตำบลม่อนปิน จำนวน ๖ คน ๙,๐๐๐/เดือน	๒๕๖๖ (บาท)	๒๕๖๗ (บาท)	๒๕๖๘ (บาท)	๒๕๖๙ (บาท)	จำนวนครูจ้างเหมาบริการ งานส่งเสริมการสอน ปฐมวัยศูนย์พัฒนาเด็กเล็ก ในสังกัดองค์การบริหาร ส่วนตำบลม่อนปิน	เด็กเล็กนักเรียนได้รับการ ส่งเสริมด้าน การ เรียนการสอนพัฒนา สรรณะตามช่วงวัย ที่ดีขึ้น และมีการ พัฒนาคุณภาพด้าน การเรียนเต็มศักยภาพ	กองการศึกษา
๔	โครงการจ้างเหมาบริการดูแลปรับปรุงภูมิทัศน์ ศูนย์พัฒนาเด็กเล็กในสังกัดองค์การบริหารส่วน ตำบลม่อนปิน	เพื่อจ่ายค่าเหมาแรงงานคนดูแลศูนย์พัฒนาเด็ก และปรับปรุงภูมิทัศน์ ตลอดจนดูแลอาคาร สถานที่ของศูนย์พัฒนาเด็กเล็กในสังกัดขององค์การบริหารส่วนตำบลม่อนปิน	เพื่อจ้างเหมาบริการดูแล ปรับปรุงภูมิทัศน์ศูนย์พัฒนา เด็กเล็กในสังกัดองค์การ บริหารส่วนตำบลม่อนปิน จำนวน ๓ คน ๙,๐๐๐/เดือน	๒๕๖๖ (บาท)	๒๕๖๗ (บาท)	๒๕๖๘ (บาท)	๒๕๖๙ (บาท)	จำนวนแรงงานคนดูแล ศูนย์พัฒนาเด็กและ ปรับปรุงภูมิทัศน์ ตลอดจน ดูแลอาคาร สถานที่ของ ศูนย์พัฒนาเด็กเล็กใน สังกัดขององค์การบริหาร ส่วนตำบลม่อนปิน	เด็กเล็กนักเรียนมี อาคารสถานที่เรียน สวมเด็กเล่นที่สะอาด และปลอดภัย มีภูมิ ทัศน์ที่สวยงามสะอาด	กองการศึกษา
<b>รวม ๔ โครงการ</b>				๑,๑๑๒,๐๐๐	๑,๑๑๒,๐๐๐	๑,๑๑๒,๐๐๐	๑,๑๑๒,๐๐๐			



รายละเอียดโครงการพัฒนา

แบบ ผ.๐๒

แผนพัฒนาท้องถิ่น (พ.ศ. ๒๕๖๖ - ๒๕๗๐) ฉบับแก้ไข (ฉ.๑๓) พ.ศ. ๒๕๖๕

องค์การบริหารส่วนตำบลม่อนปิ่น อำเภอฝาง จังหวัดเชียงใหม่

ก. ยุทธศาสตร์ชาติ ๒๐ ปี ยุทธศาสตร์ด้านการพัฒนาและเสริมสร้างศักยภาพทรัพยากรมนุษย์

ข. แผนพัฒนาเศรษฐกิจและสังคมแห่งชาติ ฉบับที่ ๑๓ หนุุดหมายที่ ๑๒ หนุนปฏิรูปอย่างต่อเนื่อง ตอบโจทย์การพัฒนา แห่งอนาคต

ค. Sustainable Development Goals : SDGs เป้าหมายที่ ๔ สร้างหลักประกันว่าทุกคนมีการศึกษาที่มีคุณภาพอย่างครอบคลุมและเท่าเทียม และสนับสนุนโอกาสในการเรียนรู้ตลอดชีวิต /เป้าประสงค์ที่ ๔.๑, ๔.๒, ๔.๓, ๔.๔, ๔.๕, ๔.๖, ๔.๗, ๔.๘, ๔.๙, ๔.๑๐

ง. ยุทธศาสตร์จังหวัดเชียงใหม่ ที่ ๕ การเสริมสร้างสังคมคุณภาพ

จ. ยุทธศาสตร์การพัฒนาขององค์กรปกครองส่วนท้องถิ่นในเขตจังหวัดเชียงใหม่ ที่ ๕ ด้านการพัฒนาคุณภาพชีวิต การศึกษา ส่งเสริมเศรษฐกิจ และการท่องเที่ยว

๕. ยุทธศาสตร์การพัฒนาขององค์การบริหารส่วนตำบลม่อนปิ่น ที่ ๕ การพัฒนาด้านศึกษา สาธารณสุข และคุณภาพชีวิต

๕.๑ กลยุทธ์ ๑. ส่งเสริมการเรียนรู้ตลอดชีวิต ๒. ส่งเสริมระบบจัดการความรู้แก่เยาวชน ประชาชนให้ได้มาตรฐานและทั่วถึง

(๕.๒) แผนงานการศึกษา : งานระดับก่อนวัยเรียนและประถมศึกษา

ที่	โครงการ	วัตถุประสงค์	เป้าหมาย (ผลิิตของโครงการ)	งบประมาณ				ตัวชี้วัด (KPI)	ผลลัพธ์ที่คาดว่าจะได้รับ	หน่วยงานที่รับผิดชอบ
				๒๕๖๖ (บาท)	๒๕๖๗ (บาท)	๒๕๖๘ (บาท)	๒๕๖๙ (บาท)			
๑	โครงการสนับสนุนค่าใช้จ่ายการบริหารสถานศึกษา(ค่าจัดการเรียนการสอน,ค่าหนังสือ,ค่าอุปกรณ์การเรียน,ค่าเครื่องแบบนักเรียน และ ค่ากิจกรรมพัฒนาผู้เรียน)	เพื่อให้เด็กปฐมวัยมีพัฒนาการที่เหมาะสมตามวัย	ศูนย์พัฒนาเด็กเล็กในสังกัดองค์การบริหารส่วนตำบลม่อนปิ่น ทั้ง ๗ แห่ง	๑๓๕,๕๐๐	๓๖๒,๔๐๐	๘๔๙,๐๐๐	๙๐๕,๖๐๐	เด็กปฐมวัย ได้รับการพัฒนาศักยภาพด้านวิชาการ	เด็กปฐมวัยมีพัฒนาการที่เหมาะสมตามวัยทั้ง ๔ ด้าน	กองการศึกษา
๒	โครงการจัดซื้อเครื่องเล่นสนาม (กลางแจ้ง) ศูนย์พัฒนาเด็กเล็กบ้านม่อนปิ่นใต้	เพื่อให้เด็กได้รับการจัดประสบการณ์ส่งเสริมกระบวนการเรียนรู้ และส่งเสริมพัฒนาการทางด้านร่างกาย สังคม อารมณ์ และสติปัญญา	ศูนย์พัฒนาเด็กเล็กบ้านม่อนปิ่นใต้	๑๐๐,๐๐๐				ศูนย์พัฒนาเด็กเล็กบ้านม่อนปิ่นได้รับการจัดประสบการณ์ กระบวนการเรียนรู้ และมีพัฒนาการทางด้านร่างกาย สังคม อารมณ์และสติปัญญา	เด็กเล็กได้รับการจัดประสบการณ์ ส่งเสริมกระบวนการเรียนรู้ และมีพัฒนาการทางด้านร่างกาย สังคม อารมณ์และสติปัญญา	กองการศึกษา

ที่	โครงการ	วัตถุประสงค์	เป้าหมาย (ผลิตของโครงการ)	งบประมาณ				ตัวชี้วัด (KPI)	ผลลัพธ์ที่คาดว่าจะได้รับ	หน่วยงาน ที่รับผิดชอบ
				๒๕๖๖ (บาท)	๒๕๖๗ (บาท)	๒๕๖๘ (บาท)	๒๕๖๙ (บาท)			
๓	โครงการติดตั้งเครื่องเล่นสนามพัฒนาเด็กเล็ก ทั้ง ๗ แห่ง	เพื่อให้ศูนย์พัฒนาเด็กเล็กมีระบบเครือข่าย ในการปฏิบัติราชการเพิ่มประสิทธิภาพในการจัดการเรียนการสอน	ศูนย์พัฒนาเด็กเล็กทั้ง ๗ แห่ง	๗๐,๐๐๐				ศูนย์พัฒนาเด็กเล็ก ทั้ง ๗ แห่ง มีเครือข่าย อินเทอร์เน็ต ในการเรียนรู้	เด็กเล็กและบุคลากร มีเครือข่าย อินเทอร์เน็ต ในการเรียนรู้ประสิทธิภาพ ในการปฏิบัติราชการ	กองการศึกษา
๔	โครงการจัดซื้อเครื่องเล่นสนาม (กลางแจ้ง) ศูนย์อบรมเด็กก่อนเกณฑ์ ในวัดบ้านลานนอก	เพื่อให้เด็กได้รับการจัด ประสบการณ์ส่งเสริมกระบวนการ การเรียนรู้ และส่งเสริมพัฒนาการ ทางด้านร่างกาย สังคม อารมณ์ และสติปัญญา	ศูนย์อบรมเด็กก่อน เกณฑ์ในวัดบ้านลาน นอก	๑๐๐,๐๐๐				ศูนย์อบรมเด็กก่อน เกณฑ์ในวัดบ้านลาน นอกได้รับการจัด ประสบการณ์ส่งเสริม กระบวนการเรียนรู้ และมีพัฒนาการ ทางด้านร่างกาย สังคม อารมณ์และสติปัญญา	เด็กเล็กได้รับการจัด ประสบการณ์ ส่งเสริมกระบวนการ การเรียนรู้ และมี พัฒนาการทางด้าน ร่างกาย สังคม อารมณ์และสติปัญญา	กองการศึกษา
๕	โครงการจัดซื้อเครื่องเล่นสนาม (กลางแจ้ง) ศูนย์อบรมเด็กก่อนเกณฑ์ ในวัดประทุมมาวาส	เพื่อให้เด็กได้รับการจัด ประสบการณ์ส่งเสริมกระบวนการ การเรียนรู้ และส่งเสริมพัฒนาการ ทางด้านร่างกาย สังคม อารมณ์ และสติปัญญา	ศูนย์อบรมเด็กก่อน เกณฑ์ในวัดประทุมมา วาส	๑๐๐,๐๐๐				ศูนย์อบรมเด็กก่อน เกณฑ์ในวัดประทุมมา วาส ได้รับการจัด ประสบการณ์ส่งเสริม กระบวนการเรียนรู้ การเรียนรู้อย่าง มีพัฒนาการทางด้าน ร่างกาย สังคม อารมณ์ และสติปัญญา	เด็กเล็กได้รับการจัด ประสบการณ์ ส่งเสริมกระบวนการ การเรียนรู้ และมี พัฒนาการทางด้าน ร่างกาย สังคม อารมณ์และสติปัญญา	กองการศึกษา

ที่	โครงการ	วัตถุประสงค์	เป้าหมาย (ผลิตของโครงการ)	งบประมาณ					ตัวชี้วัด (KPI)	ผลลัพธ์ที่คาดว่าจะได้รับ	หน่วยงาน ที่รับผิดชอบ
				๒๕๖๖ (บาท)	๒๕๖๗ (บาท)	๒๕๖๘ (บาท)	๒๕๖๙ (บาท)	๒๕๗๐ (บาท)			
๖	โครงการจัดซื้อเครื่องเล่นสนาม (กลางแจ้ง) ศูนย์พัฒนาเด็กเล็ก บ้านหนองใต้	เพื่อให้เด็กได้รับการจัด ประสบการณ์ส่งเสริมพัฒนาการ ทางด้านการกาย สังคม อารมณ์ และสติปัญญา	ศูนย์พัฒนาเด็กเล็ก บ้านหนองใต้	๑๐๐,๐๐๐					ศูนย์พัฒนาเด็กเล็ก บ้าน หนองใต้ ได้รับการจัด ประสบการณ์ส่งเสริม กระบวนการเรียนรู้ กระบวนทางการเรียนรู้ และมีพัฒนาการ ทางด้านร่างกาย สังคม อารมณ์และสติปัญญา	เด็กเล็กได้รับการจัด ประสบการณ์ ส่งเสริมกระบวนการ การเรียนรู้ และมี พัฒนาการทางด้าน ร่างกาย สังคม อารมณ์และสติปัญญา	กองการศึกษา
๗	อุดหนุนโรงเรียนบ้านม่อนปิ่น โครงการ อบรมเชิงปฏิบัติการ อนุรักษ์ สืบสาน ศิลปวัฒนธรรมท้องถิ่น ด้วยวิถี นาฏศิลป์พื้นเมือง	เพื่อสืบสาน อนุรักษ์ศิลปวัฒนธรรม ท้องถิ่น	นักเรียนโรงเรียนบ้าน ม่อนปิ่น สังกัด สพฐ.	๓๐,๐๐๐	๓๐,๐๐๐	๓๐,๐๐๐	๓๐,๐๐๐	๓๐,๐๐๐	นักเรียนโรงเรียนบ้าน ม่อนปิ่นได้รับการ อนุรักษ์สืบสาน	ศิลปวัฒนธรรม ท้องถิ่น ได้รับการ อนุรักษ์สืบสานต่อไป	กองการศึกษา
๘	อุดหนุนโรงเรียนบ้านลาน โครงการ อบรมเชิงปฏิบัติการเพาะปลูกไม้ ดอกไม้ประดับ สู่อาชีพ	เพื่อส่งเสริมและพัฒนาโครงการต่าง ตามหลักแนวทางการปรัชญาเศรษฐกิจ พอเพียง	นักเรียนโรงเรียนบ้าน ลาน สังกัด สพฐ.	๓๐,๐๐๐	๓๐,๐๐๐	๓๐,๐๐๐	๓๐,๐๐๐	๓๐,๐๐๐	นักเรียนโรงเรียนบ้าน ลาน ได้รับความรู้	คณะครู บุคลากร ทางการศึกษา นักเรียนได้รับความรู้ และนำมาพัฒนา ตนเองได้	กองการศึกษา
๙	อุดหนุนโรงเรียนบ้านห้วย โครงการ จัดอบรมเกษตรกรเพื่อเพิ่มพื้นที่ (นางฟ้าเจ้าละ)	เพื่อส่งเสริมและพัฒนาโครงการต่าง ตามหลักแนวทางการปรัชญาเศรษฐกิจ พอเพียง	นักเรียนโรงเรียนบ้าน ห้วย สังกัด สพฐ.	๓๐,๐๐๐	๓๐,๐๐๐	๓๐,๐๐๐	๓๐,๐๐๐	๓๐,๐๐๐	นักเรียนโรงเรียนบ้าน ห้วย ได้รับความรู้	คณะครู บุคลากร ทางการศึกษา นักเรียนได้รับความรู้ และนำมาพัฒนา ตนเองได้	กองการศึกษา
๑๐	อุดหนุนโรงเรียนบ้านเวียงห้วย โครงการคลังสินค้า สืบสานภูมิปัญญา สู่งานอาชีพ	เพื่อส่งเสริมและพัฒนาโครงการต่าง ตามหลักแนวทางการปรัชญาเศรษฐกิจ พอเพียง	นักเรียนโรงเรียนบ้าน เวียงห้วย สังกัด สพฐ.	๕๐,๔๐๐	๕๐,๔๐๐	๕๐,๔๐๐	๕๐,๔๐๐	๕๐,๔๐๐	นักเรียนโรงเรียนบ้าน เวียงห้วย ได้รับความรู้	คณะครู บุคลากร ทางการศึกษา นักเรียนได้รับความรู้ และนำมาพัฒนา ตนเองได้	กองการศึกษา

ที่	โครงการ	วัตถุประสงค์	เป้าหมาย (ผลิตของโครงการ)	งบประมาณ					ตัวชี้วัด (KPI)	ผลลัพธ์ที่คาดว่าจะได้รับ	หน่วยงาน ที่รับผิดชอบ
				๒๕๖๖ (บาท)	๒๕๖๗ (บาท)	๒๕๖๘ (บาท)	๒๕๖๙ (บาท)	๒๕๗๐ (บาท)			
๑๑	อุดหนุนโรงเรียนบ้านห้วยหมากล้อมโครงการสร้างอาชีพจากสิ่งประดิษฐ์เศรษฐกิจพอเพียง	เพื่อส่งเสริมและพัฒนาโครงการต่างตามหลักแนวทางปรัชญาเศรษฐกิจพอเพียง	นักเรียนโรงเรียนบ้านห้วยหมากล้อม สังกัด สพฐ.	๓๐,๐๐๐	๓๐,๐๐๐	๓๐,๐๐๐	๓๐,๐๐๐	๓๐,๐๐๐	นักเรียนโรงเรียนบ้านห้วยหมากล้อม ได้รับความรู้ และนำมาพัฒนาตนเองได้	กองการศึกษา	
๑๒	อุดหนุนโรงเรียนบ้านห้วยหมากล้อมโครงการพัฒนาและส่งเสริมปรัชญาเศรษฐกิจพอเพียง	เพื่อส่งเสริมและพัฒนาโครงการต่างตามหลักแนวทางปรัชญาเศรษฐกิจพอเพียง	นักเรียนโรงเรียนบ้านห้วยหมากล้อม สังกัด สพฐ.	๓๐,๐๐๐	๓๐,๐๐๐	๓๐,๐๐๐	๓๐,๐๐๐	๓๐,๐๐๐	นักเรียนโรงเรียนบ้านห้วยหมากล้อม ได้รับความรู้ และนำมาพัฒนาตนเองได้	กองการศึกษา	
๑๓	อุดหนุนโรงเรียนบ้านม่วงชุม โครงการอบรมสัมมนาฯ สร้างทักษะชีวิต	เพื่อส่งเสริมและพัฒนาโครงการต่างตามหลักแนวทางปรัชญาเศรษฐกิจพอเพียง	นักเรียนโรงเรียนบ้านม่วงชุม สังกัด สพฐ.	๓๐,๐๐๐	๓๐,๐๐๐	๓๐,๐๐๐	๓๐,๐๐๐	๓๐,๐๐๐	นักเรียนโรงเรียนบ้านม่วงชุมได้รับความรู้	กองการศึกษา	
๑๔	อุดหนุนโรงเรียนบ้านของดั่ง โครงการมัคคุเทศก์น้อยอย่าง	เพื่อส่งเสริมและพัฒนาโครงการต่างตามหลักแนวทางปรัชญาเศรษฐกิจพอเพียง	นักเรียนโรงเรียนบ้านของดั่ง สังกัด สพฐ.	๓๐,๐๐๐	๓๐,๐๐๐	๓๐,๐๐๐	๓๐,๐๐๐	๓๐,๐๐๐	นักเรียนโรงเรียนบ้านของดั่งได้รับความรู้ และนำมาพัฒนาตนเองได้	กองการศึกษา	
๑๕	อุดหนุนศูนย์พัฒนาคุณภาพการศึกษาตำบลม่อนปิ่น โครงการส่งเสริมศักยภาพ ด้านกีฬาและนันทนาการ	เพื่อพัฒนาทักษะด้านการเล่นรูบี้ให้แก่นักเรียนพร้อมที่จะเรียนรู้และพัฒนา	นักเรียน โรงเรียน สังกัด สพฐ. ในเขตพื้นที่ตำบลม่อนปิ่น จำนวน ๗ แห่ง	๘๐,๐๐๐	๘๐,๐๐๐	๘๐,๐๐๐	๘๐,๐๐๐	๘๐,๐๐๐	นักเรียน โรงเรียน สังกัด สพฐ. ในเขตพื้นที่ตำบลม่อนปิ่น จำนวน ๗ แห่ง	กองการศึกษา	

ที่	โครงการ	วัตถุประสงค์	เป้าหมาย (ผลิตของโครงการ)	งบประมาณ					ตัวชี้วัด (KPI)	ผลลัพธ์ที่คาดว่าจะได้รับ	หน่วยงาน ที่รับผิดชอบ
				๒๕๖๖ (บาท)	๒๕๖๗ (บาท)	๒๕๖๘ (บาท)	๒๕๖๙ (บาท)	๒๕๗๐ (บาท)			
๑๖	อุดหนุนศูนย์พัฒนาคุณภาพการศึกษา ตำบลม่อนปิ่น โครงการค่ายเยาวชน อนุรักษ์ธรรมชาติ และสิ่งแวดล้อม ตำบลม่อนปิ่น	เพื่อให้เด็กและเยาวชนมีระเบียบวินัย มีความรับผิดชอบต่อสังคม มีความเสียสละ รู้จักบำเพ็ญสาธารณประโยชน์ และอนุรักษ์ทรัพยากรธรรมชาติ	นักเรียน และเยาวชน ตำบลม่อนปิ่น	๕๒,๐๐๐	๕๒,๐๐๐	๕๒,๐๐๐	๕๒,๐๐๐	๕๒,๐๐๐	เด็กนักเรียน และเยาวชนในตำบลม่อนปิ่น เข้าร่วมโครงการ จำนวน ๒๔๗ คน	เด็กและเยาวชนมี ระเบียบ วินัย มี ความรับผิดชอบต่อ สังคม มีความ เสียสละ รู้จักบำเพ็ญ ตนเพื่อ สาธารณประโยชน์	กองการศึกษา
๑๗	อุดหนุนศูนย์พัฒนาคุณภาพการศึกษา ตำบลม่อนปิ่น โครงการส่งเสริมความรู้ ด้านดาราศาสตร์และวิทยาศาสตร์ให้ เด็กและเยาวชนตำบลม่อนปิ่น	เพื่อให้เด็กนักเรียนและเยาวชนตำบลม่อนปิ่นมีความรู้ความเข้าใจ เกี่ยวกับด้านดาราศาสตร์และ วิทยาศาสตร์มากยิ่งขึ้น กล้าคิด กล้าแสดงออกในทางสร้างสรรค์ เกี่ยวกับวิทยาศาสตร์	นักเรียน และเยาวชน ตำบลม่อนปิ่น	๒๔,๘๕๔	๒๔,๘๕๔	๒๔,๘๕๔	๒๔,๘๕๔	๒๔,๘๕๔	นักเรียน และเยาวชน ตำบลม่อนปิ่น ที่เข้าร่วม โครงการ จำนวน ๓๐ คน	นักเรียนและเยาวชน ตำบลม่อนปิ่นมี ความรู้ความเข้าใจ เกี่ยวกับด้านดาราศาสตร์และ วิทยาศาสตร์และ วิทยาศาสตร์มาก ยิ่งขึ้น กล้าคิด กล้า แสดงออกในทาง สร้างสรรค์เกี่ยวกับ วิทยาศาสตร์	กองการศึกษา
๑๘	อุดหนุนโรงเรียน ตชด. อโยธยา โครงการเสปียงสัตว์	เพื่อส่งเสริมและพัฒนาโครงการตามหลักแนวทางปรัชญาเศรษฐกิจ	นักเรียน โรงเรียน ตชด. อโยธยา	๓๐,๐๐๐	๓๐,๐๐๐	๓๐,๐๐๐	๓๐,๐๐๐	๓๐,๐๐๐	นักเรียน โรงเรียน ตชด. อโยธยา ได้รับความรู้ และนำมาพัฒนา ตนเองได้	คณะครู บุคลากร ทางการศึกษา นักเรียนได้รับความรู้ และนำมาพัฒนา ตนเองได้	กองการศึกษา
๑๙	โครงการสนับสนุนค่าใช้จ่าย การ บริหารสถานศึกษา (ค่าพัฒนาครูและ บุคลากรทางการศึกษา)	เพื่อส่งเสริมพัฒนาครูและบุคลากรทางการศึกษาให้มีความรู้และ พัฒนาอย่างต่อเนื่อง	ครูผู้ดูแลเด็ก และ ผู้ดูแลเด็กจำนวน ๑๕ คน	๑๐๒,๕๐๐	๑๐๒,๕๐๐	๑๐๒,๕๐๐	๑๐๒,๕๐๐	๑๐๒,๕๐๐	ครูผู้ดูแลเด็ก และผู้ดูแล เด็กประสิทธิภาพในการ จัดการเรียนการสอน	ครูผู้ดูแลเด็กและ ผู้ดูแลเด็กจำนวน ๑๕ คนมี ประสิทธิภาพในการ จัดการเรียนการสอน	กองการศึกษา

ที่	โครงการ	วัตถุประสงค์	เป้าหมาย (ผลิตของโครงการ)	งบประมาณ					ตัวชี้วัด (KPI)	ผลลัพธ์ที่คาดว่าจะได้รับ	หน่วยงาน ที่รับผิดชอบ
				๒๕๖๖ (บาท)	๒๕๖๗ (บาท)	๒๕๖๘ (บาท)	๒๕๖๙ (บาท)	๒๕๗๐ (บาท)			
๒๐	โครงการจัดซื้อและติดตั้งกล้องวงจรปิดในศูนย์พัฒนาเด็กเล็กบ้านม่อนปินได้	เพื่อเฝ้าระวัง ป้องกันรักษาความปลอดภัยในชีวิตเด็กเล็ก ครู บุคลากร ผู้มาติดต่อและทรัพย์สินของราชการ	ศูนย์พัฒนาเด็กเล็กบ้านม่อนปินได้	๑๕๐,๐๐๐	๑๕๐,๐๐๐	๑๕๐,๐๐๐	๑๕๐,๐๐๐	๑๕๐,๐๐๐	ศูนย์พัฒนาเด็กเล็กบ้านม่อนปินได้ มีความปลอดภัย	เด็กเล็ก ครู บุคลากรผู้มาติดต่อราชการและทรัพย์สินของทางราชการได้รับการเฝ้าระวัง รักษาความปลอดภัย สามารถตรวจสอบได้	กองการศึกษา
๒๑	โครงการปรับปรุงภูมิทัศน์ภายในศูนย์พัฒนาเด็กเล็กบ้านม่อนปินได้	เพื่อให้ศูนย์พัฒนาเด็กเล็กมีความปลอดภัยอยู่ สบายและเป็นไปตามมาตรฐานศูนย์พัฒนาเด็กเล็ก	ศูนย์พัฒนาเด็กเล็กบ้านม่อนปินได้			๑๕๐,๐๐๐			ศูนย์พัฒนาเด็กเล็กบ้านม่อนปินได้มีภูมิทัศน์ที่สวยงาม	ศูนย์พัฒนาเด็กเล็กบ้านม่อนปินได้ มีภูมิทัศน์ที่สวยงามปลอดภัย เป็นไปตามมาตรฐานศูนย์พัฒนาเด็กเล็ก	กองการศึกษา
๒๒	โครงการจัดทำห้องรับประทานอาหารสำหรับเด็กเล็กบ้านม่อนปินได้	เพื่อให้เด็กเล็กมีห้องรับประทานอาหารที่สะอาด ปลอดภัยและถูกสุขลักษณะ	ศูนย์พัฒนาเด็กเล็กบ้านม่อนปินได้	๑๐๐,๐๐๐					ศูนย์พัฒนาเด็กเล็กบ้านม่อนปินได้มีห้องรับประทานอาหารที่สะอาด ปลอดภัยและ ถูกสุขลักษณะ	เด็กเล็กมีห้องรับประทานอาหารที่สะอาด ปลอดภัย และ ถูกสุขลักษณะ	กองการศึกษา
๒๓	โครงการปรับปรุงปรับปรุงซ่อมแซมอาคารเรียนศูนย์พัฒนาเด็กเล็กบ้านม่วงชุม	เพื่อให้ศูนย์พัฒนาเด็กเล็กมีอาคารเรียนอยู่ แข็งแรงเป็นไปตามมาตรฐานศูนย์พัฒนาเด็กเล็ก	ศูนย์พัฒนาเด็กเล็กบ้านม่วงชุม	๕๐๐,๐๐๐					ศูนย์พัฒนาเด็กเล็กบ้านม่วงชุมมีอาคารเรียน น่าอยู่ แข็งแรง ปลอดภัย	ศูนย์พัฒนาเด็กเล็กมีอาคารเรียน น่าอยู่ แข็งแรง ปลอดภัย เป็นไปตามมาตรฐานศูนย์พัฒนา	กองการศึกษา
๒๔	โครงการปรับปรุงห้องน้ำ ศูนย์พัฒนาเด็กเล็กบ้านม่วงชุม	เพื่อให้เด็กเล็กและครูมีห้องน้ำใช้ที่ ถูกสุขลักษณะ สะอาดมีความปลอดภัยเป็นไปตามมาตรฐานศูนย์พัฒนาเด็กเล็ก	ศูนย์พัฒนาเด็กเล็กบ้านม่วงชุม	๕๐,๐๐๐					ศูนย์พัฒนาเด็กเล็กบ้านม่วงชุมมีห้องน้ำใช้ที่ ถูกสุขลักษณะ	เด็กเล็ก และครูมีห้องน้ำใช้ที่ ถูกสุขลักษณะ สะอาด มีความปลอดภัย เป็นไปตามมาตรฐานศูนย์พัฒนาเด็กเล็ก	กองการศึกษา

ที่	โครงการ	วัตถุประสงค์	เป้าหมาย (ผลิตของโครงการ)	งบประมาณ					ผลลัพธ์ที่คาดว่าจะได้รับ	หน่วยงาน ที่รับผิดชอบ
				๒๕๖๖ (บาท)	๒๕๖๗ (บาท)	๒๕๖๘ (บาท)	๒๕๖๙ (บาท)	๒๕๗๐ (บาท)		
๒๕	โครงการปรับปรุงสนามเด็กเล่นศูนย์พัฒนาเด็กเล็กบ้านม่วงชุม	เพื่อให้สนามเด็กเล่นมีความปลอดภัยแข็งแรง เป็นไปตามมาตรฐานศูนย์พัฒนาเด็กเล็ก	ศูนย์พัฒนาเด็กเล็กบ้านม่วงชุม	๒๐๐,๐๐๐					เด็กเล็กสามารถใช้งานสนามเด็กเล่นในการส่งเสริมพัฒนาการได้อย่างปลอดภัย	กองการศึกษา
๒๖	โครงการก่อสร้างรั้วเด็กเล็กบ้านม่วงชุม	เพื่อให้ศูนย์พัฒนาเด็กเล็กได้มาตรฐานสร้างความปลอดภัยให้กับเด็กเล็กและบุคลากรในศูนย์พัฒนาเด็กเล็ก	ศูนย์พัฒนาเด็กเล็กบ้านม่วงชุม			๕๐๐,๐๐๐			เด็กเล็กและบุคลากรในศูนย์พัฒนาเด็กเล็กมีความปลอดภัยและเป็นไปตามมาตรฐานสถานพัฒนาเด็กปฐมวัย	กองการศึกษา
๒๗	โครงการก่อสร้างอาคารสนามเด็กเล่นศูนย์อบรมเด็กก่อนเกณฑ์ในวัดบ้านลานนอก	เพื่อให้เด็กเล็กมีอาคารสำหรับการเรียนรู้ฝึกประสบการณ์ ที่แข็งแรงปลอดภัยเป็นไปตามมาตรฐานศูนย์พัฒนาเด็กเล็ก	ศูนย์อบรมเด็กก่อนเกณฑ์ในวัดบ้านลานนอก	๔๐๐,๐๐๐					เด็กเล็กมีอาคารสำหรับการเรียนรู้ฝึกประสบการณ์ ที่แข็งแรง ปลอดภัย เป็นไปตามมาตรฐานศูนย์พัฒนาเด็กเล็ก	กองการศึกษา
๒๘	โครงการปรับปรุงภูมิทัศน์ภายในศูนย์อบรมเด็กก่อนเกณฑ์ในวัดบ้านลานนอก	เพื่อให้ศูนย์พัฒนาเด็กเล็กมีความปลอดภัยอยู่ สวยงามเป็นไปตามมาตรฐานศูนย์พัฒนาเด็กเล็ก	ศูนย์อบรมเด็กก่อนเกณฑ์ในวัดบ้านลานนอก	๕๐๐,๐๐๐					ศูนย์พัฒนาเด็กเล็กมีความปลอดภัยอยู่ สวยงาม เป็นไปตามมาตรฐานศูนย์พัฒนาเด็กเล็ก	กองการศึกษา
๒๙	โครงการต่อเติมหลังคาอาคาร (ทางเชื่อมต่ออาคารด้านหน้า) ศูนย์อบรมเด็กก่อนเกณฑ์ในวัดบ้านลานนอก	เพื่อเพิ่มพื้นที่ใช้สอยภายในอาคาร มีความปลอดภัยสำหรับเด็กเพิ่มพื้นที่จัดประสบการณ์ แข็งแรงและปลอดภัยสำหรับเด็ก	ศูนย์อบรมเด็กก่อนเกณฑ์ในวัดบ้านลานนอก	๕๐๐,๐๐๐					ศูนย์พัฒนาเด็กเล็กมีพื้นที่ใช้สอยเพิ่มขึ้น แข็งแรงและปลอดภัยสำหรับเด็ก	กองการศึกษา

ที่	โครงการ	วัตถุประสงค์	เป้าหมาย (ผลิตของโครงการ)	งบประมาณ					ตัวชี้วัด (KPI)	ผลลัพธ์ที่คาดว่าจะได้รับ	หน่วยงาน ที่รับผิดชอบ
				๒๕๖๖ (บาท)	๒๕๖๗ (บาท)	๒๕๖๘ (บาท)	๒๕๖๙ (บาท)	๒๕๗๐ (บาท)			
๓๐	โครงการก่อสร้างป้ายและรั้วศูนย์อบรมเด็กก่อนในวัดบ้านลานนอก	เพื่อให้ศูนย์พัฒนาเด็กเล็กได้มาตรฐานสร้างความปลอดภัยให้กับเด็กเล็ก ที่อยู่ในศูนย์พัฒนาเด็กเล็ก	ศูนย์อบรมเด็กก่อนเกณฑ์ในวัดบ้านลานนอก	๒๕๖๖ (บาท)	๒๕๖๗ (บาท)	๒๕๖๘ (บาท)	๒๕๖๙ (บาท)	๒๕๗๐ (บาท)	ศูนย์พัฒนาเด็กเล็กในสังกัด อบต.ม่อนปิน มีความปลอดภัย และเป็นไปตามมาตรฐานอาคารศูนย์พัฒนาเด็กเล็ก	กองการศึกษา	
๓๑	โครงการก่อสร้างเสาธงศูนย์อบรมเด็กก่อนเกณฑ์ในวัดบ้านลานนอก	เพื่อให้ศูนย์พัฒนาเด็กเล็กมีเสาธงใช้ในการจัดกิจกรรมการเฝ้าระวังภัยต่อชาติสถาบันพระมหากษัตริย์	ศูนย์อบรมเด็กก่อนเกณฑ์ในวัดบ้านลานนอก	๒๕๖๖ (บาท)	๒๕๖๗ (บาท)	๒๕๖๘ (บาท)	๒๕๖๙ (บาท)	๒๕๗๐ (บาท)	ศูนย์พัฒนาเด็กเล็กมีเสาธงในการจัดกิจกรรมการเฝ้าระวังภัยและเป็นไปตามมาตรฐานศูนย์พัฒนาเด็กเล็ก	กองการศึกษา	
๓๒	โครงการปรับปรุงซ่อมแซมอาคารเรียนศูนย์พัฒนาเด็กเล็กบ้านแดนชัย	เพื่อปรับปรุงอาคารเรียน ให้เหมาะสมมีความปลอดภัยเพียงพอต่อการใช้งานและเป็นไปตามมาตรฐานศูนย์พัฒนาเด็กเล็ก	ศูนย์พัฒนาเด็กเล็กบ้านแดนชัย	๒๕๖๖ (บาท)	๒๕๖๗ (บาท)	๒๕๖๘ (บาท)	๒๕๖๙ (บาท)	๒๕๗๐ (บาท)	ศูนย์พัฒนาเด็กเล็กบ้านแดนชัย มีอาคารเรียนสะอาดเพียงพอต่อการใช้งาน อาคารมีความปลอดภัยเป็นไปตามมาตรฐานศูนย์พัฒนาเด็กเล็ก	กองการศึกษา	
๓๓	โครงการปรับปรุงภูมิทัศน์และแหล่งเรียนรู้ภายในศูนย์พัฒนาเด็กเล็กบ้านแดนชัย	เพื่อให้ศูนย์พัฒนาเด็กเล็กมีความปลอดภัยน่าอยู่ สวยงามมีแหล่งเรียนรู้เป็นไปตามมาตรฐานศูนย์พัฒนาเด็กเล็ก	ศูนย์พัฒนาเด็กเล็กบ้านแดนชัย	๒๕๖๖ (บาท)	๒๕๖๗ (บาท)	๒๕๖๘ (บาท)	๒๕๖๙ (บาท)	๒๕๗๐ (บาท)	ศูนย์พัฒนาเด็กเล็กมีความปลอดภัย น่าอยู่ สวยงามเป็นไปตามมาตรฐานศูนย์พัฒนาเด็กเล็ก	กองการศึกษา	
๓๔	โครงการปรับปรุงภูมิทัศน์และแหล่งเรียนรู้ภายในศูนย์อบรมเด็กก่อนเกณฑ์ในวัดประทุมมาวาส	เพื่อให้ศูนย์พัฒนาเด็กเล็กมีความปลอดภัยน่าอยู่ สวยงามเป็นไปตามมาตรฐานศูนย์พัฒนาเด็กเล็ก	ศูนย์อบรมเด็กก่อนเกณฑ์ในวัดประทุมมาวาส	๒๕๖๖ (บาท)	๒๕๖๗ (บาท)	๒๕๖๘ (บาท)	๒๕๖๙ (บาท)	๒๕๗๐ (บาท)	ศูนย์พัฒนาเด็กเล็กมีความปลอดภัย น่าอยู่ สวยงาม เป็นไปตามมาตรฐานศูนย์พัฒนาเด็กเล็ก	กองการศึกษา	



ที่	โครงการ	วัตถุประสงค์	เป้าหมาย (ผลิตของโครงการ)	งบประมาณ					ผลลัพธ์ที่คาดว่าจะได้รับ	หน่วยงานที่รับผิดชอบ
				๒๕๖๖ (บาท)	๒๕๖๗ (บาท)	๒๕๖๘ (บาท)	๒๕๖๙ (บาท)	๒๕๗๐ (บาท)		
๓๕	โครงการก่อสร้างโรงเรือนเครื่องเล่นสนาม ศูนย์อบรมเด็กก่อนเกณฑ์ในวัดพระขุมवास	เพื่อให้ศูนย์พัฒนาเด็กเล็กมีโรงเรือนเล่นเครื่องเล่นในกิจกรรมพัฒนาการ ทั้ง ๔ ด้านมีความปลอดภัยเป็นไปตามมาตรฐานศูนย์พัฒนาเด็กเล็ก	ศูนย์อบรมเด็กก่อนเกณฑ์ในวัดพระขุมवास	๑๕๐,๐๐๐					ศูนย์พัฒนาเด็กเล็กมีโรงเรือน เล่นเครื่องเล่นในกิจกรรมพัฒนาการทั้ง ๔ ด้านมีความปลอดภัยเป็นไปตามมาตรฐานศูนย์พัฒนาเด็กเล็ก	กองการศึกษา
๓๖	โครงการปรับปรุงซ่อมแซมอาคารเรียน ศูนย์พัฒนาเด็กเล็กบ้านอแล	เพื่อให้อาคารเรียนมีความมั่นคงแข็งแรงปลอดภัยถูกสุขลักษณะมีความเหมาะสมในจัดการเรียน การสอนให้แก่เด็กเล็ก	ศูนย์พัฒนาเด็กเล็กบ้านอแล	๕๐๐,๐๐๐					ศูนย์พัฒนาเด็กเล็กมีอาคารเรียนที่เหมาะสมกับการจัดประสบการณ์ปลอดภัย เป็นไปตามมาตรฐานศูนย์พัฒนาเด็กเล็ก	กองการศึกษา
๓๗	โครงการติดตั้งเหล็กค้ำยันต่างศูนย์อบรมเด็กก่อนเกณฑ์ในวัดบ้านลานนอก	เพื่อความปลอดภัยและป้องกันทรัพย์สินเสียหาย	ศูนย์อบรมเด็กก่อนเกณฑ์ในวัดบ้านลานนอก	๒๐๐,๐๐๐					ทรัพย์สินในศูนย์อบรมเด็กก่อนเกณฑ์ในวัดบ้านลานนอกปลอดภัย ไม่เสียหาย และเป็นไปตามมาตรฐานศูนย์พัฒนาเด็กเล็ก	กองการศึกษา

ที่	โครงการ	วัตถุประสงค์	เป้าหมาย (ผลิตของโครงการ)	งบประมาณ				ตัวชี้วัด (KPI)	ผลลัพธ์ที่คาดว่าจะได้รับ	หน่วยงาน ที่รับผิดชอบ
				๒๕๖๖ (บาท)	๒๕๖๗ (บาท)	๒๕๖๘ (บาท)	๒๕๖๙ (บาท)			
๓๘	โครงการปรับปรุงหลังคาโรงเรือนเครื่องเล่นสนามศูนย์พัฒนาเด็กเล็กบ้านนอแล	เพื่อให้เด็กเล็กมีอาคารโรงเรือนเครื่องเล่นสนามที่สามารถใช้จัดประสบการณ์ที่มีความเหมาะสมปลอดภัยป้องกันแสงและฝนตามมาตรฐานศูนย์พัฒนาเด็กเล็ก	ศูนย์พัฒนาเด็กเล็กบ้านนอแล	๒๕๖๗ (บาท)	๒๕๖๘ (บาท)	๒๕๖๙ (บาท)	๒๕๗๐ (บาท)	เด็กเล็ก มีอาคารโรงเรือนเครื่องเล่นสนามที่สามารถใช้จัดประสบการณ์ที่มีความเหมาะสม ปลอดภัย	เด็กเล็ก มีอาคารโรงเรือนเครื่องเล่นสนามที่สามารถใช้จัดประสบการณ์ที่มีความเหมาะสม ปลอดภัย ป้องกัน แสงแดด และฝน ตามมาตรฐานศูนย์พัฒนาเด็กเล็ก	กองการศึกษา
๓๙	โครงการปรับปรุงซ่อมแซมอาคารเรียน ศูนย์พัฒนาเด็กเล็กบ้านหนองไผ่	เพื่อให้อาคารเรียนมีความมั่นคง แข็งแรงปลอดภัยถูกสุขลักษณะมีความเหมาะสมในจัดการเรียน การสอนให้แก่เด็กเล็ก	ศูนย์พัฒนาเด็กเล็กบ้านหนองไผ่	๕๐๐,๐๐๐				ศูนย์พัฒนาเด็กเล็กมีอาคารเรียนที่เหมาะสมกับการจัดประสบการณ์ ปลอดภัย	ศูนย์พัฒนาเด็กเล็กมีอาคารเรียน ที่เหมาะสมกับการจัดประสบการณ์ ปลอดภัย ถูกสุขลักษณะ เป็นไปตามมาตรฐานศูนย์พัฒนาเด็กเล็ก	กองการศึกษา
๔๐	โครงการก่อสร้างโรงอาหารศูนย์พัฒนาเด็กเล็กบ้านหนองไผ่	เพื่อให้ศูนย์พัฒนาเด็กเล็กบ้านหนองไผ่มีพื้นที่สำหรับประกอบอาหารเตรียมอาหารที่ถูกสุขลักษณะรับประทานอาหารเป็นไปตามมาตรฐานศูนย์พัฒนาเด็กเล็ก	ศูนย์พัฒนาเด็กเล็กบ้านหนองไผ่	๕๐๐,๐๐๐				ศูนย์พัฒนาเด็กเล็กบ้านหนองไผ่ มีพื้นที่สำหรับประกอบอาหารเตรียมอาหาร	ศูนย์พัฒนาเด็กเล็กบ้านหนองไผ่ มีพื้นที่สำหรับประกอบอาหารเตรียมอาหารที่รับประทานอาหารที่ถูกสุขลักษณะ เป็นไปตามมาตรฐานศูนย์พัฒนาเด็กเล็ก	กองการศึกษา
๔๑	โครงการก่อสร้างห้องน้ำสำหรับเด็กปฐมวัยและครูสำหรับศูนย์พัฒนาเด็กเล็กบ้านหนองไผ่	เพื่อให้เด็กเล็กและครูมีห้องน้ำ ที่สะอาด ปลอดภัย เป็นไปตามมาตรฐานศูนย์พัฒนาเด็กเล็ก	ศูนย์พัฒนาเด็กเล็กบ้านหนองไผ่	๓๐๐,๐๐๐				เด็กเล็กและครู มีห้องน้ำที่สะอาดปลอดภัย	เด็กเล็ก และครู มีห้องน้ำ ที่สะอาด ปลอดภัย เป็นไปตามมาตรฐานศูนย์พัฒนาเด็กเล็ก	กองการศึกษา

ที่	โครงการ	วัตถุประสงค์	เป้าหมาย (ผลของโครงการ)	งบประมาณ					ตัวชี้วัด (KPI)	ผลลัพธ์ที่คาดว่าจะได้รับ	หน่วยงานที่รับผิดชอบ
				๒๕๖๖ (บาท)	๒๕๖๗ (บาท)	๒๕๖๘ (บาท)	๒๕๖๙ (บาท)	๒๕๗๐ (บาท)			
๔๒	โครงการบูรณาการงบประมาณเด็กเล็กบ้านหนองไผ่	เพื่อให้ศูนย์พัฒนาเด็กเล็กมีห้องเรียนที่สะอาดเหมาะสมปลอดภัยเป็นไปตามมาตรฐานศูนย์พัฒนาเด็กเล็ก	ศูนย์พัฒนาเด็กเล็กบ้านหนองไผ่	๓๐๐,๐๐๐					ศูนย์พัฒนาเด็กเล็กสะอาดมีห้องเรียนที่สะอาดเหมาะสมปลอดภัย	ศูนย์พัฒนาเด็กเล็กสะอาดมีห้องเรียนที่สะอาดเหมาะสมปลอดภัย เป็นไปตามมาตรฐานศูนย์พัฒนาเด็กเล็ก	กองการศึกษา
๔๓	โครงการก่อสร้างอาคารสนามเด็กเล่น ศูนย์พัฒนาเด็กเล็กบ้านหนองไผ่	เพื่อให้เด็กเล็กมีอาคารสำหรับการเรียนรู้ที่แข็งแรงปลอดภัยเป็นไปตามมาตรฐานศูนย์พัฒนาเด็กเล็ก	ศูนย์พัฒนาเด็กเล็กบ้านหนองไผ่	๕๐๐,๐๐๐					เด็กเล็กมีอาคารสำหรับการเรียนรู้ที่แข็งแรงปลอดภัย เป็นไปตามมาตรฐานศูนย์พัฒนาเด็กเล็ก	เด็กเล็กมีอาคารสำหรับการเรียนรู้ที่แข็งแรงปลอดภัย เป็นไปตามมาตรฐานศูนย์พัฒนาเด็กเล็ก	กองการศึกษา
๔๔	โครงการอาหารเสริม (นม)	เพื่อส่งเสริมสุขภาพให้แก่เด็กนักเรียนระดับก่อนประถมศึกษา และระดับประถมศึกษาในเขตพื้นที่ตำบลม่อนปิน	เด็กนักเรียนระดับก่อนประถมศึกษาและระดับประถมศึกษา ในเขตพื้นที่ตำบลม่อนปิน	๖,๑๔๙,๕๒๘	๖,๖๓๓,๐๐๐	๗,๑๒๒,๓๖๘	๗,๖๑๑,๖๓๒	๗,๖๑๑,๖๓๒	เด็กเล็กและนักเรียนมีสุขภาพร่างกายสมบูรณ์แข็งแรงอยู่ในเกณฑ์ภาวะโภชนาการ	เด็กเล็กและนักเรียนมีสุขภาพร่างกายสมบูรณ์แข็งแรงอยู่ในเกณฑ์ภาวะโภชนาการ	กองการศึกษา
๔๕	โครงการอาหารกลางวันตามโครงการถ่ายโอน	เพื่อส่งเสริมสุขภาพให้แก่เด็กนักเรียนระดับก่อนประถมศึกษา และระดับประถมศึกษาในเขตพื้นที่ตำบลม่อนปิน	เด็กนักเรียนระดับก่อนประถมศึกษาและระดับประถมศึกษา ในเขตพื้นที่ตำบลม่อนปิน	๑๒,๙๙๐,๖๐๐	๑๓,๓๐๓,๕๐๐	๑๓,๖๑๖,๔๐๐	๑๓,๙๒๙,๓๐๐	๑๓,๙๒๙,๓๐๐	เด็กเล็กและนักเรียนมีสุขภาพร่างกายสมบูรณ์แข็งแรง	เด็กเล็กและนักเรียนมีสุขภาพร่างกายสมบูรณ์แข็งแรงอยู่ในเกณฑ์ภาวะโภชนาการ	กองการศึกษา
๔๖	โครงการแข่งขันกีฬาศูนย์พัฒนาเด็กเล็กสังกัด อบต.ม่อนปิน ทั้ง ๗ แห่ง	เพื่อส่งเสริมให้เด็กเล็กได้ออกกำลังกาย มีความสามัคคี เรียนรู้ กฎ กติกาในการเล่นกีฬา	เด็กเล็กในศูนย์พัฒนาเด็กเล็ก ทั้ง ๗ แห่ง	๒๐,๐๐๐	๒๐,๐๐๐	๒๐,๐๐๐	๒๐,๐๐๐	๒๐,๐๐๐	เด็กเล็กได้รับการส่งเสริมในด้านกีฬา มีความสามัคคี	เด็กเล็กได้รับการส่งเสริมในด้านกีฬา มีความสามัคคี เรียนรู้ กฎ กติกา มีใจเป็นนักกีฬา	กองการศึกษา

ที่	โครงการ	วัตถุประสงค์	เป้าหมาย (ผลิตของโครงการ)	งบประมาณ					ตัวชี้วัด (KPI)	ผลลัพธ์ที่คาดว่าจะได้รับ	หน่วยงาน ที่รับผิดชอบ
				๒๕๖๖ (บาท)	๒๕๖๗ (บาท)	๒๕๖๘ (บาท)	๒๕๖๙ (บาท)	๒๕๗๐ (บาท)			
๔๗	โครงการส่งเสริมและแข่งขัน ทักษะวิชาการเด็กเล็ก ใน ศูนย์พัฒนาเด็กเล็ก สังกัด อบต.ม่อนปิน ทั้ง ๗ แห่ง	เพื่อให้เด็กเล็กได้มีโอกาสแสดงศักยภาพทางด้านวิชาการ และ พัฒนาการทั้ง ๔ ด้านครู ในศูนย์พัฒนาเด็กเล็กมีพัฒนาการในการจัดการเรียนการสอน	เด็กเล็กและครูในศูนย์พัฒนาเด็กเล็ก สังกัด อบต.ม่อนปิน ทั้ง ๗ แห่ง	๔๐,๐๐๐	๔๐,๐๐๐	๔๐,๐๐๐	๔๐,๐๐๐	๔๐,๐๐๐	เด็กเล็ก และครูในศูนย์พัฒนาเด็กเล็ก สังกัด อบต.ม่อนปินทั้ง ๗ แห่ง	๑.เด็กเล็กได้แสดงศักยภาพทางด้านพัฒนาการ๔ด้าน และทักษะทางวิชาการ ๒.เด็กเล็ก ครู บุคลากรได้รับการประเมินคุณภาพการจัดการเรียนการสอน ๓.ศูนย์พัฒนาเด็กเล็กที่เป็นเลิศทางวิชาการ	กองการศึกษา
๔๘	โครงการก่อสร้างอาคารอเนกประสงค์ ศูนย์พัฒนาเด็กเล็กบ้านหนองไผ่	เพื่อให้ศูนย์พัฒนาเด็กเล็กบ้านหนองไผ่มีพื้นที่สำหรับเรียนการสอน และ กิจกรรมที่มั่นคงแข็งแรง	ก่อสร้างอาคารอเนกประสงค์ศูนย์พัฒนาเด็กเล็กบ้านหนองไผ่	๕๐๐,๐๐๐					อาคารอเนกประสงค์ศูนย์พัฒนาเด็กเล็กบ้านหนองไผ่ที่ก่อสร้างเสร็จ จำนวน ๑ แห่ง	มีอาคารอเนกประสงค์ศูนย์พัฒนาเด็กเล็กบ้านหนองไผ่ที่ก่อสร้างเสร็จ	กองการศึกษา
๔๙	โครงการปรับปรุงก่อสร้างอาคารเด็ก ศูนย์พัฒนาเด็กเล็กบ้านม่อนปินใต้	เพื่อให้ศูนย์พัฒนาเด็กมีอาคารที่มั่นคงแข็งแรง ปลอดภัย	ปรับปรุงก่อสร้างอาคารศูนย์พัฒนาเด็กเล็ก	๕๐๐,๐๐๐					อาคารศูนย์พัฒนาเด็กเล็กบ้านม่อนปินใต้ ที่ปรับปรุงก่อสร้างเสร็จ	เด็กนักเรียนมีอาคารที่แข็งแรง มั่นคง และปลอดภัย	กองการศึกษา
๕๐	โครงการปรับปรุงก่อสร้างอาคารเรียน ศูนย์พัฒนาเด็กเล็กบ้านหนองไผ่	เพื่อให้ศูนย์พัฒนาเด็กมีอาคารที่มั่นคงแข็งแรง ปลอดภัย และใช้ในการเรียนการสอน เป็นตามมาตรฐานสถานพัฒนาเด็กเล็ก	ปรับปรุงก่อสร้างอาคารศูนย์พัฒนาเด็กเล็กบ้านหนองไผ่	๕๐๐,๐๐๐					อาคารศูนย์พัฒนาเด็กเล็กบ้านหนองไผ่ ที่ปรับปรุงก่อสร้างเสร็จ	เด็กนักเรียนมีอาคารที่แข็งแรง มั่นคง และปลอดภัย ตามมาตรฐานสถานพัฒนาเด็กเล็ก	กองการศึกษา

ที่	โครงการ	วัตถุประสงค์	เป้าหมาย (ผลิตของโครงการ)	งบประมาณ					พัสดุ (บาท)	2567 (บาท)	2568 (บาท)	2569 (บาท)	2570 (บาท)	พัสดุ (บาท)	ผลสัมฤทธิ์ จะได้รับ	หน่วยงาน ที่รับผิดชอบ
				2566 (บาท)	2567 (บาท)	2568 (บาท)	2569 (บาท)	2570 (บาท)								
๕๑	โครงการก่อสร้างอาคารศูนย์พัฒนาเด็กเล็กบ้านม่วงชุม ขนาด ๘๑-๑๐๐ คน (สถ. ศพด.๓)	ใช้เป็นอาคารในการเรียนการสอนของศูนย์พัฒนาเด็กเล็กบ้านม่วงชุม ตำบลม่อนปิน	ก่อสร้างอาคารศูนย์พัฒนาเด็กเล็ก บ้านม่วงชุม ขนาด ๘๑-๑๐๐ คน ตามแบบมาตรฐาน (สถ. ศพด.๓) จำนวน ๑ แห่ง	๓,๕๐๐,๐๐๐										อาคารศูนย์พัฒนาเด็กเล็ก ขนาด ๘๑-๑๐๐ คน ตามแบบมาตรฐาน (สถ.ศพด.๓) ที่ถูกต้องตามมาตรฐาน จำนวน ๑ แห่ง	กองการศึกษา	
๕๒	โครงการก่อสร้างอาคารศูนย์พัฒนาเด็กเล็กบ้านต้นชัย ขนาด ๘๑-๑๐๐ คน (สถ. ศพด.๓)	ใช้เป็นอาคารในการเรียนการสอนของศูนย์พัฒนาเด็กเล็กบ้านต้นชัย ตำบลม่อนปิน	ก่อสร้างอาคารศูนย์พัฒนาเด็กเล็ก บ้านต้นชัย ขนาด ๘๑-๑๐๐ คน ตามแบบมาตรฐาน (สถ.ศพด.๓) จำนวน ๑ แห่ง	๓,๕๐๐,๐๐๐										อาคารศูนย์พัฒนาเด็กเล็ก ขนาด ๘๑-๑๐๐ คน ตามแบบมาตรฐาน (สถ.ศพด.๓) ที่ถูกต้องตามมาตรฐาน จำนวน ๑ แห่ง	กองการศึกษา	
๕๓	โครงการก่อสร้างอาคารศูนย์พัฒนาเด็กเล็กบ้านหนองไผ่ ขนาดไม่เกิน ๕๐ คน (สถ. ศพด.๑)	ใช้เป็นอาคารในการเรียนการสอนของศูนย์พัฒนาเด็กเล็กบ้านหนองไผ่ ตำบลม่อนปิน	ก่อสร้างอาคารศูนย์พัฒนาเด็กเล็ก บ้านหนองไผ่ ขนาดไม่เกิน ๕๐ คน ตามแบบมาตรฐาน (สถ.ศพด.๑) จำนวน ๑ แห่ง	๒,๕๐๐,๐๐๐										อาคารศูนย์พัฒนาเด็กเล็ก ขนาดไม่เกิน ๕๐ คน ตามแบบมาตรฐาน (สถ.ศพด.๑) ที่ถูกต้องตามมาตรฐาน จำนวน ๑ แห่ง	กองการศึกษา	
<b>รวม ๕๓ โครงการ</b>				๑๙,๙๑๕,๒๐๖	๓๖,๐๘๒,๒๘๒	๒๔,๓๙๕,๒๕๔	๒๒,๙๐๔,๑๒๒	๒๓,๒๖๘,๘๘๖								

รายละเอียดโครงการพัฒนา

แบบ ผ.๐๒

แผนพัฒนาท้องถิ่น (พ.ศ. ๒๕๖๖ - ๒๕๗๐) ฉบับแก้ไข (ฉ.๑๓) พ.ศ. ๒๕๖๕

องค์การบริหารส่วนตำบลม่อนปิน อำเภอฝาง จังหวัดเชียงใหม่

- ก. ยุทธศาสตร์ชาติ ๒๐ ปี ยุทธศาสตร์ด้านการพัฒนาและเสริมสร้างศักยภาพทรัพยากรมนุษย์
- ข. แผนพัฒนาเศรษฐกิจและสังคมแห่งชาติ ฉบับที่ ๑๓ หนุุดหมายที่ ๑๒ ไทยมีกำลังคนสมรรถนะสูง มุ่งเรียนรู้อย่างต่อเนื่อง ตอบโจทย์การพัฒนา แห่งอนาคต
- ค. Sustainable Development Goals : SDGs เป้าหมายที่ ๔ สร้างหลักประกันว่าทุกคนมีการศึกษาที่มีคุณภาพอย่างครอบคลุมและเท่าเทียม และสนับสนุนโอกาสในการเรียนรู้ตลอดชีวิต /เป้าประสงค์ที่ ๔.๑, ๔.๒, ๔.๓, ๔.๔, ๔.๕, ๔.๖, ๔.๗, ๔.๘, ๔.๙, ๔.๑๐, ๔.๑๑, ๔.๑๒, ๔.๑๓, ๔.๑๔, ๔.๑๕, ๔.๑๖, ๔.๑๗, ๔.๑๘, ๔.๑๙, ๔.๒๐, ๔.๒๑, ๔.๒๒, ๔.๒๓, ๔.๒๔, ๔.๒๕, ๔.๒๖, ๔.๒๗, ๔.๒๘, ๔.๒๙, ๔.๓๐, ๔.๓๑, ๔.๓๒, ๔.๓๓, ๔.๓๔, ๔.๓๕, ๔.๓๖, ๔.๓๗, ๔.๓๘, ๔.๓๙, ๔.๔๐, ๔.๔๑, ๔.๔๒, ๔.๔๓, ๔.๔๔, ๔.๔๕, ๔.๔๖, ๔.๔๗, ๔.๔๘, ๔.๔๙, ๔.๕๐
- ง. ยุทธศาสตร์จังหวัดเชียงใหม่ ที่ ๕ การเสริมสร้างสังคมคุณภาพ เมืองน่าอยู่มีความปลอดภัยเพื่อคุณภาพ ชีวิตที่ดีของประชาชน
- จ. ยุทธศาสตร์การพัฒนาขององค์กรปกครองส่วนท้องถิ่นในเขตจังหวัดเชียงใหม่ ที่ ๕ ด้านการพัฒนาคุณภาพชีวิต การศึกษา ส่งเสริมเศรษฐกิจ และการท่องเที่ยว
  ๕. ยุทธศาสตร์การพัฒนาขององค์การบริหารส่วนตำบลม่อนปิน ที่ ๕ การพัฒนาด้านศึกษา สาธารณสุข และคุณภาพชีวิต
  - ๕.๑ กลยุทธ์ ๑. ส่งเสริมการเรียนรู้ตลอดชีวิต ๒. ส่งเสริมระบบจัดการความรู้แก่เยาวชน ประชาชนให้ได้มาตรฐานและทั่วถึง

(๕.๑) แผนงานการศึกษา : งานศึกษาไม่กำหนดระดับ

ที่	โครงการ	วัตถุประสงค์	เป้าหมาย (ผลผลิตของโครงการ)	งบประมาณ					ตัวชี้วัด (KPI)	ผลลัพธ์ที่คาดว่าจะได้รับ	หน่วยงานที่รับผิดชอบ
				๒๕๖๖ (บาท)	๒๕๖๗ (บาท)	๒๕๖๘ (บาท)	๒๕๖๙ (บาท)	๒๕๗๐ (บาท)			
๑	อุดหนุนงบประมาณให้แก่สถานเด็กและเยาวชนตำบลม่อนปิน	เพื่อส่งเสริมและสนับสนุนให้เด็กและเยาวชนมีความคิดกล้าแสดงออก รัก และห่วงใยในแผ่นดินบ้านเกิด	เด็กและเยาวชนในเขตพื้นที่ตำบลม่อนปิน	๕๐,๐๐๐ (บาท)	๕๐,๐๐๐ (บาท)	๕๐,๐๐๐ (บาท)	๕๐,๐๐๐ (บาท)	๕๐,๐๐๐ (บาท)	เด็กและเยาวชนในตำบลม่อนปินมีจิตสำนึก รักหวงแหนบ้านเกิด สิ่งแวดล้อม ประเพณีและภูมิปัญญาท้องถิ่น	กองการศึกษา	
๒	อุดหนุนศูนย์พัฒนาคุณภาพการศึกษา ตำบลม่อนปิน โครงการอบรมให้ความรู้และการป้องกันการค้ามนุษย์ และการค้ามนุษย์เยาวชนตำบลม่อนปิน	เพื่อให้เยาวชนมีความรู้เรื่องการค้ามนุษย์และการตั้งครร์ไว้ในวัยเรียน และการป้องกันการถูกล่อลวงการค้ามนุษย์ เยาวชนตำบลม่อนปิน เป็นเพื่อขอชมเชยการดำเนินงานในรูปแบบต่างๆ และสร้างภูมิคุ้มกัน และทักษะในการเอาตัวรอดจากขอชมเชยชมเชยในรูปแบบต่างๆ	นักเรียน โรงเรียน สังกัด สพฐ. และเยาวชนในพื้นที่ตำบลม่อนปิน	๓๖,๑๒๕ (บาท)	๓๖,๑๒๕ (บาท)	๓๖,๑๒๕ (บาท)	๓๖,๑๒๕ (บาท)	๓๖,๑๒๕ (บาท)	เยาวชนมีความรู้ เรื่องการป้องกันการค้ามนุษย์ การค้ามนุษย์ และการค้ามนุษย์ในรูปแบบต่างๆ	กองการศึกษา	
๓	โครงการส่งเสริมการมีรายได้ระหว่างเรียนของนักเรียนและนักศึกษา	เพื่อส่งเสริมให้นักเรียนนักศึกษา ได้ใช้เวลาว่างให้เกิดประโยชน์ แบ่งเบาภาระผู้ปกครองและมีส่วนร่วมในการพัฒนาตำบลม่อนปิน	นักเรียนนักศึกษาในตำบลม่อนปิน	๑๕๐,๐๐๐ (บาท)	๑๕๐,๐๐๐ (บาท)	๑๕๐,๐๐๐ (บาท)	๑๕๐,๐๐๐ (บาท)	๑๕๐,๐๐๐ (บาท)	นักเรียน นักศึกษาได้ใช้เวลาว่างให้เกิดประโยชน์ แบ่งเบาภาระผู้ปกครอง และเพิ่มประสบการณ์	กองการศึกษา	

ที่	โครงการ	วัตถุประสงค์	เป้าหมาย (ผลของโครงการ)	งบประมาณ					ตัวชี้วัด (KPI)	ผลลัพธ์ที่คาดว่าจะได้รับ	หน่วยงานที่รับผิดชอบ
				๒๕๖๖ (บาท)	๒๕๖๗ (บาท)	๒๕๖๘ (บาท)	๒๕๖๙ (บาท)	๒๕๗๐ (บาท)			
๔	โครงการอบรมคุณธรรมจริยธรรมสำหรับเยาวชนตำบลม่อนปิน	๑. เพื่อปลูกฝังคุณธรรมและจริยธรรมแก่เยาวชนตำบลม่อนปิน ได้รู้จักนำหลักธรรมไปใช้ใน ชีวิตประจำวัน ๒. เพื่อให้เยาวชนตำบลม่อนปิน รู้จักอดทน อดกลั้น เสียสละต่อส่วนรวม ๓. เพื่อปลูกฝังให้เยาวชนรู้จักตั้งใจ ต่อบิดา มารดา ครู อาจารย์ ผู้มีพระคุณ ตลอดจนสถาบันพระมหากษัตริย์ ๔. เพื่อปลูกฝังให้เยาวชนเรียนรู้ด้านคุณธรรมนิยม ประเพณีวัฒนธรรม การประกอบอาชีพตามหลัก เศรษฐกิจพอเพียง ๕. เพื่อปลูกฝังค่านิยมหลัก ๑๒ ประการ สำหรับประชาชนชาวไทย	เยาวชนในพื้นที่ตำบลม่อนปิน จำนวน ๑๐๐ คน	๓๐,๐๐๐ (บาท)	๓๐,๐๐๐ (บาท)	๓๐,๐๐๐ (บาท)	๓๐,๐๐๐ (บาท)	๓๐,๐๐๐ (บาท)	เยาวชนที่เข้ารับการอบรมสามารถนำความรู้ที่ได้รับไปประยุกต์ใช้ใน ชีวิตประจำวัน ร้อยละ ๙๐	๑. เยาวชนตำบลม่อนปิน ได้รู้จักนำหลักธรรมไปใช้ใน ชีวิตประจำวัน ๒. เยาวชนตำบลม่อนปิน รู้จักอดทน อดกลั้น เสียสละต่อส่วนรวม ๓. เยาวชนรู้จัก ตั้งใจ ต่อบิดา มารดา ครู อาจารย์ ผู้มีพระคุณ ตลอดจนสถาบันพระมหากษัตริย์ ๔. เยาวชนเรียนรู้ ด้านขนบธรรมเนียม ประเพณีวัฒนธรรม การประกอบอาชีพ ตามหลักเศรษฐกิจพอเพียง	กองการศึกษา
๕	อุดหนุนศูนย์พัฒนาคุณภาพการศึกษา ตำบลม่อนปิน โครงการส่งเสริมกิจกรรม สัมมนาชีพช่างเสริมสวยและช่างตัดผมให้เด็ก และเยาวชนตำบลม่อนปิน	เพื่อให้เด็กและเยาวชนมีความรู้ความเข้าใจเกี่ยวกับทักษะฝีมือช่างเสริมสวย และช่างตัดผม สามารถนำไป ประกอบอาชีพสร้างรายได้ให้แก่ตนเองได้	นักเรียน โรงเรียน สังกัด สพฐ. และ เยาวชนในพื้นที่ตำบลม่อนปิน	๒๒,๗๖๕ (บาท)	๒๒,๗๖๕ (บาท)	๒๒,๗๖๕ (บาท)	๒๒,๗๖๕ (บาท)	๒๒,๗๖๕ (บาท)	เด็กและเยาวชนตำบลม่อนปิน ที่เข้าร่วมโครงการ จำนวน ๕๖ คน	เด็กและเยาวชนมีความรู้ความเข้าใจ เกี่ยวกับทักษะฝีมือช่างเสริมสวย และช่างตัดผม สามารถ นำไปประกอบอาชีพ สร้างรายได้ให้แก่ตนเองได้	กองการศึกษา
<b>รวม ๕ โครงการ</b>				๒๘๘,๘๙๐	๒๘๘,๘๙๐	๒๘๘,๘๙๐	๒๘๘,๘๙๐	๒๘๘,๘๙๐			

รายละเอียดโครงการพัฒนา

แบบ ผ.๐๒

แผนพัฒนาท้องถิ่น (พ.ศ. ๒๕๖๖ - ๒๕๗๐) ฉบับแก้ไข (ฉ.๑๓) พ.ศ. ๒๕๖๕

องค์การบริหารส่วนตำบลม่อนปิน อำเภอฝาง จังหวัดเชียงใหม่

- ก. ยุทธศาสตร์ชาติ ๒๐ ปี ยุทธศาสตร์ด้านการพัฒนาและเสริมสร้างศักยภาพทรัพยากรมนุษย์
- ข. แผนพัฒนาเศรษฐกิจและสังคมแห่งชาติ ฉบับที่ ๑๓ หนุุดหมายที่ ๔ ไทยเป็นศูนย์กลางทางวัฒนธรรมและสุขภาพมูลค่าสูง
- ค. Sustainable Development Goals : SDGs เป้าหมายที่ ๓ สร้างหลักประกันว่าทุกคนมีชีวิตที่มีสุขภาพดี และส่งเสริมสวัสดิภาพสำหรับทุกคนในทุกวัย /เป้าประสงค์ที่ ๓.๑, ๓.๒, ๓.๓, ๓.๔, ๓.๕, ๓.๖, ๓.๗, ๓.๘, ๓.๙, ๓.๑๐, ๓.๑๑, ๓.๑๒, ๓.๑๓, ๓.๑๔, ๓.๑๕, ๓.๑๖, ๓.๑๗, ๓.๑๘, ๓.๑๙, ๓.๒, ๓.๓, ๓.๔, ๓.๕, ๓.๖, ๓.๗, ๓.๘, ๓.๙, ๓.๑๐, ๓.๑๑, ๓.๑๒, ๓.๑๓, ๓.๑๔, ๓.๑๕, ๓.๑๖, ๓.๑๗, ๓.๑๘, ๓.๑๙, ๓.๒, ๓.๓, ๓.๔, ๓.๕, ๓.๖, ๓.๗, ๓.๘, ๓.๙, ๓.๑๐, ๓.๑๑, ๓.๑๒, ๓.๑๓, ๓.๑๔, ๓.๑๕, ๓.๑๖, ๓.๑๗, ๓.๑๘, ๓.๑๙, ๓.๒, ๓.๓, ๓.๔, ๓.๕, ๓.๖, ๓.๗, ๓.๘, ๓.๙
- ง. ยุทธศาสตร์จังหวัดเชียงใหม่ ที่ ๕ การเสริมสร้างสังคมคุณภาพ
- จ. ยุทธศาสตร์การพัฒนาขององค์กรปกครองส่วนท้องถิ่นในเขตจังหวัดเชียงใหม่ ที่ ๕ ด้านการพัฒนาคุณภาพชีวิต การศึกษา ส่งเสริมเศรษฐกิจ และการท่องเที่ยว
- ๕. ยุทธศาสตร์การพัฒนาขององค์การบริหารส่วนตำบลม่อนปิน ที่ ๕ การพัฒนาด้านศึกษา สาธารณสุข และคุณภาพชีวิต
- ๕.๑ กลยุทธ์ ๓. ส่งเสริมด้านสุขภาพ อนามัยของประชาชน ๔. ส่งเสริมการพัฒนาด้านคุณภาพชีวิตของเด็ก เยาวชน กลุ่มสตรี ผู้สูงอายุ และผู้ด้อยโอกาส (๕.๕) แผนงานสาธารณสุข : งานบริการสาธารณสุขและงานสาธารณสุขอื่น

ที่	โครงการ	วัตถุประสงค์	เป้าหมาย (ผลของโครงการ)	งบประมาณ					ตัวชี้วัด (KPI)	ผลลัพธ์ที่คาดว่าจะได้รับ	หน่วยงานที่รับผิดชอบ
				๒๕๖๖ (บาท)	๒๕๖๗ (บาท)	๒๕๖๘ (บาท)	๒๕๖๙ (บาท)	๒๕๗๐ (บาท)			
๑	โครงการส่งเสริมสนับสนุนและให้บริการด้านสุขภาพอนามัย	เพื่อพัฒนาคุณภาพการบริการด้านสาธารณสุขในการให้บริการด้านสุขภาพอนามัย	จัดกิจกรรมบริการด้านสาธารณสุขในการให้บริการด้านสุขภาพอนามัยแก่ประชาชนในพื้นที่ ๑๕ หมู่บ้าน	๒๐,๐๐๐	๒๐,๐๐๐	๒๐,๐๐๐	๒๐,๐๐๐	๒๐,๐๐๐	๑. ประชาชนมีความพึงพอใจต่อกิจกรรมร้อยละ ๘๐	๑. มีกิจกรรมให้บริการด้านสุขภาพอนามัยแก่ประชาชนในพื้นที่ ๑๕ หมู่บ้าน ๒. ประชาชนมีความพึงพอใจต่อกิจกรรมร้อยละ ๘๐	สำนักปลัด
๒	โครงการส่งเสริมสนับสนุนการป้องกันและควบคุมโรคต่างๆ	เพื่อป้องกันและควบคุมโรคต่างๆที่เป็นอันตรายต่อสุขภาพอนามัยประชาชน	จัดกิจกรรมรณรงค์ให้ความรู้เกี่ยวกับการป้องกันโรค และควบคุมโรคติดต่อแก่ประชาชนในพื้นที่ ๑๕ หมู่บ้าน	๑๐๐,๐๐๐	๑๐๐,๐๐๐	๑๐๐,๐๐๐	๑๐๐,๐๐๐	๑๐๐,๐๐๐	๑. มีการอบรมให้ความรู้แก่ประชาชนทั้งตำบลจำนวนไม่น้อยกว่า ๒๐๐ คน ๒. ผู้เข้าร่วมกิจกรรมมีความรู้เกี่ยวกับการป้องกันโรค	๑. ประชาชนในตำบลมีสุขภาพร่างกายสมบูรณ์แข็งแรงขึ้น	สำนักปลัด



ที่	โครงการ	วัตถุประสงค์	เป้าหมาย (ผลของโครงการ)	งบประมาณ					ตัวชี้วัด (KPI)	ผลลัพธ์ที่คาดว่าจะได้รับ	หน่วยงานที่รับผิดชอบ
				๒๕๖๖ (บาท)	๒๕๖๗ (บาท)	๒๕๖๘ (บาท)	๒๕๖๙ (บาท)	๒๕๗๐ (บาท)			
๓	โครงการสร้างพื้นที่ปลอดโรคพิษสุนัขบ้าในพื้นที่ตำบลม่อนปิน ภายใต้แผนยุทธศาสตร์การดำเนินงานโครงการสร้างพื้นที่ปลอดโรคพิษสุนัขบ้า ตามพระปณิธาน ศาสตราจารย์ ดร.สมเด็จพะเจ้าอยู่หัวของพระองค์เจ้าฟ้าจุฬาภรณวลัยลักษณ์ อัครราชกุมารี กรมพระศรีสวางควัฒนวรขัตติยราชนารี	๑. เพื่อสำรวจข้อมูลจำนวนสัตว์และขึ้นทะเบียนสัตว์เพื่อเป็นการป้องกันควบคุมไม่ให้เกิดการระบาดของโรคพิษสุนัขบ้า ๒. ประชาชนมีความปลอดภัยจากโรคพิษสุนัขบ้า นำโดย สุนัข แมว และสัตว์เลี้ยงลูกด้วยนม ๓. เพื่อสร้างความตื่นตัวและกระตุ้นให้ประชาชนมีส่วนร่วมและเห็นความสำคัญในการนำสุนัข แมว และสัตว์เลี้ยงลูกด้วยนม ที่อยู่ในความดูแลไปรับบริการฉีดวัคซีนป้องกันโรคพิษสุนัขบ้า	สุนัข แมว และสัตว์เลี้ยงลูกด้วยนม ในตำบลม่อนปินที่มีเจ้าของ และไม่มีเจ้าของ	๑๐๐,๐๐๐ (บาท)	๑๐๐,๐๐๐ (บาท)	๑๐๐,๐๐๐ (บาท)	๑๐๐,๐๐๐ (บาท)	๑๐๐,๐๐๐ (บาท)	จำนวนสุนัข แมว และสัตว์เลี้ยงลูกด้วยนม ในตำบลม่อนปินที่มีเจ้าของ และไม่มีเจ้าของปลอดภัยจากโรคพิษสุนัขบ้าเพิ่มขึ้นร้อยละ ๑๐	๑. สามารถลดการระบาดของโรคพิษสุนัขบ้าในเขตรับผิดชอบ ๒. สุนัข แมว และสัตว์เลี้ยงลูกด้วยนมในตำบลม่อนปินที่มีเจ้าของ และไม่มีเจ้าของได้รับการฉีดวัคซีนป้องกันโรคครอบครัวรวมทั้งที่ ๓. ประชาชนให้ความสำคัญในการนำสุนัขแมวและสัตว์เลี้ยงลูกด้วยนมไปรับบริการฉีดวัคซีน	สำนักปลัด
๔	โครงการจัดตั้งศูนย์ส่งเสริมคุณภาพชีวิตผู้สูงอายุตำบลม่อนปิน	เพื่อส่งเสริมให้ผู้สูงอายุ มีพื้นที่ในการจัดกิจกรรมและบริการเพื่อพัฒนาศักยภาพด้านสังคมและสุขภาพ	จัดตั้งศูนย์ส่งเสริมคุณภาพชีวิตผู้สูงอายุ ตำบลม่อนปิน จำนวน ๑ แห่ง	๑๐๐,๐๐๐ (บาท)	๑๐๐,๐๐๐ (บาท)	๑๐๐,๐๐๐ (บาท)	๑๐๐,๐๐๐ (บาท)	๑๐๐,๐๐๐ (บาท)	มีศูนย์ส่งเสริมคุณภาพชีวิตผู้สูงอายุตำบลม่อนปิน จำนวน ๑ แห่ง	ผู้สูงอายุในพื้นที่ใน การจัดกิจกรรมและบริการเพื่อพัฒนา ศักยภาพด้านสังคม และ สุขภาพ	สำนักปลัด

ที่	โครงการ	วัตถุประสงค์	เป้าหมาย (ผลของโครงการ)	งบประมาณ				ตัวชี้วัด (KPI)	ผลลัพธ์ที่คาดว่าจะได้รับ	หน่วยงานที่รับผิดชอบ
				๒๕๖๖ (บาท)	๒๕๖๗ (บาท)	๒๕๖๘ (บาท)	๒๕๖๙ (บาท)			
๕	โครงการฝึกอบรมการบริการดูแลระยะยาวด้านสาธารณสุข สำหรับผู้สูงอายุที่มีภาวะพึ่งพิง (Long Term Care : LTC)	๑. เพื่อให้ผู้ดูแลผู้สูงอายุ (Care giver) และญาติ มีศักยภาพในการดูแลผู้สูงอายุในชุมชนได้ ๒. เพื่อให้ผู้สูงอายุ สามารถดำรงชีวิตอยู่ในสังคมได้อย่างมีความสุข และมีคุณภาพชีวิตที่ดีขึ้น	เพื่ออบรมให้ความรู้แก่ผู้สูงอายุ ผู้ช่วยดูแลผู้ดูแลผู้สูงอายุที่มีภาวะพึ่งพิง ตามหลักสูตรของกรมอนามัย	๑๐๐,๐๐๐ (บาท)	๑๐๐,๐๐๐ (บาท)	๑๐๐,๐๐๐ (บาท)	๑๐๐,๐๐๐ (บาท)	๑. ผู้เข้ารับการอบรมมีความรู้ความเข้าใจ ร้อยละ ๑๐๐ ๒. ผู้สูงอายุที่มีภาวะพึ่งพิงได้รับการดูแล ร้อยละ ๘๐	๑. ผู้ดูแลผู้สูงอายุ (Care giver) และญาติ มีศักยภาพในการดูแลผู้สูงอายุในชุมชนได้ ๒. ผู้สูงอายุ สามารถดำรงชีวิตอยู่ในสังคมได้อย่างมีความสุข และมีคุณภาพชีวิตที่ดีขึ้น	สำนักปลัด
๖	อุดหนุนโครงการตามพระราชดำริด้านสาธารณสุข เสนอโดย คณะกรรมการหมู่บ้าน หมู่ที่ ๑ บ้านแม่แก้วเหล็ก	เพื่อให้ประชาชนมีความสุข และคุณภาพชีวิตที่ดี	ประชาชนในพื้นที่ จำนวน ๒๗๓ครัวเรือน	๒๐,๐๐๐	๒๐,๐๐๐	๒๐,๐๐๐	๒๐,๐๐๐	ประชาชนในพื้นที่จำนวน ๒๕๗ ครัวเรือน มีคุณภาพชีวิตที่ดีขึ้น ร้อยละ ๘๐	ประชาชนในหมู่บ้าน มีความรู้ด้านสาธารณสุข และสามารถปฏิบัติตนได้ถูกต้อง	สำนักปลัด
๗	อุดหนุนโครงการตามพระราชดำริด้านสาธารณสุข เสนอโดย คณะกรรมการหมู่บ้าน หมู่ที่ ๒ บ้านแม่ต้นตู่	เพื่อให้ประชาชนมีความสุข และคุณภาพชีวิตที่ดี	ประชาชนในพื้นที่ จำนวน ๒๕๗ ครัวเรือน	๒๐,๐๐๐	๒๐,๐๐๐	๒๐,๐๐๐	๒๐,๐๐๐	ประชาชนในพื้นที่จำนวน ๒๓๖ ครัวเรือน มีคุณภาพชีวิตที่ดีขึ้น ร้อยละ ๘๐	ประชาชนในหมู่บ้าน มีความรู้ด้านสาธารณสุข และสามารถปฏิบัติตนได้ถูกต้อง	สำนักปลัด
๘	อุดหนุนโครงการตามพระราชดำริด้านสาธารณสุข เสนอโดย คณะกรรมการหมู่บ้าน หมู่ที่ ๓ บ้านมอญบ่อนเหนือ	เพื่อให้ประชาชนมีความสุข และคุณภาพชีวิตที่ดี	ประชาชนในพื้นที่ จำนวน ๓๗๕ ครัวเรือน	๒๐,๐๐๐	๒๐,๐๐๐	๒๐,๐๐๐	๒๐,๐๐๐	ประชาชนในพื้นที่จำนวน ๓๕๗ ครัวเรือน มีคุณภาพชีวิตที่ดีขึ้น ร้อยละ ๘๐	ประชาชนในหมู่บ้าน มีความรู้ด้านสาธารณสุข และสามารถปฏิบัติตนได้ถูกต้อง	สำนักปลัด
๙	อุดหนุนโครงการ ตามพระราชดำริ ด้านสาธารณสุข เสนอโดย คณะกรรมการหมู่บ้าน หมู่ที่ ๔ บ้านป่าฮิ้น	เพื่อให้ประชาชนมีความสุข และคุณภาพชีวิตที่ดี	ประชาชนในพื้นที่ จำนวน ๑๓๓ ครัวเรือน	๒๐,๐๐๐	๒๐,๐๐๐	๒๐,๐๐๐	๒๐,๐๐๐	ประชาชนในพื้นที่จำนวน ๑๐๗ ครัวเรือน มีคุณภาพชีวิตที่ดีขึ้น ร้อยละ ๘๐	ประชาชนในหมู่บ้าน มีความรู้ด้านสาธารณสุข และสามารถปฏิบัติตนได้ถูกต้อง	สำนักปลัด

ที่	โครงการ	วัตถุประสงค์	เป้าหมาย (ผลของโครงการ)	งบประมาณ				ตัวชี้วัด (KPI)	ผลลัพธ์ที่คาดว่าจะได้รับ	หน่วยงานที่รับผิดชอบ
				๒๕๖๖ (บาท)	๒๕๖๗ (บาท)	๒๕๖๘ (บาท)	๒๕๖๙ (บาท)			
๑๐	อุดหนุนโครงการตามพระราชดำริ ด้านสาธารณสุข เสนอโดย คณะกรรมการหมู่บ้าน หมู่ที่ ๕ บ้านลาน	เพื่อให้ประชาชนมีสุขภาพ และคุณภาพชีวิตที่ดี	ประชาชนในพื้นที่ จำนวน ๑,๑๔๙ ครึ่งเรือน	๒๐,๐๐๐ (บาท)	๒๐,๐๐๐ (บาท)	๒๐,๐๐๐ (บาท)	๒๐,๐๐๐ (บาท)	ประชาชนในพื้นที่จำนวน ๑,๐๘๒ครัวเรือน มีคุณภาพชีวิตที่ดีขึ้น ร้อยละ ๘๐	ประชาชนในหมู่บ้าน มีความรู้ด้านสาธารณสุขและสามารถปฏิบัติตนได้ถูกต้อง	สำนักปลัด
๑๑	อุดหนุนโครงการตามพระราชดำริด้านสาธารณสุข เสนอโดย คณะกรรมการหมู่บ้าน หมู่ที่ ๖ บ้านห้วยนา	เพื่อให้ประชาชนมีสุขภาพ และคุณภาพชีวิตที่ดี	ประชาชนในพื้นที่ จำนวน ๒๘๖ ครึ่งเรือน	๒๐,๐๐๐ (บาท)	๒๐,๐๐๐ (บาท)	๒๐,๐๐๐ (บาท)	๒๐,๐๐๐ (บาท)	ประชาชนในพื้นที่จำนวน ๒๔๔ ครัวเรือน มีคุณภาพชีวิตที่ดีขึ้น ร้อยละ ๘๐	ประชาชนในหมู่บ้าน มีความรู้ด้านสาธารณสุขและสามารถปฏิบัติตนได้ถูกต้อง	สำนักปลัด
๑๒	อุดหนุนโครงการตามพระราชดำริ ด้านสาธารณสุข เสนอโดย คณะกรรมการหมู่บ้าน หมู่ที่ ๗ บ้านสวนขา	เพื่อให้ประชาชนมีสุขภาพ และคุณภาพชีวิตที่ดี	ประชาชนในพื้นที่ จำนวน ๓๐๘ ครึ่งเรือน	๒๐,๐๐๐ (บาท)	๒๐,๐๐๐ (บาท)	๒๐,๐๐๐ (บาท)	๒๐,๐๐๐ (บาท)	ประชาชนในพื้นที่จำนวน ๒๘๘ ครัวเรือน มีคุณภาพชีวิตที่ดีขึ้น ร้อยละ ๘๐	ประชาชนในหมู่บ้าน มีความรู้ด้านสาธารณสุขและสามารถปฏิบัติตนได้ถูกต้อง	สำนักปลัด
๑๓	อุดหนุนโครงการตามพระราชดำริ ด้านสาธารณสุข เสนอโดย คณะกรรมการหมู่บ้าน หมู่ที่ ๘ บ้านหนองบัว	เพื่อให้ประชาชนมีสุขภาพ และคุณภาพชีวิตที่ดี	ประชาชนในพื้นที่ จำนวน ๑๘๘ ครึ่งเรือน	๒๐,๐๐๐ (บาท)	๒๐,๐๐๐ (บาท)	๒๐,๐๐๐ (บาท)	๒๐,๐๐๐ (บาท)	ประชาชนในพื้นที่จำนวน ๒๘๘ ครัวเรือน มีคุณภาพชีวิตที่ดีขึ้น ร้อยละ ๘๐	ประชาชนในหมู่บ้าน มีความรู้ด้านสาธารณสุขและสามารถปฏิบัติตนได้ถูกต้อง	สำนักปลัด
๑๔	อุดหนุนโครงการตามพระราชดำริ ด้านสาธารณสุข เสนอโดย คณะกรรมการหมู่บ้าน หมู่ที่ ๙ บ้านเวียงหวาย	เพื่อให้ประชาชนมีสุขภาพ และคุณภาพชีวิตที่ดี	ประชาชนในพื้นที่ จำนวน ๗๘๗ ครึ่งเรือน	๒๐,๐๐๐ (บาท)	๒๐,๐๐๐ (บาท)	๒๐,๐๐๐ (บาท)	๒๐,๐๐๐ (บาท)	ประชาชนในพื้นที่จำนวน ๒๘๘ ครัวเรือน มีคุณภาพชีวิตที่ดีขึ้น ร้อยละ ๘๐	ประชาชนในหมู่บ้าน มีความรู้ด้านสาธารณสุขและสามารถปฏิบัติตนได้ถูกต้อง	สำนักปลัด

ที่	โครงการ	วัตถุประสงค์	เป้าหมาย (ผลผลิตของโครงการ)	งบประมาณ				ตัวชี้วัด (KPI)	ผลลัพธ์ที่คิดว่า จะได้รับ	หน่วยงาน ที่รับผิดชอบ
				๒๕๖๖ (บาท)	๒๕๖๗ (บาท)	๒๕๖๘ (บาท)	๒๕๖๙ (บาท)			
๑๕	อุดหนุนโครงการตามพระราชดำริ ด้าน สาธารณสุข เสนอโดย คณะกรรมการ หมู่บ้าน หมู่ที่ ๑๐ บ้านม่วงชุม	เพื่อให้ประชาชนมีสุขภาพ และ คุณภาพชีวิตที่ดี	ประชาชนในพื้นที่ จำนวน ๖๐๐ครัวเรือน	๒๐,๐๐๐	๒๐,๐๐๐	๒๐,๐๐๐	๒๐,๐๐๐	ประชาชนในพื้นที่จำนวน ๒๕๗๐ ๒๕๗๑ ๒๕๖๘ ๒๕๖๙ และ ๒๕๖๖ (บาท)	ประชาชนในหมู่บ้าน มีความรู้ด้าน สาธารณสุขและ สามารถปฏิบัติตนได้ ถูกต้อง	สำนักปลัด
๑๖	อุดหนุนโครงการตามพระราชดำริ ด้าน สาธารณสุข เสนอโดย คณะกรรมการ หมู่บ้าน หมู่ที่ ๑๑ บ้านป่าคา	เพื่อให้ประชาชนมีสุขภาพ และ คุณภาพชีวิตที่ดี	ประชาชนในพื้นที่ จำนวน ๔๔๔ ครัวเรือน	๒๐,๐๐๐	๒๐,๐๐๐	๒๐,๐๐๐	๒๐,๐๐๐	ประชาชนในพื้นที่จำนวน ๔๔๔ ครัวเรือน มี คุณภาพชีวิตที่ดีขึ้น ร้อย ละ ๘๐	ประชาชนในหมู่บ้าน มีความรู้ด้าน สาธารณสุขและ สามารถปฏิบัติตนได้ ถูกต้อง	สำนักปลัด
๑๗	อุดหนุนโครงการตามพระราชดำริ ด้าน สาธารณสุข เสนอโดย คณะกรรมการ หมู่บ้าน หมู่ที่ ๑๒ บ้านม่อนปิ่นใต้	เพื่อให้ประชาชนมีสุขภาพ และ คุณภาพชีวิตที่ดี	ประชาชนในพื้นที่ จำนวน ๒๑๕ ครัวเรือน	๒๐,๐๐๐	๒๐,๐๐๐	๒๐,๐๐๐	๒๐,๐๐๐	ประชาชนในพื้นที่จำนวน ๒๐๖ ครัวเรือนมี คุณภาพชีวิตที่ดีขึ้น ร้อย ละ ๘๐	ประชาชนในหมู่บ้าน มีความรู้ด้าน สาธารณสุขและ สามารถปฏิบัติตนได้ ถูกต้อง	สำนักปลัด
๑๘	อุดหนุนโครงการตามพระราชดำริด้าน สาธารณสุข เสนอโดย คณะกรรมการ หมู่บ้าน หมู่ที่ ๑๓ บ้านเด่นชัย	เพื่อให้ประชาชนมีสุขภาพ และ คุณภาพชีวิตที่ดี	ประชาชนในพื้นที่ จำนวน ๑๐๙ ครัวเรือน	๒๐,๐๐๐	๒๐,๐๐๐	๒๐,๐๐๐	๒๐,๐๐๐	ประชาชนในพื้นที่จำนวน ๙๘ ครัวเรือนมีคุณภาพ ชีวิตที่ดีขึ้น ร้อยละ ๘๐	ประชาชนในหมู่บ้าน มีความรู้ด้าน สาธารณสุขและ สามารถปฏิบัติตนได้ ถูกต้อง	สำนักปลัด
๑๙	อุดหนุนโครงการตามพระราชดำริ ด้าน สาธารณสุข เสนอโดย คณะกรรมการ หมู่บ้าน หมู่ที่ ๑๔ บ้านขอบด้ง	เพื่อให้ประชาชนมีสุขภาพ และ คุณภาพชีวิตที่ดี	ประชาชนในพื้นที่ จำนวน ๑๘๒ ครัวเรือน	๒๐,๐๐๐	๒๐,๐๐๐	๒๐,๐๐๐	๒๐,๐๐๐	ประชาชนในพื้นที่จำนวน ๑๘๗ ครัวเรือน มี คุณภาพชีวิตที่ดีขึ้น ร้อย ละ ๘๐	ประชาชนในหมู่บ้าน มีความรู้ด้าน สาธารณสุขและ สามารถปฏิบัติตนได้ ถูกต้อง	สำนักปลัด
๒๐	อุดหนุนโครงการตามพระราชดำริ ด้าน สาธารณสุข เสนอโดย คณะกรรมการ หมู่บ้าน หมู่ที่ ๑๕ บ้านหนองไม้	เพื่อให้ประชาชนมีสุขภาพ และ คุณภาพชีวิตที่ดี	ประชาชนในพื้นที่ จำนวน ๓๗๔ ครัวเรือน	๒๐,๐๐๐	๒๐,๐๐๐	๒๐,๐๐๐	๒๐,๐๐๐	ประชาชนในพื้นที่จำนวน ๓๐๔ ครัวเรือนมี คุณภาพชีวิตที่ดีขึ้น ร้อย ละ ๘๐	ประชาชนในหมู่บ้าน มีความรู้ด้าน สาธารณสุขและ สามารถปฏิบัติตนได้ ถูกต้อง	สำนักปลัด

ที่	โครงการ	วัตถุประสงค์	เป้าหมาย (ผลของโครงการ)	งบประมาณ					ตัวชี้วัด (KPI)	ผลลัพธ์ที่คาดว่าจะได้รับ	หน่วยงานที่รับผิดชอบ
				๒๕๖๖ (บาท)	๒๕๖๗ (บาท)	๒๕๖๘ (บาท)	๒๕๖๙ (บาท)	๒๕๗๐ (บาท)			
๒๑	โครงการช่วยเหลือประชาชนด้านการป้องกันและควบคุมโรคติดต่อในเขตพื้นที่ตำบลม่อนปิน	เพื่อช่วยเหลือและบรรเทาความเดือดร้อนให้กับประชาชนที่ได้รับผลกระทบจากการแพร่ระบาดของโรคติดต่อ ในด้านการดำรงชีพเป็นเครื่องอุปโภคบริโภคในพื้นที่ยังขาดแคลน	เพื่อช่วยเหลือและบรรเทาความเดือดร้อนให้กับประชาชนที่ได้รับผลกระทบจากการแพร่ระบาดของโรคติดต่อ ในพื้นที่ตำบลม่อนปิน ทั้ง ๑๕ หมู่บ้าน	๕๐๐,๐๐๐ (บาท)	๕๐๐,๐๐๐ (บาท)	๕๐๐,๐๐๐ (บาท)	๕๐๐,๐๐๐ (บาท)	๕๐๐,๐๐๐ (บาท)	ประชาชนในพื้นที่ที่ได้รับผลกระทบจากการแพร่ระบาดของโรคติดต่อ ในด้านการดำรงชีพเป็นเครื่องอุปโภคบริโภคในพื้นที่ยังขาดแคลน	สำนักปลัด/งานสาธารณสุข	
๒๒	โครงการจ้างเหมาบริการการแพทย์ฉุกเฉิน (EMS) องค์การบริหารส่วนตำบลม่อนปิน	เพื่ออำนวยความสะดวกแก่ประชาชนในด้านการแพทย์ฉุกเฉินก่อนถึงโรงพยาบาล, เพื่อจัดระบบการแพทย์ฉุกเฉินให้ประชาชน ได้เข้าถึงระบบการแพทย์ฉุกเฉินอย่างทั่วถึง และมีประสิทธิภาพ	บริการประชาชนในเขตพื้นที่ตำบลม่อนปิน จำนวน ๘ คน ๘,๐๐๐ บาท/เดือน	๘๖๔,๐๐๐ (บาท)	๘๖๔,๐๐๐ (บาท)	๘๖๔,๐๐๐ (บาท)	๘๖๔,๐๐๐ (บาท)	ร้อยละของบริการการแพทย์ฉุกเฉินก่อนถึงโรงพยาบาลอย่างทั่วถึง และมีประสิทธิภาพ	ประชาชนได้รับการบริการด้านการแพทย์ฉุกเฉินก่อนถึงโรงพยาบาลอย่างทั่วถึง และมีประสิทธิภาพ	สำนักปลัด	
๒๓	โครงการจ้างเหมาบริการผู้ช่วยปฏิบัติงานศูนย์พัฒนาคุณภาพชีวิตผู้สูงอายุ และคนพิการ องค์การบริหารส่วนตำบลม่อนปิน	เพื่อช่วยปฏิบัติงานศูนย์พัฒนาคุณภาพชีวิตผู้สูงอายุ และคนพิการและให้บริการแก่ผู้สูงอายุ และคนพิการ	พนักงานจ้างเหมา ผู้ช่วยปฏิบัติงานด้านสาธารณสุข จำนวน ๑ คน ๘,๐๐๐ บาท/เดือน	๑๐๘,๐๐๐ (บาท)	๑๐๘,๐๐๐ (บาท)	๑๐๘,๐๐๐ (บาท)	๑๐๘,๐๐๐ (บาท)	จำนวนที่จ้างเหมาบริการผู้ช่วยปฏิบัติงานผู้ช่วยปฏิบัติงานศูนย์พัฒนาคุณภาพชีวิตผู้สูงอายุ และคนพิการ องค์การบริหารส่วนตำบลม่อนปิน	ผู้สูงอายุ และคนพิการ ผู้มาติดต่องานมีความพึงพอใจในด้านดูแลด้านสุขภาพและการบริการ	สำนักปลัด/งานสาธารณสุข	
<b>รวม ๒๓ โครงการ</b>				๒,๒๓๒,๐๐๐ (บาท)	๒,๒๓๒,๐๐๐ (บาท)	๒,๒๓๒,๐๐๐ (บาท)	๒,๒๓๒,๐๐๐ (บาท)	๒,๒๓๒,๐๐๐ (บาท)			

รายละเอียดโครงการพัฒนา

แบบ ผ.๐๒

แผนพัฒนาท้องถิ่น (พ.ศ. ๒๕๖๖ - ๒๕๗๐) ฉบับแก้ไข (ฉ.๑๓) พ.ศ. ๒๕๖๕

องค์การบริหารส่วนตำบลอมบ๋น อำเภอฝาง จังหวัดเชียงใหม่

- ก. ยุทธศาสตร์ชาติ ๒๐ ปี ยุทธศาสตร์ด้านการพัฒนาและเสริมสร้างศักยภาพทรัพยากรมนุษย์
- ข. แผนพัฒนาเศรษฐกิจและสังคมแห่งชาติ ฉบับที่ ๑๓ หนุุดหมายที่ ๑๒ ไทยมีกำลังคนสมรรถนะสูง มุ่งเรียนรู้อย่างต่อเนื่อง ตอบโจทย์การพัฒนา แห่งอนาคต
- ค. Sustainable Development Goals : SDGs เป้าหมายที่ ๔ สร้างหลักประกันว่าทุกคนมีการศึกษาที่มีคุณภาพอย่างครอบคลุมและเท่าเทียม และสนับสนุนโอกาสในการเรียนรู้ตลอดชีวิต /เป้าประสงค์ที่ ๔.๕, ๔.๖, ๔.๗
- ง. ยุทธศาสตร์จังหวัดเชียงใหม่ ที่ ๕ การเสริมสร้างสังคมคุณภาพ เมืองน่าอยู่มีความปลอดภัยเพื่อคุณภาพ ชีวิตที่ดีของประชาชน
- จ. ยุทธศาสตร์การพัฒนาขององค์กรปกครองส่วนท้องถิ่นในเขตจังหวัดเชียงใหม่ ที่ ๕ ด้านการพัฒนาคุณภาพชีวิต การศึกษา ส่งเสริมเศรษฐกิจ และการท่องเที่ยว
  - ๕.๑ กลยุทธ์ ๑. ส่งเสริมการเรียนรู้ตลอดชีวิต ๒. ส่งเสริมระบบจัดการความรู้แก่เยาวชน ประชาชนให้ได้มาตรฐานและทั่วถึง

(๕.๕) แผนงานสังคมสงเคราะห์ : งานสวัสดิการสังคมและสังคมสงเคราะห์

ที่	โครงการ	วัตถุประสงค์	เป้าหมาย (ผลของโครงการ)	งบประมาณ					ตัวชี้วัด (KPI)	ผลลัพธ์ที่คาดว่าจะได้รับ	หน่วยงานที่รับผิดชอบ
				๒๕๖๖ (บาท)	๒๕๖๗ (บาท)	๒๕๖๘ (บาท)	๒๕๖๙ (บาท)	๒๕๗๐ (บาท)			
๑	โครงการส่งเสริมสนับสนุนกิจกรรมผู้สูงอายุ ตำบลอมบ๋น	เพื่อพัฒนาศักยภาพของกลุ่มผู้สูงอายุ ตำบลอมบ๋น	ส่งเสริมสนับสนุนกลุ่มผู้สูงอายุในตำบลอมบ๋น ๑๕ หมู่บ้าน โรงเรียนอุตสาหกรรมปัญญา	๑๐๐,๐๐๐	๑๐๐,๐๐๐	๑๐๐,๐๐๐	๑๐๐,๐๐๐	๑๐๐,๐๐๐	๑.จัดกิจกรรมพัฒนาศักยภาพกลุ่มผู้สูงอายุ ๑ ครั้ง/เดือน	เกิดความสมัครสมานสามัคคีในกลุ่มผู้สูงอายุ	สำนักปลัด
<b>รวม ๑ โครงการ</b>				๑๐๐,๐๐๐	๑๐๐,๐๐๐	๑๐๐,๐๐๐	๑๐๐,๐๐๐	๑๐๐,๐๐๐			

## รายละเอียดโครงการพัฒนา

แผนพัฒนาท้องถิ่น (พ.ศ. ๒๕๖๖ - ๒๕๗๐) ฉบับแก้ไข (ฉ.๑๓) พ.ศ. ๒๕๖๕

องค์การบริหารส่วนตำบลม่อนปิน อำเภอฝาง จังหวัดเชียงใหม่

ก. ยุทธศาสตร์ชาติ ๒๐ ปี ยุทธศาสตร์ด้านการพัฒนาและเสริมสร้างศักยภาพทรัพยากรมนุษย์

ข. แผนพัฒนาเศรษฐกิจและสังคมแห่งชาติ ฉบับที่ ๑๓ หมายเหตุที่ ๑๒ หมายเหตุที่ ๑๓ ไทยมีกำลังคนสมรรถนะสูง มุ่งเรียนรู้อย่างต่อเนื่อง ตอบโจทย์การพัฒนา แห่งอนาคต

ค. Sustainable Development Goals : SDGs เป้าหมายที่ ๔ สร้างหลักประกันว่าทุกคนมีการศึกษาที่มีคุณภาพอย่างครอบคลุมและเท่าเทียม และสนับสนุนโอกาสในการเรียนรู้ตลอดชีวิต (๔.๑, ๔.๒, ๔.๕, ๔.๖, ๔.๗, ๔.๘

ง. ยุทธศาสตร์จังหวัดเชียงใหม่ ที่ ๕ การเสริมสร้างสังคมคุณภาพ เมืองน่าอยู่มีความปลอดภัยเพื่อคุณภาพ ชีวิตที่ดีของประชาชน

จ. ยุทธศาสตร์การพัฒนาขององค์กรปกครองส่วนท้องถิ่นในเขตจังหวัดเชียงใหม่ ที่ ๕ ด้านการพัฒนาคุณภาพชีวิต การศึกษา ส่งเสริมเศรษฐกิจ และการท่องเที่ยว

๕. ยุทธศาสตร์การพัฒนาขององค์การบริหารส่วนตำบลม่อนปิน ที่ ๕ การพัฒนาด้านศึกษา สาธารณสุข และคุณภาพชีวิต

๕.๑ กลยุทธ์ ๑. ส่งเสริมการเรียนรู้ตลอดชีวิต ๒. ส่งเสริมระบบจัดการความรู้แก่เยาวชน ประชาชนให้ได้มาตรฐานและทั่วถึง

(๕.๖) แผนงานสร้างความเข้มแข็งของชุมชน : งานส่งเสริมสนับสนุนความเข้มแข็งของชุมชน

ที่	โครงการ	วัตถุประสงค์	เป้าหมาย (ผลของโครงการ)	งบประมาณ				ตัวชี้วัด (KPI)	ผลลัพธ์ที่คาดว่าจะได้รับ	หน่วยงานที่รับผิดชอบ
				๒๕๖๖ (บาท)	๒๕๖๗ (บาท)	๒๕๖๘ (บาท)	๒๕๖๙ (บาท)			
๑	โครงการอบรมเพิ่มศักยภาพคณะกรรมการสตรีตำบลม่อนปิน	เพื่อพัฒนาทักษะ และศักยภาพกลุ่มสตรีตำบล ม่อนปิน	กลุ่มสตรีในตำบลม่อนปิน ๑๕ หมู่บ้าน	๕๐,๐๐๐	๕๐,๐๐๐	๕๐,๐๐๐	๕๐,๐๐๐	๑.จัดกิจกรรมพัฒนาศักยภาพกลุ่มผู้นำสตรี ๑ ครั้ง/ปี	๑.กลุ่มสตรีมีความและทักษะความเป็นผู้นำตลอดจนมีความสามัคคีในการร่วมมือพัฒนาชุมชน	สำนักปลัด
๒	โครงการอบรมพัฒนาศักยภาพเพื่อพัฒนาคุณภาพชีวิตและศึกษาของกลุ่มผู้สูงอายุตำบลม่อนปิน	เพื่อพัฒนาศักยภาพของกลุ่มผู้สูงอายุตำบลม่อนปิน	กลุ่มผู้สูงอายุในตำบลม่อนปิน ๑๕ หมู่บ้าน	๒๐๐,๐๐๐	๒๐๐,๐๐๐	๒๐๐,๐๐๐	๒๐๐,๐๐๐	๑.จัดกิจกรรมพัฒนาศักยภาพกลุ่มผู้สูงอายุ ๑ ครั้ง/ปี	๑.เกิดความสมัครสมานสามัคคีในกลุ่มผู้สูงอายุ	สำนักปลัด
๓	โครงการอบรมให้ความรู้เรื่อง พรบ.คุ้มครองเด็ก พ.ศ.๒๕๖๖	เพื่อให้ความรู้เกี่ยวกับ พรบ.คุ้มครองเด็ก พ.ศ.๒๕๖๖ แก่นักเรียนโรงเรียน สพฐ. จำนวน ๘ แห่ง	นักเรียนโรงเรียน สพฐ.จำนวน ๘ แห่ง	๒๐,๐๐๐	๒๐,๐๐๐	๒๐,๐๐๐	๒๐,๐๐๐	๑. มีการฝึกอบรม ๑ ครั้ง/ปี ๒. กลุ่มเป้าหมายเข้าร่วมอบรมอย่างน้อย ๘๐ คน ๓. ผู้ผ่านการอบรมร้อยละ ๘๐ สามารถนำความรู้ทักษะไปปฏิบัติงานได้จริง	๑.เด็กในพื้นที่ได้รับการคุ้มครองตาม พรบ.คุ้มครองเด็ก พ.ศ.๒๕๖๖	สำนักปลัด

ที่	โครงการ	วัตถุประสงค์	เป้าหมาย (ผลิตของโครงการ)	งบประมาณ					ตัวชี้วัด (KPI)	ผลลัพธ์ที่คาดว่าจะได้รับ	หน่วยงานที่รับผิดชอบ
				๒๕๖๖ (บาท)	๒๕๖๗ (บาท)	๒๕๖๘ (บาท)	๒๕๖๙ (บาท)	๒๕๗๐ (บาท)			
๔	โครงการส่งเสริมการจัดทำบัญชีครัวเรือนให้แก่ประชาชนตามหลักปรัชญาเศรษฐกิจพอเพียง	๑. เพื่อส่งเสริมกระบวนการเรียนรู้และการมีส่วนร่วมของหมู่บ้านและชุมชนในการพัฒนาตามหลักปรัชญาเศรษฐกิจพอเพียง ๒. เพื่อให้ประชาชนในตำบลม่อนปินสามารถวางแผนการใช้เงินในครัวเรือนของตนเองให้เกิดเงินออม และสามารถแก้ไขปัญหาในครัวเรือนได้ ๓. เพื่อให้ครัวเรือนมีความสามารถบริหารจัดการแก้ไขปัญหาด้านเศรษฐกิจภายในครอบครัวได้อย่างมีประสิทธิภาพ ๔. เพื่อให้หน่วยงานภาครัฐสามารถนำข้อมูลแก้ไขปัญหาครัวเรือนในตำบลม่อนปินได้ตรงกับความต้องการของประชาชนและสามารถชี้แจงความยากจนของประชาชนในพื้นที่ตำบลม่อนปินได้	ครัวเรือนเป้าหมายในพื้นที่ จำนวน ๒,๐๐๐ ครัวเรือน ทั้งหมด ๑๕ หมู่บ้าน	๒๐,๐๐๐ (บาท)	๒๐,๐๐๐ (บาท)	๒๐,๐๐๐ (บาท)	๒๐,๐๐๐ (บาท)	๒๐,๐๐๐ (บาท)	ครัวเรือนเป้าหมายในพื้นที่ จำนวน ๒,๐๐๐ ครัวเรือนได้รับการจัดทำบัญชีครัวเรือนร้อยละ ๑๐๐	ประชาชนในตำบลม่อนปินทุกหมู่บ้านสามารถแก้ไขปัญหาหนี้สินในครัวเรือนได้และมีเงินออมในครอบครัว ๒. เกิดการบูรณาการการทำงานร่วมกันของหน่วยงานต่างๆ ภาคส่วนในพื้นที่ และสร้างความเข้มแข็งให้กับหมู่บ้านและชุมชนได้ ๓. หน่วยงานของรัฐสามารถนำข้อมูลไปใช้ปัญหาครัวเรือนได้ตรงกับความต้องการของประชาชนในพื้นที่ได้	สำนักปลัด
๕	อุดหนุนโครงการวันสตรีสากล	เพื่อส่งเสริมให้ผู้นำกลุ่มสตรีพัฒนาความรู้ทักษะในการพัฒนาตำบล	อุดหนุน คณะกรรมการพัฒนาสตรีแม่บ้านตำบลม่อนปิน จัดกิจกรรมให้ความรู้แก่กลุ่มสตรีทั้งตำบล ๑๕ หมู่บ้าน	๓๐,๐๐๐	๓๐,๐๐๐	๓๐,๐๐๐	๓๐,๐๐๐	๓๐,๐๐๐	มีการจัดกิจกรรมพัฒนาสตรีตำบลม่อนปิน ๑๕ หมู่บ้าน ๑ ครั้ง/ปี	กลุ่มสตรีมีทักษะความเป็นผู้นำ สามารถพัฒนาชุมชนอย่างมีศักยภาพ	สำนักปลัด



ที่	โครงการ	วัตถุประสงค์	เป้าหมาย (ผลของโครงการ)	งบประมาณ					ตัวชี้วัด (KPI)	ผลลัพธ์ที่คาดว่าจะได้รับ	หน่วยงาน ที่รับผิดชอบ
				๒๕๖๖ (บาท)	๒๕๖๗ (บาท)	๒๕๖๘ (บาท)	๒๕๖๙ (บาท)	๒๕๗๐ (บาท)			
๖	เงินสมทบกองทุนสวัสดิการสังคมตำบลม่อนปิน	การสร้างหลักประกันความมั่นคงของชุมชนฐานราก พื้นฟูบทบาทสังคม ความเข้มแข็งชุมชนในการจัดการดูแล ช่วยเหลือเกื้อกูลซึ่งกันและกัน เปิดโอกาสให้ทุกพื้นที่สามารถจัดตั้งและพัฒนาคุณภาพสวัสดิการชุมชนอย่างทั่วถึงตามนโยบายรัฐบาล	สนับสนุนการพัฒนาความเข้มแข็งของกองทุนสวัสดิการชุมชนตำบลที่มี การจัดตั้งแล้ว ให้มีคุณภาพในการบริหารจัดการ สามารถดูแลสมาชิกและผู้ด้อยโอกาส ในตำบลม่อนปินได้ทั่วถึง	๓๐,๐๐๐	๓๐,๐๐๐	๓๐,๐๐๐	๓๐,๐๐๐	๓๐,๐๐๐	สมทบกองทุนสวัสดิการสังคมตำบลม่อนปิน ๑ ครั้ง/ปี	กองทุนสวัสดิการสังคมตำบลม่อนปิน มีคุณภาพในการบริหารจัดการ สามารถดูแลสมาชิกและผู้ด้อยโอกาส ในตำบลม่อนปินได้ทั่วถึง	สำนักปลัด /งบกลาง
<b>รวม ๖ โครงการ</b>				๓๒๐,๐๐๐	๓๒๐,๐๐๐	๓๒๐,๐๐๐	๓๒๐,๐๐๐	๓๒๐,๐๐๐			

## รายละเอียดโครงการพัฒนา

แผนพัฒนาท้องถิ่น (พ.ศ. ๒๕๖๖ - ๒๕๗๐) ฉบับแก้ไข (ฉ.๑๓) พ.ศ. ๒๕๖๕

องค์การบริหารส่วนตำบลม่อนปิ่น อำเภอฝาง จังหวัดเชียงใหม่

ก. ยุทธศาสตร์ชาติ ๒๐ ปี ยุทธศาสตร์ด้านการพัฒนาและเสริมสร้างศักยภาพทรัพยากรมนุษย์

ข. แผนพัฒนาเศรษฐกิจและสังคมแห่งชาติ ฉบับที่ ๑๓ หมายเหตุที่ ๑๒ ไทยมีกำลังคนสมรรถนะสูง มุ่งเรียนรู้อย่างต่อเนื่อง ตอบโจทย์การพัฒนา แห่งอนาคต

ค. Sustainable Development Goals : SDGs เป้าหมายที่ ๓ สร้างหลักประกันว่าคนมีชีวิตที่ดีและส่งเสริมสวัสดิภาพสำหรับทุกคนในทุกวัย /เป้าประสงค์ที่ ๓.๓, ๓.๕, ๓.๘, ๓.๙, ๓.๑, ๓.๑.d

ง. ยุทธศาสตร์จังหวัดเชียงใหม่ ที่ ๕ การเสริมสร้างสังคมคุณภาพ เมืองน่าอยู่มีความปลอดภัยเพื่อคุณภาพ ชีวิตที่ดีของประชาชน

จ. ยุทธศาสตร์การพัฒนาขององค์กรปกครองส่วนท้องถิ่นในเขตจังหวัดเชียงใหม่ ที่ ๕ ด้านการพัฒนาคุณภาพชีวิต การศึกษา ส่งเสริมเศรษฐกิจ และการท่องเที่ยว

๕.๑ กลยุทธ์ ๓. ส่งเสริมด้านสุขภาพ อนามัยของประชาชน ๔. ส่งเสริมการพัฒนาด้านคุณภาพชีวิตของเด็ก เยาวชน กลุ่มสตรี ผู้สูงอายุ และผู้ด้อยโอกาส

(๕.๑) แผนงานศาสนาวัดชนธรรมและนันทนาการ : งานกีฬาและนันทนาการ

ที่	โครงการ	วัตถุประสงค์	เป้าหมาย (ผลผลิตของโครงการ)	งบประมาณ				ตัวชี้วัด (KPI)	ผลลัพธ์ที่คาดว่าจะได้รับ	หน่วยงานที่รับผิดชอบ
				๒๕๖๖ (บาท)	๒๕๖๗ (บาท)	๒๕๖๘ (บาท)	๒๕๖๙ (บาท)			
๑	โครงการแข่งกีฬาประชาชนตำบลม่อนปิ่น เพื่อให้เด็ก เยาวชนและประชาชนตำบลม่อนปิ่น ได้ใช้เวลาว่างให้เกิดประโยชน์ สร้างความสามัคคี ปรองดอง และห่างไกลจากยาเสพติด และมีสุขภาพที่ดี	เด็ก เยาวชนและประชาชน	เด็ก เยาวชนและประชาชนในตำบลม่อนปิ่น	๓๕๐,๐๐๐	๓๕๐,๐๐๐	๓๕๐,๐๐๐	๓๕๐,๐๐๐	เด็ก เยาวชนและประชาชนตำบลม่อนปิ่น ได้ใช้เวลาว่างให้เกิดประโยชน์ สร้างความสามัคคี ปรองดองและห่างไกล	กองการศึกษา	
๒	โครงการจัดแข่งกีฬา เข้าร่วมแข่งขันกีฬา ระดับตำบล อำเภอ และจังหวัด	เพื่อให้เด็ก เยาวชน และประชาชนตำบลม่อนปิ่น มีความสามัคคี ปรองดอง มีพัฒนาการด้านกีฬา และมีสุขภาพที่ดี	เด็ก เยาวชนและประชาชนในตำบลม่อนปิ่น	๔๐,๐๐๐	๔๐,๐๐๐	๔๐,๐๐๐	๔๐,๐๐๐	เด็ก เยาวชน และประชาชนตำบลม่อนปิ่น มีความสามัคคี ปรองดอง และมีพัฒนาการด้านกีฬา	กองการศึกษา	
<b>รวม ๒ โครงการ</b>				๓๙๐,๐๐๐	๓๙๐,๐๐๐	๓๙๐,๐๐๐	๓๙๐,๐๐๐			

รายละเอียดโครงการพัฒนา

แผนพัฒนาท้องถิ่น (พ.ศ. ๒๕๖๖ - ๒๕๗๐) ฉบับแก้ไข (ฉ.๑๓) พ.ศ. ๒๕๖๕

แบบ ผ.๐๒

องค์การบริหารส่วนตำบลอมบ๋น อำเภอฝาง จังหวัดเชียงใหม่

- ก. ยุทธศาสตร์ชาติ ๒๐ ปี ยุทธศาสตร์ด้านความมั่นคง
- ข. แผนพัฒนาเศรษฐกิจและสังคมแห่งชาติ ฉบับที่ ๑๓ หนุุดหมายที่ ๑๓ ไทยมีภาครัฐที่ทันสมัย มีประสิทธิภาพ และตอบโจทย์ประชาชน
- ค. Sustainable Development Goals : SDGs เป้าหมายที่ ๑๖ ส่งเสริมสังคมที่สงบสุขและครอบคลุม เพื่อการพัฒนาที่ยั่งยืน ให้ทุกคนเข้าถึงความยุติธรรม และสร้างสถาบันที่มีประสิทธิภาพ รับผิดชอบและครอบคลุมในทุกระดับ / เป้าประสงค์ที่ ๑๖.๑, ๑๖.๒, ๑๖.๔
- ง. ยุทธศาสตร์จังหวัดเชียงใหม่ ที่ ๕ การเสริมสร้างสังคมคุณภาพ เมืองน่าอยู่มีความปลอดภัย เพื่อคุณภาพชีวิตที่ดีของประชาชน
- จ. ยุทธศาสตร์การพัฒนาขององค์การบริหารส่วนตำบลอมบ๋น ที่ ๒ ยุทธศาสตร์การพัฒนาความเรียบร้อยในชุมชน
  - ๒.๑ กลยุทธ์ ๑. ส่งเสริมการเชื่อมโยงกลุ่มพลังมวลชนในการรักษาความสงบเรียบร้อยในพื้นที่ ๒. พัฒนาระบบประสิทธิภาพการบรรเทาสาธารณภัย ๓. ส่งเสริมการบูรณาการร่วมกับหน่วยงานอื่นในการป้องกันแก้ไขปัญหาสาเหตุโดยมีระบบ (๒.๑) แผนงานการรักษาความสงบภายใน : งานบริหารทั่วไปเกี่ยวกับการรักษาความสงบภายใน

ที่	โครงการ	วัตถุประสงค์	เป้าหมาย (ผลิิตของโครงการ)	งบประมาณ				ตัวชี้วัด (KPI)	ผลลัพธ์ที่คาดว่าจะได้รับ	หน่วยงาน ที่รับผิดชอบ
				๒๕๖๖ (บาท)	๒๕๖๗ (บาท)	๒๕๖๘ (บาท)	๒๕๖๙ (บาท)			
๑	โครงการฝึกอบรมกลุ่มพลังมวลชนตำบลอมบ๋น เพื่อส่งเสริมพัฒนาศักยภาพในการปฏิบัติหน้าที่ด้านการป้องกันและบรรเทาสาธารณภัย		จัดกิจกรรมฝึกอบรมหลักสูตร ทบพวนกลุ่มพลังมวลชน ๑ ครั้ง/ปี	๕๐,๐๐๐	๕๐,๐๐๐	๕๐,๐๐๐	๕๐,๐๐๐	๑. มีการฝึกอบรมหลักสูตรทบพวนกลุ่มพลังมวลชนปีละ ๑ ครั้ง/ปี ๒. กลุ่มพลังมวลชนทั้ง ๑๕ หมู่บ้านเข้าร่วมอบรมอย่างน้อย ๑๕๐ คน ๓. ผู้ผ่านการอบรมร้อยละ ๘๐ สามารถนำความรู้ทักษะไปปฏิบัติงานได้จริง	สำนักปลัด/ งานป้องกัน สาธารณภัย	

ที่	โครงการ	วัตถุประสงค์	เป้าหมาย (ผลิตของโครงการ)	งบประมาณ					ตัวชี้วัด (KPI)	ผลลัพธ์ที่คาดหวัง จะได้รับ	หน่วยงาน ที่รับผิดชอบ
				๒๕๖๖ (บาท)	๒๕๖๗ (บาท)	๒๕๖๘ (บาท)	๒๕๖๙ (บาท)	๒๕๗๐ (บาท)			
๒	โครงการฝึกอบรมทวนสนธิสัญญาป้องกันและบรรเทาสาธารณภัย	เพื่อให้เกิดทักษะและความคล่องตัวในการปฏิบัติงานพร้อมรับสถานการณ์จริง	ฝึกอบรมทวนสนธิสัญญาป้องกันและบรรเทาสาธารณภัยอย่างน้อยปีละ ๑ ครั้ง	๘๐,๐๐๐ (บาท)	๘๐,๐๐๐ (บาท)	๘๐,๐๐๐ (บาท)	๘๐,๐๐๐ (บาท)	๘๐,๐๐๐ (บาท)	๑. มีการฝึกอบรมสาธิต การป้องกันและบรรเทาสาธารณภัยปีละ ๑ ครั้ง ๒. กลุ่มพลเมืองชนทั้ง ๑๕ หมู่บ้าน เข้าร่วมอบรมอย่างน้อย ๑๕๐ คน ๓. ผู้ผ่านการอบรมร้อยละ ๙๐ สามารถนำความรู้ทักษะไปปฏิบัติงานได้จริง	ผู้เข้าร่วมโครงการอบรมสามารถปฏิบัติภารกิจในบรรเทาสาธารณภัยได้อย่างทันท่วงที่มีประสิทธิภาพ	สำนักปลัด/ งานป้องกันสาธารณภัย
๓	โครงการส่งเสริมสนับสนุนป้องกันและแก้ไขปัญหาด้านยาเสพติด	เพื่อให้เยาวชนประชาชนรู้จักพิษภัยของยาเสพติดและร่วมกันต่อต้านยาเสพติด	จัดกิจกรรมต่างในการป้องกันและแก้ไขปัญหายาเสพติดในพื้นที่	๘๐,๐๐๐	๘๐,๐๐๐	๘๐,๐๐๐	๘๐,๐๐๐	๘๐,๐๐๐	๑. จัดกิจกรรมให้ความรู้เกี่ยวกับการป้องกันและแก้ไขปัญหายาเสพติดอย่างน้อยปีละ ๑ ครั้ง ๒. จัดกิจกรรมรณรงค์ป้องกันและแก้ไขปัญหายาเสพติดอย่างน้อยปีละ ๑ ครั้ง	๑. ปัญหาเสพติดในพื้นที่ลดลง ร้อยละ ๑๐	สำนักปลัด/ งานป้องกันสาธารณภัย
๔	โครงการรื้อโรงเรียนคนใจศรัทธาสร้างวัยใสร่วมต้านภัยยาเสพติด	เพื่อส่งเสริมให้นักเรียนโรงเรียนสห. ในพื้นที่ มีความรู้เกี่ยวกับยาเสพติด	มีการจัดกิจกรรมการเรียนรู้การสอนเกี่ยวกับยาเสพติด จำนวน ๒ ชั่วโมงตั้งแต่เดือนพฤศจิกายน - มีนาคม	๓๐,๐๐๐	๓๐,๐๐๐	๓๐,๐๐๐	๓๐,๐๐๐	๓๐,๐๐๐	๑. จัดกิจกรรมปีละ ๑ โรงเรียน ๒. นักเรียนที่เข้าร่วมกิจกรรมร้อยละ ๘๐ ไม่เกี่ยวข้องกับยาเสพติด	๑. นักเรียนเข้าใจสภาพปัญหาของสังคมปัจจุบันและมีส่วนร่วมในการแก้ไขปัญหายาเสพติด	สำนักปลัด/ งานป้องกันสาธารณภัย

ที่	โครงการ	วัตถุประสงค์	เป้าหมาย (ผลผลิตของโครงการ)	งบประมาณ					ตัวชี้วัด (KPI)	ผลลัพธ์ที่คาดหวัง จะได้รับ	หน่วยงาน ที่รับผิดชอบ
				๒๕๖๖ (บาท)	๒๕๖๗ (บาท)	๒๕๖๘ (บาท)	๒๕๖๙ (บาท)	๒๕๗๐ (บาท)			
๕	โครงการจัดซื้อวัสดุเครื่องแต่งกายชุดเครื่องแบบ อปพร.	เพื่อส่งเสริมสนับสนุนชุดปฏิบัติ หน้าที่ของ อปพร. ให้เกิด ประสิทธิภาพเพิ่มขึ้น	สนับสนุนชุดปฏิบัติหน้าที่ของ อปพร. ปีละไม่เกิน ๒ ชุด/คน	๑๐๐,๐๐๐	๑๐๐,๐๐๐	๑๐๐,๐๐๐	๑๐๐,๐๐๐	๑๐๐,๐๐๐	อปพร. ร้อยละ ๑๐๐ ได้รับการสนับสนุน ชุดปฏิบัติหน้าที่ของ อปพร. ปีละไม่เกิน ๒ ชุด/คน	สำนักปลัด/ งานป้องกันสว อารณภัย	
๖	โครงการจิตอาสาภัยพิบัติ	เพื่อเป็นผู้ช่วยเจ้าหน้าที่งานในการ ป้องกันและบรรเทาสาธารณภัยใน ระดับพื้นที่	เพื่อให้ชุดปฏิบัติจิตอาสาให้มี ความรู้ทักษะและมีประสิทธิภาพ	๑๕๐,๐๐๐	๑๕๐,๐๐๐	๑๕๐,๐๐๐	๑๕๐,๐๐๐	๑๕๐,๐๐๐	มีการฝึกอบรมชุด ปฏิบัติการจิตอาสา ภัยพิบัติ ปีละ ๑ ครั้ง	สำนักปลัด/ งานป้องกันสว อารณภัย	
๗	โครงการติดตั้งสัญญาณไฟจราจร อุปกรณ์จราจร เครื่องหมายจราจรต่างๆ ฯลฯ ภายในตำบล	เพื่อแจ้งเตือนภัยและเสริมสร้าง ความปลอดภัยให้กับประชาชน	พื้นที่จุดเสี่ยงภัย อาทิทางร่วม ทางแยก ทางโค้ง พื้นที่ดินถล่ม	๑๐๐,๐๐๐	๑๐๐,๐๐๐	๑๐๐,๐๐๐	๑๐๐,๐๐๐	๑๐๐,๐๐๐	๑. ประชาชนมีความ ปลอดภัยในชีวิตและ ทรัพย์สิน	สำนักปลัด/ งานป้องกันสว อารณภัย	
๘	อุดหนุนโครงการป้องกันและแก้ไขปัญห ยาเสพติดในพื้นที่อำเภอฝาง	เพื่อสนับสนุนกิจกรรมของศูนย์ ปฏิบัติการป้องกันและปราบปรามยา เสพติดอำเภอฝาง (ศป.ปส.อ.ฝาง)	อุดหนุนศูนย์ปฏิบัติการป้องกัน และปราบปรามยาเสพติดอำเภอ ฝาง (ศป.ปส.อ.ฝาง) ๑ แห่ง	๕๐,๐๐๐	๕๐,๐๐๐	๕๐,๐๐๐	๕๐,๐๐๐	๕๐,๐๐๐	๑. อุดหนุนศูนย์ ปฏิบัติการป้องกัน และปราบปรามยา เสพติดอำเภอฝาง (ศป.ปส. อ.ฝาง) ปีละ ๑ ครั้ง	สำนักปลัด/ งานป้องกันสว อารณภัย	

ที่	โครงการ	วัตถุประสงค์	เป้าหมาย (ผลผลิตของโครงการ)	งบประมาณ					ตัวชี้วัด (KPI)	ผลลัพธ์ที่คาดหวัง จะได้รับ	หน่วยงาน ที่รับผิดชอบ
				๒๕๖๖ (บาท)	๒๕๖๗ (บาท)	๒๕๖๘ (บาท)	๒๕๖๙ (บาท)	๒๕๗๐ (บาท)			
๙	อุดหนุนโครงการสนับสนุนการดำเนินงานศูนย์ปฏิบัติการร่วมใน การช่วยเหลือประชาชน	เพื่อให้มีศูนย์ปฏิบัติการร่วมในการช่วยเหลือประชาชนขององค์การบริหารส่วนตำบลระดับอำเภอ เป็นศูนย์กลางในการติดต่อประสานงานระหว่าง อปท.	จัดตั้งศูนย์ปฏิบัติการร่วมในการช่วยเหลือประชาชน	๒๐,๐๐๐ (บาท)	๒๐,๐๐๐ (บาท)	๒๐,๐๐๐ (บาท)	๒๐,๐๐๐ (บาท)	๒๐,๐๐๐ (บาท)	มีการจัดตั้งศูนย์ปฏิบัติการร่วมในการช่วยเหลือประชาชนที่มีประสิทธิภาพจำนวน ๑ แห่ง	มีศูนย์ปฏิบัติการร่วมในการช่วยเหลือประชาชนขององค์การบริหารส่วนตำบลระดับอำเภอ เป็นศูนย์กลางในการติดต่อประสานงานระหว่าง อปท.	สำนักปลัด/งานป้องกันสาธารณภัย
๑๐	โครงการติดตั้งกล้องวงจรปิด (CCTV) ภายในเขตตำบลม่อนปิน	เพื่อลดความเสี่ยงภัยและความปลอดภัยในชีวิตทรัพย์สินของประชาชน	ติดตั้งระบบกล้องวงจรปิด (CCTV) พร้อมอุปกรณ์ และโปรแกรมในการใช้งาน (รวมค่าติดตั้ง) ในเขตตำบลม่อนปิน	๕๐๐,๐๐๐	๕๐๐,๐๐๐	๕๐๐,๐๐๐	๕๐๐,๐๐๐	๕๐๐,๐๐๐	จำนวนกล้องวงจรปิดที่ติดตั้งเสร็จในเขตพื้นที่ตำบลม่อนปิน	ประชาชนในเขตตำบล และประชาชนทั่วไปที่เข้ามาในเขตพื้นที่ที่มีความปลอดภัยในชีวิตและทรัพย์สินเพิ่มมากขึ้น	สำนักปลัด/งานป้องกันสาธารณภัย
๑๑	โครงการช่วยเหลือประชาชนเพื่อเยียวยาและฟื้นฟูหลังเกิดภัยให้แก่ผู้ประสบสาธารณภัยหรือภัยพิบัติตำบลม่อนปิน	เพื่อจ่ายเป็นค่าใช้จ่ายในการดำเนินโครงการช่วยเหลือประชาชนเพื่อเยียวยาและฟื้นฟูหลังเกิดภัยให้แก่ผู้ประสบสาธารณภัยหรือภัยพิบัติตำบลม่อนปิน	ประชาชนในเขตพื้นที่ตำบลม่อนปิน	๓,๐๐๐,๐๐๐	๓,๐๐๐,๐๐๐	๓,๐๐๐,๐๐๐	๓,๐๐๐,๐๐๐	๓,๐๐๐,๐๐๐	จำนวนประชาชนที่ได้รับการช่วยเหลือ ประชาชนเพื่อเยียวยา และฟื้นฟูหลังเกิดภัย ให้แก่ผู้ประสบสาธารณภัยหรือภัยพิบัติ	ประชาชนในพื้นที่ ตำบลม่อนปินได้รับการช่วยเหลือ ประชาชนเพื่อเยียวยา และฟื้นฟูหลังเกิดภัย ให้แก่ผู้ประสบสาธารณภัยหรือภัยพิบัติ	สำนักปลัด/งานป้องกันสาธารณภัย
<b>รวม ๑๑ โครงการ</b>				๔,๑๖๐,๐๐๐	๔,๑๖๐,๐๐๐	๔,๑๖๐,๐๐๐	๔,๑๖๐,๐๐๐	๔,๑๖๐,๐๐๐			

รายละเอียดโครงการพัฒนา

แบบ ม.๐๒

แผนพัฒนาท้องถิ่น (พ.ศ. ๒๕๖๖ - ๒๕๗๐) ฉบับแก้ไข (ฉ.๑๓) พ.ศ. ๒๕๖๕

องค์การบริหารส่วนตำบลม่อนปิน อำเภอฝาง จังหวัดเชียงใหม่

- ก. ยุทธศาสตร์ชาติ ๒๐ ปี ยุทธศาสตร์ ที่ ๑. ยุทธศาสตร์ด้านความมั่นคง
- ข. แผนพัฒนาเศรษฐกิจและสังคมแห่งชาติ ฉบับที่ ๑๓ หมายเหตุที่ ๑๓ ไทยมีภาครัฐที่ทันสมัย มีประสิทธิภาพ และตอบโต้ภัยประชาชน
- ค. Sustainable Development Goals : SDGs เป้าหมายที่ ๑๑ ทำให้เมืองและการตั้งถิ่นฐานของมนุษย์มีความปลอดภัย ทั่วถึง พร้อมรับการเปลี่ยนแปลงและยั่งยืน /เป้าประสงค์ที่ ๑๑.๑, ๑๑.๒, ๑๑.๖
- ง. ยุทธศาสตร์จังหวัดเชียงใหม่ ที่ ๔ การเสริมสร้างสังคมคุณภาพ เมืองน่าอยู่มีความปลอดภัย เพื่อคุณภาพชีวิตที่ดีของประชาชน
- จ. ยุทธศาสตร์การพัฒนาขององค์กรปกครองส่วนท้องถิ่นในเขตจังหวัดเชียงใหม่ ที่ ๒ ยุทธศาสตร์การพัฒนาศาสนาและอารยธรรมล้านนา
  - ๑. ส่งเสริมการเชื่อมโยงกลุ่มพลังมวลชนในการรักษาความสงบเรียบร้อยในพื้นที่ ๒. พัฒนาระบบประสิทธิภาพการบรรเทาสาธารณภัย ๓. ส่งเสริมการบูรณาการร่วมกับหน่วยงานอื่นในการป้องกันแก้ไขปัญหาสภาพแวดล้อม

ที่	โครงการ	วัตถุประสงค์	เป้าหมาย (ผลของโครงการ)	งบประมาณ				ตัวชี้วัด (KPI)	ผลลัพธ์ที่คาดว่าจะได้รับ	หน่วยงานที่รับผิดชอบ
				๒๕๖๖ (บาท)	๒๕๖๗ (บาท)	๒๕๖๘ (บาท)	๒๕๖๙ (บาท)			
๑	โครงการป้องกันและบรรเทาสาธารณภัย	เพื่อป้องกันและบรรเทาสาธารณภัยในพื้นที่ตำบลม่อนปิน	ให้ความช่วยเหลือประชาชนจากภัยพิบัติกรณีฉุกเฉินในพื้นที่ตำบลม่อนปิน	๑๐๐,๐๐๐	๑๐๐,๐๐๐	๑๐๐,๐๐๐	๑๐๐,๐๐๐	๑๐๐,๐๐๐	๑.สามารถให้ความช่วยเหลือประชาชนในการป้องกันภัยระงับภัย และบรรเทาภัยได้อย่างทันทั่วถึง ลดความสูญเสียและผลกระทบได้อย่างมีประสิทธิภาพ	สำนักปลัด/งานป้องกันสาธารณภัย
๒	โครงการรณรงค์ป้องกันลดอุบัติเหตุบนท้องถนน	เพื่ออำนวยความสะดวกให้กับผู้เดินทางในช่วงเทศกาล ตลอดจนอุบัติเหตุทางถนน	จัดตั้งศูนย์อำนวยความสะดวกและลดอุบัติเหตุบนท้องถนนพื้นที่ ม่อนปิน ปีละ ๒ ครั้ง	๕๐,๐๐๐	๕๐,๐๐๐	๕๐,๐๐๐	๕๐,๐๐๐	๕๐,๐๐๐	ผู้ใช้รถ ใช้ถนนในช่วงเทศกาลได้รับความสะดวก และผู้ประสบภัยได้รับการช่วยเหลืออย่างทันทั่วถึง	สำนักปลัด/งานป้องกันสาธารณภัย
รวม ๒ โครงการ				๑๕๐,๐๐๐	๑๕๐,๐๐๐	๑๕๐,๐๐๐	๑๕๐,๐๐๐	๑๕๐,๐๐๐		

แบบ ม.๐๒

รายละเอียดโครงการพัฒนา

แผนพัฒนาท้องถิ่น (พ.ศ. ๒๕๖๖ - ๒๕๗๐) ฉบับแก้ไข (ฉ.๑๓) พ.ศ. ๒๕๖๕

องค์การบริหารส่วนตำบลอมบ๋น อำเภอฝาง จังหวัดเชียงใหม่

ก. ยุทธศาสตร์ชาติ ๒๐ ปี ยุทธศาสตร์ด้านการปรับสมดุลและพัฒนาระบบการบริหารจัดการภาครัฐ

ข. แผนพัฒนาเศรษฐกิจและสังคมแห่งชาติ ฉบับที่ ๑๓ ให้ความสำคัญกับประเทศไทยที่มีคุณภาพ และตอบโจทย์ประชาชน

ค. Sustainable Development Goals : SDGs เป้าหมายที่ ๑๖ ส่งเสริมสังคมที่สงบสุขและครอบคลุม เพื่อคนเข้าถึงความยุติธรรม และสร้างสถาบันที่มีประสิทธิภาพ / เป้าประสงค์ที่ ๑๖.๓, ๑๖.๖, ๑๖.๗, ๑๖.๘, ๑๖.๑๐

ง. ยุทธศาสตร์จังหวัดเชียงใหม่ ที่ ๔ การเสริมสร้างสังคมคุณภาพ เมืองน่าอยู่มีความปลอดภัย เพื่อคุณภาพชีวิตที่ดีของประชาชน

จ. ยุทธศาสตร์การพัฒนาขององค์กรปกครองส่วนท้องถิ่นในเขตจังหวัดเชียงใหม่ ที่ ๗ การพัฒนาด้านการจัดการบ้านเมืองที่ดี

๗. ยุทธศาสตร์การพัฒนาขององค์กรปกครองส่วนท้องถิ่นที่ ๗ การพัฒนาด้านการจัดการบ้านเมืองที่ดี

๗.๑ กลยุทธ์ ๑. เสริมสร้างจิตสำนึกของประชาชนในสถาบันหลักของชาติ และการปกครองระบอบประชาธิปไตยอันมีพระมหากษัตริย์ทรงเป็นประมุข ๒. ส่งเสริมการนำหลักธรรมวินัยมาใช้เป็นแนวทางในการบริหารจัดการองค์กร และการให้บริการสาธารณะ

(๗.๑) แผนงานบริหารงานทั่วไป : งานบริหารงานทั่วไป

ที่	โครงการ	วัตถุประสงค์	เป้าหมาย (ผลิตของโครงการ)	งบประมาณ					ตัวชี้วัด (KPI)	ผลลัพธ์ที่คาดว่าจะได้รับ	หน่วยงานที่รับผิดชอบ
				๒๕๖๖ (บาท)	๒๕๖๗ (บาท)	๒๕๖๘ (บาท)	๒๕๖๙ (บาท)	๒๕๗๐ (บาท)			
๑	โครงการจัดกิจกรรมเกี่ยวกับงานรัฐพิธีและราชพิธี	เพื่อแสดงออกถึงความจงรักภักดีต่อชาติและสถาบันพระมหากษัตริย์	จัดกิจกรรมวันแม่แห่งชาติ ปีละ ๑ ครั้ง	๑๐๐,๐๐๐ (บาท)	๑๐๐,๐๐๐ (บาท)	๑๐๐,๐๐๐ (บาท)	๑๐๐,๐๐๐ (บาท)	๑๐๐,๐๐๐ (บาท)	๑. มีกิจกรรมเกี่ยวกับงานรัฐพิธี ปีละ ๒ ครั้ง ๒. จำนวนประชาชนเข้าร่วมกิจกรรมทั้งตำบลไม่น้อยกว่า ๓๐๐ คน	ประชาชนได้มีโอกาสแสดงออกถึงความจงรักภักดีต่อสถาบันพระมหากษัตริย์	สำนักปลัด
๒	โครงการประชุมสภาผู้แทนราษฎร	เพื่อจัดการประชุมสภาผู้แทนราษฎรให้มีโอกาสเข้าร่วมการประชุมสภา	จัดการประชุมสภาผู้แทนราษฎรในพื้นที่ตำบลอมบ๋น	๑๐,๐๐๐ (บาท)	๑๐,๐๐๐ (บาท)	๑๐,๐๐๐ (บาท)	๑๐,๐๐๐ (บาท)	๑๐,๐๐๐ (บาท)	๑. มีการประชุมสภาผู้แทนราษฎรได้มีโอกาสเข้าร่วมการประชุมสภา ปีละ ๑ ครั้ง ๒. ประชาชนเข้าร่วมการประชุมสภาไม่น้อยกว่า ๓๐ คน	๑. ประชาชนมีโอกาสเข้าร่วมประชุมสภา ๒. ประชาชนมีโอกาสเข้าร่วมการประชุมสภา	สำนักปลัด



ที่	โครงการ	วัตถุประสงค์	เป้าหมาย (ผลผลิตของโครงการ)	งบประมาณ				ตัวชี้วัด (KPI)	ผลลัพธ์ที่คาดว่าจะได้รับ	หน่วยงาน ที่รับผิดชอบ
				๒๕๖๖ (บาท)	๒๕๖๗ (บาท)	๒๕๖๘ (บาท)	๒๕๖๙ (บาท)			
๓	โครงการส่งเสริมสนับสนุนสร้างความปรองดองสมานฉันท์ของคนในชาติ	เพื่อเสริมสร้างความปรองดองสมานฉันท์ในชุมชนและเห็นคุณค่าของพระมหากษัตริย์	จัดกิจกรรมคืนความสุขเสริมสร้างความสมานฉันท์และเห็นคุณค่าของพระมหากษัตริย์	๕๐,๐๐๐ (บาท)	๕๐,๐๐๐ (บาท)	๕๐,๐๐๐ (บาท)	๕๐,๐๐๐ (บาท)	๑. จัดกิจกรรมเสริมสร้างความปรองดองสมานฉันท์และเห็นคุณค่าของพระมหากษัตริย์ ๒. ประชาชนทั้งตำบลเข้าร่วมอย่างน้อย ๒๐๐ คน	อปท. ในเขต จ.เชียงใหม่มีศูนย์รวมข้อมูลข่าวสารกลางที่ประชาชนทราบอย่างทั่วถึง ไปรษณีย์ และสามารถตรวจสอบได้	สำนักปลัด
๔	โครงการจิตอาสา “เราทำความดีด้วยหัวใจ”	๑. เพื่อให้พลศกนิกรในพื้นที่ตำบลและประชาชนทั่วไปเกิดความรัก สามัคคี เกิดศรัทธาในสถาบันชาติ ศาสนาพระมหากษัตริย์ ซึ่งจะเป็นศูนย์รวมจิตใจของคนไทยทั้งชาติ ๒. เพื่อให้ประชาชนทุกหมู่เหล่าในตำบลม่อนปิ่น ได้ร่วมแสดงออกถึงความจงรักภักดี และน้อมสำนึกในพระมหากรุณาธิคุณแด่พระบาทสมเด็จพระปรมินทรมหาภูมิพลอดุลยเดช ๓. เพื่อให้ประชาชนจิตอาสาได้รวมกิจกรรมอันเกิดประโยชน์ต่อส่วนรวม และสอดคล้องกับความต้องการของประชาชนในพื้นที่ ๔. เพื่อส่งเสริมให้พลศกนิกรในพื้นที่และประชาชนทั่วไปเกิดจิตสำนึกในการสร้างความดี เชิดชู คนทำความดี สร้างสังคมของคนที่คิดถึงประโยชน์ของส่วนรวมมากกว่าประโยชน์ส่วนตัว	เยาวชน ประชาชนทุกหมู่เหล่าในพื้นที่ตำบลม่อนปิ่น	๕๐,๐๐๐ (บาท)	๕๐,๐๐๐ (บาท)	๕๐,๐๐๐ (บาท)	๕๐,๐๐๐ (บาท)	๑. พลศกนิกรในพื้นที่ตำบลและประชาชนทั่วไปเกิดความรัก สามัคคี เกิดศรัทธาในสถาบันชาติ ศาสนาพระมหากษัตริย์ ๒. ประชาชนทุกหมู่เหล่าในตำบลม่อนปิ่นได้ร่วมแสดงออกถึงความจงรักภักดี และน้อมสำนึกในพระมหากรุณาธิคุณแด่สมเด็จพระเจ้าอยู่หัวมหาวชิราลงกรณบดินทรเทพยวรางกูร ๓. ประชาชนจิตอาสาได้รวมกิจกรรมอันเกิดประโยชน์ต่อส่วนรวม ๔. สามารถพัฒนาศักยภาพของคน	สำนักปลัด	

ที่	โครงการ	วัตถุประสงค์	เป้าหมาย (ผลิตของโครงการ)	งบประมาณ					ตัวชี้วัด (KPI)	ผลลัพธ์ที่คาดว่าจะได้รับ	หน่วยงาน ที่รับผิดชอบ
				๒๕๖๖ (บาท)	๒๕๖๗ (บาท)	๒๕๖๘ (บาท)	๒๕๖๙ (บาท)	๒๕๗๐ (บาท)			
๕	โครงการ “ร้อยใจรักษ์”	๑. เพื่อให้พลกนิกรในพื้นที่ตำบลม่อนปิ่น และประชาชนทั่วไปเกิดความรัก สามัคคี เทิดทูลสถาบันชาติ ศาสนาพระมหากษัตริย์ ซึ่งเป็นศูนย์รวมจิตใจของคนไทย ทั้งชาติ ๒. เพื่อมอบน้ำแนวพระราชดำริสมเด็จพระเจ้าลูกเธอ เจ้าฟ้าพัชรกิติยาภา นเรนธิรา เทพยวดี ไปดำเนินการให้เกิด เป็นรูปธรรมในพื้นที่ตำบลม่อนปิ่น ๓. เพื่อสร้างภูมิคุ้มกันแก่ชุมชนให้เกิดความยั่งยืนในการแก้ไขปัญหาเสพติด ๔. เพื่อพัฒนาศักยภาพของคนในชุมชนให้มีทักษะ มีองค์ความรู้ ที่เป็นประโยชน์ต่อการดำรงชีวิต ประกอบอาชีพ ตามหลักปรัชญาเศรษฐกิจพอเพียงซึ่งตอบสนองความต้องการในการแก้ไขปัญหาหรือพัฒนาต่อไป	ประชาชนในพื้นที่ตำบลม่อนปิ่น ๑๕ หมู่บ้านได้รับการส่งเสริมคุณภาพชีวิต	๑๐๐,๐๐๐ (บาท)	๑๐๐,๐๐๐ (บาท)	๑๐๐,๐๐๐ (บาท)	๑๐๐,๐๐๐ (บาท)	๑๐๐,๐๐๐ (บาท)	ประชาชนในพื้นที่ตำบลม่อนปิ่น ๑๕ หมู่บ้านร้อยละ ๘๐ได้รับการส่งเสริมคุณภาพชีวิต	๑.พลกนิกรในพื้นที่ตำบลม่อนปิ่นและประชาชนทั่วไป เกิดความรัก สามัคคี เทิดทูลสถาบันชาติ ศาสนาพระมหากษัตริย์ ซึ่งเป็นศูนย์รวมจิตใจของคนไทย ทั้งชาติ ๒. ได้มอบน้ำแนวพระราชดำริพระเจ้าหลานเธอพระองค์เจ้าพัชรกิติยาภา ไปดำเนินการให้เกิดเป็นรูปธรรมในพื้นที่ตำบลม่อนปิ่น ๓. สามารถสร้างภูมิคุ้มกันแก่ชุมชนให้เกิดความยั่งยืน ในการแก้ไขปัญหาเสพติด	สำนักปลัด
๖	อุดหนุนโครงการงานรัฐพิธี	เพื่อให้ประชาชนอำเภอฝางแสดงออกซึ่งความจงรักภักดีต่อสถาบันพระมหากษัตริย์ฯ	อุดหนุนที่ว่าการอำเภอฝาง ๑ แห่ง	๑๕,๐๐๐	๑๕,๐๐๐	๑๕,๐๐๐	๑๕,๐๐๐	๑๕,๐๐๐	๑. มีกิจกรรมเกี่ยวกับงานรัฐพิธี ๒. จำนวนประชาชนเข้าร่วมกิจกรรมทั้งตำบล	ประชาชนอำเภอฝาง ได้มีโอกาสแสดงออกซึ่งความจงรักภักดีต่อสถาบันพระมหากษัตริย์	สำนักปลัด

ที่	โครงการ	วัตถุประสงค์	เป้าหมาย (ผลิตของโครงการ)	งบประมาณ				ตัวชี้วัด (KPI)	ผลลัพธ์ที่คาดว่าจะได้รับ	หน่วยงาน ที่รับผิดชอบ
				๒๕๖๖ (บาท)	๒๕๖๗ (บาท)	๒๕๖๘ (บาท)	๒๕๖๙ (บาท)			
๗	โครงการฝึกอบรมสัมมนาและศึกษาดูงาน เพื่อเพิ่มศักยภาพ ประสิทธิภาพให้กับคณะผู้บริหารท้องถิ่น สมาชิกสภาท้องถิ่น พนักงานส่วนตำบล และพนักงานจ้าง	เพื่อจ่ายเป็นค่าใช้จ่ายเกี่ยวกับการใช้และตกแต่งสถานที่ฝึกอบรม ค่าใช้จ่ายในพิธีเปิดและปิดการฝึกอบรม ค่าวัสดุ เครื่องเขียน และอุปกรณ์ ค่าประกาศนียบัตร ค่าถ่ายเอกสาร ค่าพิมพ์เอกสารและสิ่งพิมพ์ ค่าหนังสือสำหรับผู้เข้ารับการฝึกอบรม ค่าเช่าอุปกรณ์ต่างๆ ในการฝึกอบรม ค่ากระเป๋าทรงมือ ค่าของสมนาคุณในการดูงาน ค่าอาหารว่างและเครื่องดื่ม ค่าสมนาคุณวิทยากร ค่าอาหาร ค่าเช่าที่พัก ค่ายานพาหนะ และค่าใช้จ่ายอื่นที่จำเป็นในการฝึกอบรม	คณะผู้บริหาร สมาชิกสภาท้องถิ่น บุคลากรท้องถิ่นและผู้นำท้องถิ่น	๗๐๐,๐๐๐ (บาท)	๗๐๐,๐๐๐ (บาท)	๗๐๐,๐๐๐ (บาท)	๗๐๐,๐๐๐ (บาท)	จำนวนคณะผู้บริหาร สมาชิกสภาท้องถิ่น บุคลากรท้องถิ่นและผู้นำท้องถิ่นที่เข้ารับการฝึกอบรม	คณะผู้บริหาร สมาชิกสภาท้องถิ่นและผู้นำท้องถิ่นสามารถนำความรู้ที่ได้จากการฝึกอบรมและศึกษาดูงานมาประยุกต์ใช้ในการพัฒนาระบบบริหารจัดการใน อบต.	สำนักปลัด งานบริหารงาน บุคคล
๘	โครงการส่งเสริมและพัฒนาคุณธรรม จริยธรรม และคุณลักษณะสำหรับคณะผู้บริหาร สมาชิกสภา และพนักงานจ้าง องค์การบริหารส่วนตำบลม่อนปิ่น	เพื่อให้ผู้ใช้บริการอบรมมีความรู้ ความเข้าใจเกี่ยวกับคุณธรรม จริยธรรม การรักษาวินัยและความโปร่งใสในการปฏิบัติงาน	คณะผู้บริหาร สมาชิกสภา องค์การบริหารส่วนตำบล พนักงานส่วนตำบลและพนักงานจ้าง จำนวน ๕๐ คน	๓๐,๐๐๐ (บาท)	๓๐,๐๐๐ (บาท)	๓๐,๐๐๐ (บาท)	๓๐,๐๐๐ (บาท)	จำนวนผู้ใช้บริการอบรม ที่ได้รับความรู้ ความเข้าใจเกี่ยวกับคุณธรรม จริยธรรม การรักษาวินัยและความโปร่งใสในการทำงาน	ผู้ใช้บริการอบรมได้รับความรู้ ความเข้าใจเกี่ยวกับคุณธรรม จริยธรรม การรักษาวินัยและความโปร่งใสในการทำงาน	สำนักปลัด งานบริหารงาน บุคคล
<b>รวม ๘ โครงการ</b>				๑,๐๕๕,๐๐๐	๑,๐๕๕,๐๐๐	๑,๐๕๕,๐๐๐	๑,๐๕๕,๐๐๐			

รายละเอียดโครงการพัฒนา

แผนพัฒนาท้องถิ่น (พ.ศ. ๒๕๖๖ - ๒๕๗๐) ฉบับแก้ไข (ฉ.๑๓) พ.ศ. ๒๕๖๕

แบบ ผ.๐๒

- ก. ยุทธศาสตร์ชาติ ๒๐ ปี ยุทธศาสตร์ด้านการปรับสมดุลและพัฒนาระบบการบริหารจัดการภาครัฐ
- ข. แผนพัฒนาเศรษฐกิจและสังคมแห่งชาติ ฉบับที่ ๑๓ ให้ความสำคัญที่ ๓๓ ไทยมีภาครัฐที่ทันสมัย มีประสิทธิภาพ และตอบโต้ภัยประชาชน
- ค. Sustainable Development Goals : SDGs เป้าหมายที่ ๑๖ ส่งเสริมสังคมที่สงบสุขและครอบคลุม เพื่อคนเข้าถึงคุณภาพ และสร้างสถาบันที่มีประสิทธิภาพ / เป้าประสงค์ที่ ๑๖.๓, ๑๖.๖, ๑๖.๗, ๑๖.๘, ๑๖.๑๖
- ง. ยุทธศาสตร์จังหวัดเชียงใหม่ ที่ ๕ การเสริมสร้างสังคมคุณภาพ เมืองน่าอยู่มีความปลอดภัย เพื่อคุณภาพชีวิตที่ดีของประชาชน
- จ. ยุทธศาสตร์การพัฒนาขององค์กรปกครองส่วนท้องถิ่นในเขตจังหวัดเชียงใหม่ ที่ ๗ ด้านการบริหารจัดการบ้านเมืองที่ดี
- ฉ. ยุทธศาสตร์การพัฒนาขององค์กรปกครองส่วนท้องถิ่นที่ ๗ การพัฒนาด้านการบริการจัดการบ้านเมืองที่ดี
๗. ยุทธศาสตร์การพัฒนาระบบการให้บริการส่วนท้องถิ่นให้เป็นแนวทางในการบริหารจัดการองค์กร ๒. ส่งเสริมการสร้างความเป็นเลิศในการให้บริการสาธารณะ ๓. ส่งเสริมให้ประชาชนมีจิตสำนึกเกี่ยวกับประชาชนที่ร่วมในการพัฒนาตำบล
- ๗.๑ กลยุทธ์ ๑. ส่งเสริมให้มีการนำหลักธรรมาภิบาลมาใช้เป็นแนวทางในการบริหารจัดการองค์กร ๒. ส่งเสริมการสร้างความสัมพันธ์กับประชาชนที่เกี่ยวข้องกับการพัฒนา
- (๗.๒) แผนงานบริหารงานทั่วไป : งานวางแผนสถิติและวิชาการ

ที่	โครงการ	วัตถุประสงค์	เป้าหมาย (ผลิตของโครงการ)	งบประมาณ				ตัวชี้วัด (KPI)	ผลลัพธ์ที่คาดว่าจะได้รับ	หน่วยงานที่รับผิดชอบ
				๒๕๖๖ (บาท)	๒๕๖๗ (บาท)	๒๕๖๘ (บาท)	๒๕๖๙ (บาท)			
๑	โครงการจัดทำแผนพัฒนาท้องถิ่น องค์การบริหารส่วนตำบลม่อนปิ่น	จัดประชุมประชาชน รับฟังปัญหาและความต้องการของประชาชน พิจารณาจัดลำดับความสำคัญ นำโครงการไปจัดทำแผนพัฒนาท้องถิ่นขององค์การบริหารส่วนตำบลม่อนปิ่น	๑. จัดประชุมประชาชนระดับหมู่บ้าน ๑๕ หมู่บ้าน ๒. จัดประชุมประชาชนระดับตำบล ในพื้นที่ตำบลม่อนปิ่น	๕๐,๐๐๐ (บาท)	๕๐,๐๐๐ (บาท)	๕๐,๐๐๐ (บาท)	๕๐,๐๐๐ (บาท)	๑. จำนวนผู้เข้าร่วมประชุมประชาคม ๒. จำนวนโครงการในการจัดทำแผนครอบครัว ๓. มีแผนงาน/โครงการบรรจุในแผนพัฒนาท้องถิ่นครอบคลุมทุกยุทธศาสตร์ด้านการพัฒนา	สำนักปลัด	
๒	โครงการจ้างเหมาบริการงานสนับสนุนการจัดทำแผนพัฒนาและติดตามประเมินผลแผนพัฒนาท้องถิ่นองค์การบริหารส่วนตำบลม่อนปิ่น	เพื่อปฏิบัติหน้าที่ช่วยเหลือคิดเอกสารจัดทำแผนพัฒนาท้องถิ่น ผลิตเอกสารงานด้านข้อมูล แผนพัฒนาท้องถิ่น ข้อมูลระบบ การวางแผนพัฒนาขององค์กรปกครองส่วนท้องถิ่น e-pla และบันทึกข้อมูลต่างๆที่เกี่ยวข้องกับงานด้านวางแผนพัฒนาท้องถิ่นและข้อมูลงบประมาณ	จ้างเหมาบริการเจ้าหน้าที่สนับสนุนงานการจัดทำแผนพัฒนาท้องถิ่น จำนวน ๑ คน ๕,๐๐๐ บาท/เดือน	๑๐๘,๐๐๐ (บาท)	๑๐๘,๐๐๐ (บาท)	๑๐๘,๐๐๐ (บาท)	๑๐๘,๐๐๐ (บาท)	๑. จำนวนแรงงานที่จ้างเหมาบริการ เจ้าหน้าที่สนับสนุนงานการจัดทำแผนพัฒนาท้องถิ่นขององค์การบริหารส่วนตำบลม่อนปิ่น	สำนักปลัด งานวิเคราะห์นโยบายและแผน	
<b>รวม ๒ โครงการ</b>				๑๕๘,๐๐๐	๑๕๘,๐๐๐	๑๕๘,๐๐๐	๑๕๘,๐๐๐			

รายละเอียดโครงการพัฒนา

แบบ ผ.๐๒

แผนพัฒนาท้องถิ่น (พ.ศ. ๒๕๖๖ - ๒๕๗๐) ฉบับแก้ไข (ฉ.๑๓) พ.ศ. ๒๕๖๕

องค์การบริหารส่วนตำบลม่อนปิ่น อำเภอฝาง จังหวัดเชียงใหม่

ก. ยุทธศาสตร์ชาติ ๒๐ ปี ยุทธศาสตร์ด้านการปรับสมดุลและพัฒนาระบบการบริหารจัดการภาครัฐ

ข. แผนพัฒนาเศรษฐกิจและสังคมแห่งชาติ ฉบับที่ ๑๓ หนุุดหมายที่ ๑๓ ไทยมีภาครัฐที่ทันสมัย มีประสิทธิภาพ และตอบโต้ประชาชน

ค. Sustainable Development Goals : SDGs เป้าหมายที่ ๑๖ ส่งเสริมสังคมที่สงบสุขและครอบคลุม เพื่อคนเข้าถึงความยุติธรรม และสร้างสถาบันที่มีประสิทธิภาพ / เป้าประสงค์ที่ ๑๖.๓, ๑๖.๖, ๑๖.๗, ๑๖.๘, ๑๖.๑๐

ง. ยุทธศาสตร์จังหวัดเชียงใหม่ ที่ ๔ การเสริมสร้างสังคมคุณภาพ เมืองน่าอยู่มีความปลอดภัย เพื่อคุณภาพชีวิตที่ดีของประชาชน

จ. ยุทธศาสตร์การพัฒนาขององค์กรปกครองส่วนท้องถิ่นในเขตจังหวัดเชียงใหม่ ที่ ๗ ด้านการบริหารจัดการบ้านเมืองที่ดี

๗. ยุทธศาสตร์การพัฒนาขององค์กรปกครองส่วนท้องถิ่นในเขตจังหวัดเชียงใหม่ ที่ ๗ การพัฒนาด้านการจัดการบ้านเมืองที่ดี

๗.๑ กลยุทธ์ ๑. ส่งเสริมให้มีการนำหลักธรรมาภิบาลมาใช้เป็นแนวทางในการบริหารจัดการ ๒. ส่งเสริมการสร้างความเป็นเลิศในการให้บริการสาธารณะ

(๗.๓) แผนงานบริหารงานทั่วไป : งานบริหารงานคลัง

ที่	โครงการ	วัตถุประสงค์	เป้าหมาย (ผลิิตของโครงการ)	งบประมาณ				ตัวชี้วัด (KPI)	ผลลัพธ์ที่คาดว่าจะได้รับ	หน่วยงานที่รับผิดชอบ
				๒๕๖๖ (บาท)	๒๕๖๗ (บาท)	๒๕๖๘ (บาท)	๒๕๖๙ (บาท)			
๑	โครงการปรับปรุงระบบแผนที่ภาษีและทะเบียนทรัพย์สิน	เพื่อให้ข้อมูลทะเบียนทรัพย์สิน เป็นปัจจุบัน ถูกต้อง ครบถ้วนทุกพื้นที่	จัดทำและปรับปรุงแผนที่ภาษี และทะเบียนทรัพย์สินของ อบต.ม่อนปิ่น	๒๐๐,๐๐๐ (บาท)	๒๐๐,๐๐๐ (บาท)	๒๐๐,๐๐๐ (บาท)	๒๐๐,๐๐๐ (บาท)	มีการจัดทำแผนที่ภาษีและทะเบียนทรัพย์สินของ อบต.ม่อนปิ่นครบทั้ง ๑๕ หมู่บ้าน	มีแผนที่ภาษี / ทะเบียนทรัพย์สินครบถ้วน สมบูรณ์ เป็นปัจจุบัน การจัดทำ มีประสิทธิภาพ และมีรายได้เพิ่มขึ้น	กองคลัง
รวม ๑ โครงการ				๒๐๐,๐๐๐	๒๐๐,๐๐๐	๒๐๐,๐๐๐	๒๐๐,๐๐๐			

รายละเอียดโครงการพัฒนา

แบบ ผ.๐๒

แผนพัฒนาท้องถิ่น (พ.ศ. ๒๕๖๖ - ๒๕๗๐) ฉบับแก้ไข (ฉ.๑๓) พ.ศ. ๒๕๖๕

องค์การบริหารส่วนตำบลอมบ๋น อำเภอฝาง จังหวัดเชียงใหม่

ก. ยุทธศาสตร์ชาติ ๒๐ ปี ยุทธศาสตร์ด้านการปรับสมดุลและพัฒนาระบบการบริหารจัดการภาครัฐ

ข. แผนพัฒนาเศรษฐกิจและสังคมแห่งชาติ ฉบับที่ ๑๓ ไทยมีภาครัฐที่ทันสมัย มีประสิทธิภาพ และตอบสนองประชาชน

ค. Sustainable Development Goals : SDGs เป้าหมายที่ ๑๖ ส่งเสริมสังคมที่สงบสุขและครอบคลุม เพื่อคนเข้าถึงความยุติธรรม และสร้างสถาบันที่มีประสิทธิภาพ / เป้าประสงค์ที่ ๑๖.๓, ๑๖.๕, ๑๖.๖, ๑๖.๗, ๑๖.๘

ง. ยุทธศาสตร์จังหวัดเชียงใหม่ ที่ ๔ การเสริมสร้างสังคมคุณภาพ เมืองน่าอยู่มีความปลอดภัย เพื่อคุณภาพชีวิตที่ดีของประชาชน

จ. ยุทธศาสตร์การพัฒนาขององค์กรปกครองส่วนท้องถิ่นในเขตจังหวัดเชียงใหม่ ที่ ๗ ด้านการบริหารจัดการบ้านเมืองที่ดี

๗. ยุทธศาสตร์การพัฒนาขององค์กรปกครองส่วนท้องถิ่น ที่ ๗ การพัฒนาด้านการจัดการบ้านเมืองที่ดี

๗.๑ กลยุทธ์ ๑. เสริมสร้างจิตสำนึกของประชาชนในสถาบันหลักของชาติ และการปกครองระบอบประชาธิปไตยอันมีพระมหากษัตริย์ทรงเป็นประมุข ๒. ส่งเสริมการนำหลักธรรมาภิบาลมาใช้เป็นแนวทางในการบริหารจัดการองค์กร และการให้บริการสาธารณะ

(๗.๑) แผนงานสังคมสงเคราะห์ : งานบริหารทั่วไปเกี่ยวกับสังคมสงเคราะห์

ที่	โครงการ	วัตถุประสงค์	เป้าหมาย (ผลิตของโครงการ)	งบประมาณ				ตัวชี้วัด (KPI)	ผลลัพธ์ที่คาดว่าจะได้รับ	หน่วยงานที่รับผิดชอบ
				๒๕๖๖ (บาท)	๒๕๖๗ (บาท)	๒๕๖๘ (บาท)	๒๕๖๙ (บาท)			
๑	โครงการจ้างเหมาบริการงานสนับสนุน ด้านงานสังคมสงเคราะห์ องค์การบริหารส่วนตำบลอมบ๋น	เพื่อช่วยปฏิบัติงานในด้านบันทึกข้อมูลผู้สูงอายุ ผู้พิการ ผู้บ่อดัด ผู้ด้อยโอกาส และงานด้านเอกสารต่าง ๆ และงานบริการประชาชนของงานสังคมสงเคราะห์ องค์การบริหารส่วนตำบลอมบ๋น	จ้างเหมาบริการสนับสนุนการปฏิบัติงานด้านงานสังคมสงเคราะห์ จำนวน ๑ คน ๙.๐๐๐ บาท/เดือน	๑๐๘,๐๐๐	๑๐๘,๐๐๐	๑๐๘,๐๐๐	๑๐๘,๐๐๐	จำนวนแรงงานที่จ้างเหมาบริการ เจ้าหน้าที่สนับสนุน งานการจัดทำแผนพัฒนาท้องถิ่น ขององค์การบริหารส่วนตำบลอมบ๋น	มีฐานข้อมูลด้านงานสังคมสงเคราะห์ที่ถูกต้องและประชาชนพึงพอใจในการบริการ	สำนักปลัด งานสังคมสงเคราะห์
<b>รวม ๑ โครงการ</b>				๑๐๘,๐๐๐	๑๐๘,๐๐๐	๑๐๘,๐๐๐	๑๐๘,๐๐๐			

รายละเอียดโครงการพัฒนา

ที่นำมาจากแผนพัฒนาหมู่บ้าน

แบบ ผ.๐๒/๑

แผนพัฒนาท้องถิ่น (พ.ศ. ๒๕๖๖ - ๒๕๗๐)

องค์การบริหารส่วนตำบลม่อนปิ่น อำเภอฝาง จังหวัดเชียงใหม่

ก. ยุทธศาสตร์ชาติ ๒๐ ปี ยุทธศาสตร์ ที่ ๒ ยุทธศาสตร์ด้านการสร้างความสามารถในการแข่งขัน

ข. แผนพัฒนาเศรษฐกิจและสังคมแห่งชาติ ฉบับที่ ๑๓ หมายเหตุที่ ๕ ไทยเป็นประตูการค้าการลงทุนและยุทธศาสตร์ทางโลจิสติกส์ที่สำคัญของภูมิภาค

ค. Sustainable Development Goals : SDGs เป้าหมายที่ ๙ สร้างโครงสร้างพื้นฐานที่มีความทนทาน ส่งเสริมการพัฒนาอุตสาหกรรมที่ครอบคลุมและยั่งยืน และส่งเสริมนวัตกรรม / เป้าประสงค์ที่ ๙.๑

ง. ยุทธศาสตร์จังหวัดเชียงใหม่ ที่ ๑ การส่งเสริมอุตสาหกรรมท่องเที่ยว เน้นคุณค่าที่สามารถปรับตัวตามสถานการณ์เพื่อขับเคลื่อนเศรษฐกิจท้องถิ่น

จ. ยุทธศาสตร์การพัฒนาขององค์กรปกครองส่วนท้องถิ่นในเขตจังหวัดเชียงใหม่ ที่ ๒ ยุทธศาสตร์การพัฒนาด้านโครงสร้างพื้นฐาน สาธารณูปโภค และแหล่งน้ำ

๑. ยุทธศาสตร์การพัฒนาขององค์กรปกครองส่วนท้องถิ่น ที่ ๑ ยุทธศาสตร์การพัฒนาด้านโครงสร้างพื้นฐาน

๑.๑ กลยุทธ์ ๑. พัฒนาเส้นทางคมนาคมให้เกิดความสะดวก ๒. การจัดการผังเมืองเพื่อรองรับการเจริญเติบโตในอนาคต ๓. พัฒนาระบบสาธารณูปโภคและปัจจัยการดำรงชีวิตอย่างเพียงพอ ๔. สร้างโอกาสในการเข้าถึงบริการภาครัฐ

(๑.๑) แผนงานอุตสาหกรรมและการโยธา : งานก่อสร้าง

ที่	โครงการ	วัตถุประสงค์	เป้าหมาย (ผลิตของโครงการ)	งบประมาณ				ตัวชี้วัด (KPI)	ผลลัพธ์ที่คาดว่าจะได้รับ	หน่วยงานที่รับผิดชอบหลัก	
				๒๕๖๖ (บาท)	๒๕๖๗ (บาท)	๒๕๖๘ (บาท)	๒๕๖๙ (บาท)				
๑	โครงการก่อสร้างสะพานคอนกรีตเสริมเหล็ก หมู่ที่ ๑ บ้านแม่แก้วเหล็ก (บริเวณ วัดคงคามิตร เชื่อมหนองเขียว)	เพื่อให้ประชาชนมีสะพานคอนกรีตเสริมเหล็ก หมู่ที่ ๑ บ้านแม่แก้วเหล็ก (บริเวณ วัดคงคามิตร เชื่อมหนองเขียว)	ก่อสร้างสะพานคอนกรีตเสริมเหล็ก หมู่ที่ ๑ บ้านแม่แก้วเหล็ก (บริเวณ วัดคงคามิตร เชื่อมหนองเขียว)	๑,๐๐๐,๐๐๐	๑,๐๐๐,๐๐๐	๒๕๖๘ (บาท)	๒๕๖๙ (บาท)	๒๕๗๐ (บาท)	การก่อสร้างสะพานคอนกรีตเสริมเหล็ก ที่ก่อสร้างเสร็จ	ประชาชนมีสะพานคอนกรีตเสริมเหล็กสัญจรไปมาสะดวก	กองช่าง อบต.ม่อนปิ่น
๒	โครงการก่อสร้างคลองส่งน้ำใช้ หมู่ที่ ๑ บ้านแม่แก้วเหล็ก	เพื่อให้ประชาชนมีน้ำใช้เพื่อการเกษตรปี	ก่อสร้างคลองส่งน้ำ คสล. เพื่อการเกษตร หมู่ที่ ๑ บ้านแม่แก้วเหล็ก	๑,๐๐๐,๐๐๐					คลองส่งน้ำ คสล. เพื่อการเกษตร ที่ก่อสร้างเสร็จ	ประชาชนมีน้ำใช้เพื่อการเกษตรได้ตลอดปี เพิ่มผลผลิตทางการเกษตร	กองช่าง อบต.ม่อนปิ่น
๓	โครงการก่อสร้างถนนหินคลุกเข้าพื้นที่การเกษตร หมู่ที่ ๑ บ้านแม่แก้วเหล็ก	เพื่อให้ประชาชนมีถนนหินคลุกเข้าพื้นที่การเกษตรปี	ปรับปรุงถนนหินคลุกเข้าพื้นที่การเกษตร หมู่ที่ ๑ บ้านแม่แก้วเหล็ก				๕๐๐,๐๐๐		ถนนหินคลุก ที่ก่อสร้างเสร็จ	ประชาชนมีถนนหินคลุกไปมาและขนส่งพืชผลทางการเกษตรได้สะดวกและปลอดภัย	กองช่าง อบต.ม่อนปิ่น

ที่	โครงการ	วัตถุประสงค์	เป้าหมาย (ผลิตของโครงการ)	งบประมาณ				ตัวชี้วัด (KPI)	ผลลัพธ์ที่คาดว่า จะได้รับ	หน่วยงาน ที่รับผิดชอบหลัก
				๒๕๖๖ (บาท)	๒๕๖๗ (บาท)	๒๕๖๘ (บาท)	๒๕๖๙ (บาท)			
๔	โครงการก่อสร้างอาคารตลาดชุมชน หมู่ที่ ๑ บ้านแม่मारขี้เหล็ก	เพื่อให้ประชาชนมีตลาดขายสินค้า OTOP สินค้า การเกษตรในชุมชนและ การส่งเสริมเศรษฐกิจในชุมชน และเพิ่มรายได้ให้แก่ประชาชนในตำบลม่อนปิ่น	ก่อสร้างอาคารตลาดชุมชน หมู่ที่ ๑ บ้านแม่मारขี้เหล็ก	๓,๐๐๐,๐๐๐ (บาท)				อาคารตลาดชุมชนที่ก่อสร้างเสร็จ	ประชาชนมีตลาดขายสินค้า OTOP สินค้าทางการเกษตรในชุมชนและการส่งเสริมเศรษฐกิจในชุมชน	กองช่าง อบต.ม่อนปิ่น
๕	โครงการปรับปรุงต่อเติมศาลาอเนกประสงค์ หมู่ที่ ๑ บ้านแม่मारขี้เหล็ก	เพื่อให้ประชาชนมีศาลาอเนกประสงค์ในการจัดกิจกรรมสาธารณะของหมู่บ้าน	ปรับปรุงต่อเติมศาลาอเนกประสงค์ หมู่ที่ ๑ บ้านแม่मारขี้เหล็ก			๘๐๐,๐๐๐		ศาลาอเนกประสงค์ปรับปรุงต่อเติมเสร็จ	ประชาชนมีศาลาอเนกประสงค์ในการจัดกิจกรรมสาธารณะของหมู่บ้าน	กองช่าง อบต.ม่อนปิ่น
๖	โครงการก่อสร้างคลองส่งน้ำ คล. ลำเหมือง หมู่ที่ ๖ บ้านห้วยนา (บริเวณเชื่อมฝาย ถกส. - ทุ่งนาบ้านโนน)	เพื่อประชาชนมีน้ำใช้ ในการเกษตรกรรม เกษตร	ก่อสร้างคลองส่งน้ำ คล. ลำเหมือง หมู่ที่ ๖ บ้านห้วยนา (บริเวณเชื่อมฝาย ถกส. - ทุ่งนาบ้านโนน)			๙๕๐,๐๐๐		คลองส่งน้ำ คล. ลำเหมือง ที่ก่อสร้างเสร็จ	ประชาชนมีน้ำใช้ ในการเกษตร และเพิ่มผลผลิตทางการเกษตรตลอดปี	กองช่าง อบต.ม่อนปิ่น
๗	โครงการจัดซื้อที่ดินเพื่อจัดกิจกรรมสาธารณะ หมู่ที่ ๖ บ้านห้วยนา	เพื่อใช้เป็นพื้นที่ในการจัดกิจกรรมสาธารณะ ประโยชน์ของหมู่บ้าน	จัดซื้อที่ดินที่ ๑ แปลง	๕๐๐,๐๐๐				จำนวนที่ดินที่จัดซื้อ จำนวน ๑ แปลง	ประชาชนมีพื้นที่ ในการจัดกิจกรรมสาธารณะ ประโยชน์ประชาชน	กองช่าง อบต.ม่อนปิ่น
๘	โครงการวางท่อระบบส่งน้ำพร้อมติดตั้งระบบสูบน้ำพลังโซลาร์เซลล์ (เชื่อมจากถังน้ำ คล. (ฝ.๘) บริเวณถนนสถานบ้านห้วยนา)	เพื่อประชาชนใน หมู่ที่ ๖ บ้านห้วยนา มีน้ำอุปโภค - บริโภค	จัดซื้อที่ดินที่ ๑ แปลง			๘๐๐,๐๐๐		การวางท่อระบบส่งน้ำ พร้อมติดตั้งระบบสูบน้ำด้วยพลังงานโซลาร์เซลล์ ที่ก่อสร้างเสร็จ	ประชาชนมีน้ำอุปโภค - บริโภค ตลอดปี	กองช่าง อบต.ม่อนปิ่น



ที่	โครงการ	วัตถุประสงค์	เป้าหมาย (ผลิตของโครงการ)	งบประมาณ				ตัวชี้วัด (KPI)	ผลลัพธ์ที่คาดว่าจะได้รับ	หน่วยงาน ที่รับผิดชอบหลัก
				๒๕๖๖ (บาท)	๒๕๖๗ (บาท)	๒๕๖๘ (บาท)	๒๕๖๙ (บาท)			
๙	โครงการก่อสร้างผนังกันดิน คสล. (จุดบริเวณหอ แฉงแปยุระบบประปา) หมู่ที่ ๖ บ้านห้วยนา	เพื่อป้องกันการกัดเซาะ ตลิ่งจากกระแสน้ำเกิน กว่าแรงต้านทานของดิน ริมตลิ่ง	การก่อสร้างผนังกันดิน คสล. (จุดบริเวณหอแฉง แปยุระบบประปา) หมู่ที่ ๖ บ้านห้วยนา					การก่อสร้างผนัง กันดิน คสล. ที่ ก่อสร้างเสร็จ (ตาม แบบ อบต.ม่อนปิ่น กำหนด)	ป้องกันการกัด เซาะตลิ่งจาก กระแสน้ำเกินกว่า แรงต้านทานของ ดินริมตลิ่ง	กองช่าง อบต.ม่อนปิ่น
	<b>รวม ๙ โครงการ</b>			-	๕๐๐,๐๐๐	๑,๗๕๐,๐๐๐	-	๘๐๐,๐๐๐		

รายละเอียดโครงการพัฒนา

ที่นำมาจากแผนพัฒนาหมู่บ้าน

แบบ ผ.๐๒/๑

แผนพัฒนาท้องถิ่น (พ.ศ.๒๕๖๖ - ๒๕๗๐)

องค์การบริหารส่วนตำบลม่อนปิ่น อำเภอฝาง จังหวัดเชียงใหม่

- ก. ยุทธศาสตร์ชาติ ๒๐ ปี ยุทธศาสตร์ด้านการสร้างความสามารถในการแข่งขัน
- ข. แผนพัฒนาเศรษฐกิจและสังคมแห่งชาติ ฉบับที่ ๑๓ หมายเหตุที่ ๔ ไทยเป็นประตูการค้าการลงทุนและยุทธศาสตร์ทางโลจิสติกส์ที่สำคัญของภูมิภาค
- ค. Sustainable Development Goals : SDGs เป้าหมายที่ ๙ สร้างโครงสร้างพื้นฐานที่มีความทนทาน ส่งเสริมการพัฒนาอุตสาหกรรมที่ครอบคลุมและยั่งยืน และส่งเสริมนวัตกรรม /เป้าประสงค์ที่ ๙.๑
- ง. ยุทธศาสตร์จังหวัดเชียงใหม่ ที่ ๑ การส่งเสริมอุตสาหกรรมท่องเที่ยว เน้นคุณค่าที่สามารถปรับตัวตามสถานการณ์เพื่อขับเคลื่อนเศรษฐกิจท้องถิ่น
- จ. ยุทธศาสตร์การพัฒนาขององค์กรปกครองส่วนท้องถิ่นในเขตจังหวัดเชียงใหม่ ที่ ๒ ยุทธศาสตร์การพัฒนาด้านโครงสร้างพื้นฐานสาธารณะอุปโภค และแหล่งน้ำ
  - ๑. ยุทธศาสตร์การพัฒนาขององค์การบริหารส่วนตำบลม่อนปิ่น ที่ ๑ ยุทธศาสตร์การพัฒนาด้านโครงสร้างพื้นฐาน
    - ๑.๑ กลยุทธ์ ๑. พัฒนาเส้นทางคมนาคมให้เกิดความสะดวก ๒. การจัดการผังเมืองเพื่อรองรับการเจริญเติบโตในอนาคต ๓. พัฒนาระบบสาธารณูปโภคและปัจจัยการดำรงชีวิตอย่างเพียงพอ ๔. สร้างโอกาสในการเข้าถึงบริการภาครัฐ (๑.๒) แผนงานและชุมชน : งานไฟฟ้าและประปา

ที่	โครงการ	วัตถุประสงค์	เป้าหมาย (ผลิตของโครงการ)	งบประมาณ				ตัวชี้วัด (KPI)	ผลลัพธ์ที่คาดว่าจะได้รับ	หน่วยงานที่รับผิดชอบหลัก
				๒๕๖๖ (บาท)	๒๕๖๗ (บาท)	๒๕๖๘ (บาท)	๒๕๖๙ (บาท)			
๑	โครงการติดตั้งไฟฟ้าส่องแสงสว่าง แบบโซลาร์เซลล์ หมู่ที่ ๑ บ้านแม่แก้วเหล็ก	เพื่อให้ประชาชนที่สัญจรไปมาก มีไฟฟ้าแสงสว่างในเขตชุมชน ทงแยกและจุดเสี่ยงมีความปลอดภัยในชีวิตและทรัพย์สิน ส่งเสริมการใช้พลังงานทดแทน (พลังงานแสงอาทิตย์)	ติดตั้งชุดเสาไฟถนนโคมไฟแอลอีดี พลังงานแสงอาทิตย์ ประกอบด้วย ๑) เสาไฟเอเนกประสงค์ ติดตั้งพื้นฐานเสา ความสูง ๖ เมตร ๒) ฐานรากแบบหลายเข็ม ๓) โคมไฟแอลอีดีพลังงานแสงอาทิตย์	๔๕๐,๐๐๐ (บาท)	๒๕๖๗ (บาท)	๒๕๖๘ (บาท)	๒๕๖๙ (บาท)	ร้อยละของประชาชนได้รับประโยชน์จากไฟฟ้าส่องแสงสว่างแบบโซลาร์เซลล์ ร้อยละ ๙๐	ลดพื้นที่เสี่ยงภัยในเขตพื้นที่องค์การบริหารส่วนตำบลม่อนปิ่น ประชาชนมีความปลอดภัยในชีวิตและทรัพย์สิน	กองช่าง อบต.ม่อนปิ่น

ที่	โครงการ	วัตถุประสงค์	เป้าหมาย (ผลผลิตของโครงการ)	งบประมาณ				ตัวชี้วัด (KPI)	ผลลัพธ์ที่คาดว่าจะ จะได้รับ	หน่วยงาน ที่รับผิดชอบหลัก
				๒๕๖๖ (บาท)	๒๕๖๗ (บาท)	๒๕๖๘ (บาท)	๒๕๖๙ (บาท)			
๒	โครงการติดตั้งไฟฟ้าส่องแสงสว่าง แบบโซลาร์เซลล์หมู่ ที่ ๒ บ้านแม่มาวตันดุ่ม	เพื่อให้ประชาชนที่สัญจรไป มา มีไฟฟ้าแสงสว่างในเขต ชุมชน ทงแยกและจุด เสี่ยงมีความปลอดภัยใน ชีวิตและทรัพย์สิน ส่งเสริม การใช้พลังงานทดแทน (พลังงานแสงอาทิตย์)	ติดตั้งชุดเสาไฟถนนโคมไฟ แอลอีดี พลังงานแสงอาทิตย์ ประกอบด้วย ๑) เสาไฟเอเนกประสงค์ ติดตั้งบนพื้นฐานเสา ความสูง ๖ เมตร ๒) ฐานราคาแบบหลายเข็ม ๓) โคมไฟแอลอีดีพลังงาน แสงอาทิตย์	๙๕๐,๐๐๐ (บาท)				ร้อยละของ ประชาชนได้รับ ประโยชน์จากไฟฟ้า ส่องแสงสว่าง แบบโซลาร์เซลล์ ร้อยละ ๙๐	ลดพื้นที่เสี่ยงภัยใน เขตพื้นที่องค์การ บริหารส่วนตำบล ม่อนปิ่น ประชาชน มีความปลอดภัยใน ชีวิตและทรัพย์สิน	กองช่าง อบต.ม่อนปิ่น
๓	โครงการติดตั้งไฟฟ้าส่องแสงสว่าง แบบโซลาร์เซลล์หมู่ ที่ ๓ บ้านม่อนปิ่นเหนือ	เพื่อให้ประชาชนที่สัญจรไป มา มีไฟฟ้าแสงสว่างในเขต ชุมชน ทงแยกและจุด เสี่ยงมีความปลอดภัยใน ชีวิตและทรัพย์สิน ส่งเสริม การใช้พลังงานทดแทน (พลังงานแสงอาทิตย์)	ติดตั้งชุดเสาไฟถนนโคมไฟ แอลอีดี พลังงานแสงอาทิตย์ ประกอบด้วย ๑) เสาไฟเอเนกประสงค์ ติดตั้งบนพื้นฐานเสา ความสูง ๖ เมตร ๒) ฐานราคาแบบหลายเข็ม ๓) โคมไฟแอลอีดีพลังงาน แสงอาทิตย์	๙๕๐,๐๐๐ (บาท)				ร้อยละของ ประชาชนได้รับ ประโยชน์จากไฟฟ้า ส่องแสงสว่าง แบบโซลาร์เซลล์ ร้อยละ ๙๐	ลดพื้นที่เสี่ยงภัยใน เขตพื้นที่องค์การ บริหารส่วนตำบล ม่อนปิ่น ประชาชน มีความปลอดภัยใน ชีวิตและทรัพย์สิน	กองช่าง อบต.ม่อนปิ่น
๔	โครงการติดตั้งไฟฟ้าส่องแสงสว่าง แบบโซลาร์เซลล์หมู่ ที่ ๔ บ้านป่าฮีน	เพื่อให้ประชาชนที่สัญจรไป มา มีไฟฟ้าแสงสว่างในเขต ชุมชน ทงแยกและจุด เสี่ยงมีความปลอดภัยใน ชีวิตและทรัพย์สิน ส่งเสริม การใช้พลังงานทดแทน (พลังงานแสงอาทิตย์)	ติดตั้งชุดเสาไฟถนนโคมไฟ แอลอีดี พลังงานแสงอาทิตย์ ประกอบด้วย ๑) เสาไฟเอเนกประสงค์ ติดตั้งบนพื้นฐานเสา ความสูง ๖ เมตร ๒) ฐานราคาแบบหลายเข็ม ๓) โคมไฟแอลอีดีพลังงาน แสงอาทิตย์	๙๕๐,๐๐๐ (บาท)				ร้อยละของ ประชาชนได้รับ ประโยชน์จากไฟฟ้า ส่องแสงสว่าง แบบโซลาร์เซลล์ ร้อยละ ๙๐	ลดพื้นที่เสี่ยงภัยใน เขตพื้นที่องค์การ บริหารส่วนตำบล ม่อนปิ่น ประชาชน มีความปลอดภัยใน ชีวิตและทรัพย์สิน	กองช่าง อบต.ม่อนปิ่น

ที่	โครงการ	วัตถุประสงค์	เป้าหมาย (ผลของโครงการ)	งบประมาณ				ตัวชี้วัด (KPI)	ผลลัพธ์ที่คาดว่า จะได้รับ	หน่วยงาน ที่รับผิดชอบหลัก
				๒๕๖๖ (บาท)	๒๕๖๗ (บาท)	๒๕๖๘ (บาท)	๒๕๖๙ (บาท)			
๕	โครงการติดตั้งไฟฟ้าส่องแสงสว่าง แบบโซลาร์เซลล์หมู่ ที่ ๕ บ้านลาน	เพื่อให้ประชาชนที่สัญจรไป มาก มีไฟฟ้าส่องสว่างในเขต ชุมชน ทงแยกและจุด เสี่ยงมีความปลอดภัยใน ชีวิตและทรัพย์สิน ส่งเสริม การใช้พลังงานทดแทน (พลังงานแสงอาทิตย์)	ติดตั้งชุดเสาไฟถนนโคมไฟ แอลอีดี พลังงานแสงอาทิตย์ ประกอบด้วย ๑) เสาไฟเอเนกประสงค์ ติดตั้งพื้นฐานเสา ความสูง ๖ เมตร ๒) ฐานรากแบบหลายเข็ม ๓) โคมไฟแอลอีดีพลังงาน แสงอาทิตย์	๓๕๐,๐๐๐ (บาท)				ร้อยละของ ประชาชนได้รับ ประโยชน์จากไฟฟ้า ส่องแสงสว่าง แบบโซลาร์เซลล์ ร้อยละ ๙๐	ลดพื้นที่เสี่ยงภัยใน เขตพื้นที่องค์การ บริหารส่วนตำบล ม่อนปิ่น ประชาชน มีความปลอดภัยใน ชีวิตและทรัพย์สิน	กองช่าง อบต.ม่อนปิ่น
๖	โครงการติดตั้งไฟฟ้าส่องแสงสว่าง แบบโซลาร์เซลล์หมู่ ที่ ๖ บ้านหัวนา	เพื่อให้ประชาชนที่สัญจรไป มาก มีไฟฟ้าส่องสว่างในเขต ชุมชน ทงแยกและจุด เสี่ยงมีความปลอดภัยใน ชีวิตและทรัพย์สิน ส่งเสริม การใช้พลังงานทดแทน (พลังงานแสงอาทิตย์)	ติดตั้งชุดเสาไฟถนนโคมไฟ แอลอีดี พลังงานแสงอาทิตย์ ประกอบด้วย ๑) เสาไฟเอเนกประสงค์ ติดตั้งพื้นฐานเสา ความสูง ๖ เมตร ๒) ฐานรากแบบหลายเข็ม ๓) โคมไฟแอลอีดีพลังงาน แสงอาทิตย์	๓๕๐,๐๐๐ (บาท)				ร้อยละของ ประชาชนได้รับ ประโยชน์จากไฟฟ้า ส่องแสงสว่าง แบบโซลาร์เซลล์ ร้อยละ ๙๐	ลดพื้นที่เสี่ยงภัยใน เขตพื้นที่องค์การ บริหารส่วนตำบล ม่อนปิ่น ประชาชน มีความปลอดภัยใน ชีวิตและทรัพย์สิน	กองช่าง อบต.ม่อนปิ่น
๗	โครงการก่อสร้างถังเก็บน้ำ คลส. พร้อมระบบสูบน้ำ ด้วยพลังงานโซลาร์เซลล์ และวางระบบท่อส่งน้ำ หมู่ที่ ๖ บ้านหัวนา	เพื่อประชาชนใน หมู่ที่ ๖ บ้านหัวนา มีน้ำอุปโภค - บริโภค	ก่อสร้างถังเก็บน้ำ คลส. พร้อมระบบสูบน้ำด้วย พลังงานโซลาร์เซลล์ และ วางระบบท่อส่งน้ำ หมู่ที่ ๖ บ้านหัวนา	๓๐๐,๐๐๐ (บาท)				ถังเก็บน้ำ คลส. พร้อมระบบสูบน้ำ ด้วยพลังงานโซลาร์ เซลล์ และวาง ระบบท่อส่งน้ำ หมู่ที่ ๖ บ้านหัวนา ที่ก่อสร้างเสร็จ	ประชาชนมีน้ำ อุปโภค - บริโภค ตลอดปี	กองช่าง อบต.ม่อนปิ่น

ที่	โครงการ	วัตถุประสงค์	เป้าหมาย (ผลผลิตของโครงการ)	งบประมาณ				ตัวชี้วัด (KPI)	ผลลัพธ์ที่คาดว่า จะได้รับ	หน่วยงาน ที่รับผิดชอบหลัก
				๒๕๖๖ (บาท)	๒๕๖๗ (บาท)	๒๕๖๘ (บาท)	๒๕๖๙ (บาท)			
๘	โครงการติดตั้งไฟฟ้าส่องแสงสว่าง แบบโซลาร์เซลล์หมู่ ที่ ๗ บ้านสวนชา	เพื่อให้ประชาชนที่สัญจรไป มา มีไฟฟ้าแสงสว่างในเขต ชุมชน ทงแยกและจุด เสี่ยงมีความปลอดภัยใน ชีวิตและทรัพย์สิน ส่งเสริม การใช้พลังงานทดแทน (พลังงานแสงอาทิตย์)	ติดตั้งชุดเสาไฟถนนโคมไฟ แอลอีดี พลังงานแสงอาทิตย์ ประกอบด้วย ๑) เสาไฟเอเนกประสงค์ ติดตั้งบนพื้นฐานเสา ความสูง ๖ เมตร ๒) ฐานราคาแบบหลายเข็ม ๓) โคมไฟแอลอีดีพลังงาน แสงอาทิตย์	๔๕๐,๐๐๐ (บาท)				ร้อยละของ ประชาชนได้รับ ประโยชน์จากไฟฟ้า ส่องแสงสว่าง แบบโซลาร์เซลล์ ร้อยละ ๙๐	ลดพื้นที่เสี่ยงภัยใน เขตพื้นที่องค์การ บริหารส่วนตำบล ม่อนปิ่น ประชาชน มีความปลอดภัยใน ชีวิตและทรัพย์สิน	กองช่าง อบต.ม่อนปิ่น
๙	โครงการติดตั้งไฟฟ้าส่องแสงสว่าง แบบโซลาร์เซลล์หมู่ ที่ ๘ บ้านหนองบัว	เพื่อให้ประชาชนที่สัญจรไป มา มีไฟฟ้าแสงสว่างในเขต ชุมชน ทงแยกและจุด เสี่ยงมีความปลอดภัยใน ชีวิตและทรัพย์สิน ส่งเสริม การใช้พลังงานทดแทน (พลังงานแสงอาทิตย์)	ติดตั้งชุดเสาไฟถนนโคมไฟ แอลอีดี พลังงานแสงอาทิตย์ ประกอบด้วย ๑) เสาไฟเอเนกประสงค์ ติดตั้งบนพื้นฐานเสา ความสูง ๖ เมตร ๒) ฐานราคาแบบหลายเข็ม ๓) โคมไฟแอลอีดีพลังงาน แสงอาทิตย์	๔๕๐,๐๐๐ (บาท)				ร้อยละของ ประชาชนได้รับ ประโยชน์จากไฟฟ้า ส่องแสงสว่าง แบบโซลาร์เซลล์ ร้อยละ ๙๐	ลดพื้นที่เสี่ยงภัยใน เขตพื้นที่องค์การ บริหารส่วนตำบล ม่อนปิ่น ประชาชน มีความปลอดภัยใน ชีวิตและทรัพย์สิน	กองช่าง อบต.ม่อนปิ่น
๑๐	โครงการติดตั้งไฟฟ้าส่องแสงสว่าง แบบโซลาร์เซลล์หมู่ ที่ ๙ บ้านเวียงพวย	เพื่อให้ประชาชนที่สัญจรไป มา มีไฟฟ้าแสงสว่างในเขต ชุมชน ทงแยกและจุด เสี่ยงมีความปลอดภัยใน ชีวิตและทรัพย์สิน ส่งเสริม การใช้พลังงานทดแทน (พลังงานแสงอาทิตย์)	ติดตั้งชุดเสาไฟถนนโคมไฟ แอลอีดี พลังงานแสงอาทิตย์ ประกอบด้วย ๑) เสาไฟเอเนกประสงค์ ติดตั้งบนพื้นฐานเสา ความสูง ๖ เมตร ๒) ฐานราคาแบบหลายเข็ม ๓) โคมไฟแอลอีดีพลังงาน แสงอาทิตย์	๔๕๐,๐๐๐ (บาท)				ร้อยละของ ประชาชนได้รับ ประโยชน์จากไฟฟ้า ส่องแสงสว่าง แบบโซลาร์เซลล์ ร้อยละ ๙๐	ลดพื้นที่เสี่ยงภัยใน เขตพื้นที่องค์การ บริหารส่วนตำบล ม่อนปิ่น ประชาชน มีความปลอดภัยใน ชีวิตและทรัพย์สิน	กองช่าง อบต.ม่อนปิ่น

ที่	โครงการ	วัตถุประสงค์	เป้าหมาย (ผลผลิตของโครงการ)	งบประมาณ				ตัวชี้วัด (KPI)	ผลลัพธ์ที่คาดว่าจะ จะได้รับ	หน่วยงาน ที่รับผิดชอบหลัก
				๒๕๖๖ (บาท)	๒๕๖๗ (บาท)	๒๕๖๘ (บาท)	๒๕๖๙ (บาท)			
๑๑	โครงการติดตั้งไฟฟ้าส่องแสงสว่าง แบบโซลาร์เซลล์หมู่ ที่ ๑๐ บ้านม่วงชุม	เพื่อให้ประชาชนที่สัญจรไป มาก มีไฟฟ้าแสงสว่างในเขต ชุมชน ทงแยกและจุด เสียมี่ความปลอดภัยใน ชีวิตและทรัพย์สิน ส่งเสริม การใช้พลังงานทดแทน (พลังงานแสงอาทิตย์)	ติดตั้งชุดเสาไฟถนนโคมไฟ แอลอีดี พลังงานแสงอาทิตย์ ประกอบด้วย ๑) เสาไฟเอเนกประสงค์ ติดตั้งบนพื้นฐานเสา ความสูง ๖ เมตร ๒) ฐานราคาแบบหลายเข็ม ๓) โคมไฟแอลอีดีพลังงาน แสงอาทิตย์	๒๕๖๖ (บาท)	๒๕๖๗ (บาท)	๒๕๖๘ (บาท)	๒๕๖๙ (บาท)	ร้อยละของ ประชาชนได้รับ ประโยชน์จากไฟฟ้า ส่องแสงสว่าง แบบโซลาร์เซลล์ ร้อยละ ๙๐	ลดพื้นที่เสี่ยงภัยใน เขตพื้นที่องค์การ บริหารส่วนตำบล ม่อนปิ่น ประชาชน มีความปลอดภัยใน ชีวิตและทรัพย์สิน	กองช่าง อบต.ม่อนปิ่น
๑๒	โครงการติดตั้งไฟฟ้าส่องแสงสว่าง แบบโซลาร์เซลล์หมู่ ที่ ๑๑ บ้านป่าคา	เพื่อให้ประชาชนที่สัญจรไป มาก มีไฟฟ้าแสงสว่างในเขต ชุมชน ทงแยกและจุด เสียมี่ความปลอดภัยใน ชีวิตและทรัพย์สิน ส่งเสริม การใช้พลังงานทดแทน (พลังงานแสงอาทิตย์)	ติดตั้งชุดเสาไฟถนนโคมไฟ แอลอีดี พลังงานแสงอาทิตย์ ประกอบด้วย ๑) เสาไฟเอเนกประสงค์ ติดตั้งบนพื้นฐานเสา ความสูง ๖ เมตร ๒) ฐานราคาแบบหลายเข็ม ๓) โคมไฟแอลอีดีพลังงาน แสงอาทิตย์	๒๕๖๖ (บาท)	๒๕๖๗ (บาท)	๒๕๖๘ (บาท)	๒๕๖๙ (บาท)	ร้อยละของ ประชาชนได้รับ ประโยชน์จากไฟฟ้า ส่องแสงสว่าง แบบโซลาร์เซลล์ ร้อยละ ๙๐	ลดพื้นที่เสี่ยงภัยใน เขตพื้นที่องค์การ บริหารส่วนตำบล ม่อนปิ่น ประชาชน มีความปลอดภัยใน ชีวิตและทรัพย์สิน	กองช่าง อบต.ม่อนปิ่น
๑๓	โครงการติดตั้งไฟฟ้าส่องแสงสว่าง แบบโซลาร์เซลล์หมู่ ที่ ๑๒ บ้านม่อนปิ่นใต้	เพื่อให้ประชาชนที่สัญจรไป มาก มีไฟฟ้าแสงสว่างในเขต ชุมชน ทงแยกและจุด เสียมี่ความปลอดภัยใน ชีวิตและทรัพย์สิน ส่งเสริม การใช้พลังงานทดแทน (พลังงานแสงอาทิตย์)	ติดตั้งชุดเสาไฟถนนโคมไฟ แอลอีดี พลังงานแสงอาทิตย์ ประกอบด้วย ๑) เสาไฟเอเนกประสงค์ ติดตั้งบนพื้นฐานเสา ความสูง ๖ เมตร ๒) ฐานราคาแบบหลายเข็ม ๓) โคมไฟแอลอีดีพลังงาน แสงอาทิตย์	๒๕๖๖ (บาท)	๒๕๖๗ (บาท)	๒๕๖๘ (บาท)	๒๕๖๙ (บาท)	ร้อยละของ ประชาชนได้รับ ประโยชน์จากไฟฟ้า ส่องแสงสว่าง แบบโซลาร์เซลล์ ร้อยละ ๙๐	ลดพื้นที่เสี่ยงภัยใน เขตพื้นที่องค์การ บริหารส่วนตำบล ม่อนปิ่น ประชาชน มีความปลอดภัยใน ชีวิตและทรัพย์สิน	กองช่าง อบต.ม่อนปิ่น

ที่	โครงการ	วัตถุประสงค์	เป้าหมาย (ผลของโครงการ)	งบประมาณ				ตัวชี้วัด (KPI)	ผลลัพธ์ที่คาดว่าจะได้รับ	หน่วยงาน ที่รับผิดชอบหลัก
				๒๕๖๖ (บาท)	๒๕๖๗ (บาท)	๒๕๖๘ (บาท)	๒๕๖๙ (บาท)			
๑๔	โครงการติดตั้งไฟฟ้าส่องแสงสว่าง แบบโซลาร์เซลล์หมู่ที่ ๑๓ บ้านเด่นชัย	เพื่อให้ประชาชนที่สัญจรไปมาก มีไฟฟ้าแสงสว่างในเขตชุมชน ทางแยกและจุดเสี่ยงมีความปลอดภัยในชีวิตและทรัพย์สิน ส่งเสริมการใช้พลังงานทดแทน (พลังงานแสงอาทิตย์)	ติดตั้งชุดเสาไฟถนนโคมไฟแอลอีดี หลังงานแสงอาทิตย์ ประกอบด้วย ๑) เสาไฟเอเนกประสงค์ ติดบ้านพื้นฐานเสา ความสูง ๖ เมตร ๒) ฐานรากแบบหลายเข็ม ๓) โคมไฟแอลอีดีพลังงานแสงอาทิตย์	๘๕๐,๐๐๐ (บาท)	๒๕๖๘ (บาท)	๒๕๖๙ (บาท)	๒๕๗๐ (บาท)	ร้อยละของประชาชนได้รับประโยชน์จากไฟฟ้าส่องแสงสว่างแบบโซลาร์เซลล์ ร้อยละ ๙๐	ลดพื้นที่เสี่ยงภัยในเขตพื้นที่องค์การบริหารส่วนตำบลม่อนปิ่น ประชาชนมีความปลอดภัยในชีวิตและทรัพย์สิน	กองช่าง อบต.ม่อนปิ่น
๑๕										กองช่าง อบต.ม่อนปิ่น
๑๖	โครงการติดตั้งไฟฟ้าส่องแสงสว่าง แบบโซลาร์เซลล์หมู่ที่ ๑๕ บ้านหนองฝั	เพื่อให้ประชาชนที่สัญจรไปมาก มีไฟฟ้าแสงสว่างในเขตชุมชน ทางแยกและจุดเสี่ยงมีความปลอดภัยในชีวิตและทรัพย์สิน ส่งเสริมการใช้พลังงานทดแทน (พลังงานแสงอาทิตย์)	ติดตั้งชุดเสาไฟถนนโคมไฟแอลอีดี หลังงานแสงอาทิตย์ ประกอบด้วย ๑) เสาไฟเอเนกประสงค์ ติดบ้านพื้นฐานเสา ความสูง ๖ เมตร ๒) ฐานรากแบบหลายเข็ม ๓) โคมไฟแอลอีดีพลังงานแสงอาทิตย์	๘๕๐,๐๐๐ (บาท)				ร้อยละของประชาชนได้รับประโยชน์จากไฟฟ้าส่องแสงสว่างแบบโซลาร์เซลล์ ร้อยละ ๙๐	ลดพื้นที่เสี่ยงภัยในเขตพื้นที่องค์การบริหารส่วนตำบลม่อนปิ่น ประชาชนมีความปลอดภัยในชีวิตและทรัพย์สิน	กองช่าง อบต.ม่อนปิ่น
๑๗	โครงการปรับปรุงระบบน้ำประปาหมู่บ้าน หมู่ที่ ๓ บ้านม่อนปิ่นเหนือ	เพื่อประชาชนใน หมู่ที่ ๓ บ้านม่อนปิ่นเหนือ มีน้ำอุปโภค - บริโภค	ปรับปรุงระบบน้ำประปาหมู่บ้าน หมู่ที่ ๓ บ้านม่อนปิ่นเหนือ	๘๐๐,๐๐๐				ระบบน้ำประปา หมู่ที่ ๓ บ้านม่อนปิ่นเหนือ ที่ปรับปรุงเสร็จ	ประชาชนมีน้ำอุปโภค - บริโภค ตลอดปี	กองช่าง อบต.ม่อนปิ่น
๑๘	โครงการปรับปรุงระบบน้ำประปาหมู่บ้าน หมู่ที่ ๑๒ บ้านม่อนปิ่นใต้	เพื่อประชาชนใน หมู่ที่ ๑๒ บ้านม่อนปิ่นใต้ มีน้ำอุปโภค - บริโภค	ปรับปรุงระบบน้ำประปาหมู่บ้าน หมู่ที่ ๑๒ บ้านม่อนปิ่นใต้			๘๐๐,๐๐๐		ระบบน้ำประปา หมู่ที่ ๑๒ บ้านม่อนปิ่นใต้ ที่ปรับปรุงเสร็จ	ประชาชนมีน้ำอุปโภค - บริโภค ตลอดปี	กองช่าง อบต.ม่อนปิ่น

ที่	โครงการ	วัตถุประสงค์	เป้าหมาย (ผลิตของโครงการ)	งบประมาณ				ตัวชี้วัด (KPI)	ผลลัพธ์ที่คาดว่าจะได้รับ	หน่วยงาน ที่รับผิดชอบหลัก
				๒๕๖๖ (บาท)	๒๕๖๗ (บาท)	๒๕๖๘ (บาท)	๒๕๖๙ (บาท)			
๑๙	โครงการปรับปรุงระบบน้ำประปาหมู่บ้าน หมู่ที่ ๑๓ บ้านต้นชัย	เพื่อประชาชนใน หมู่ที่ ๑๒ บ้านม่อนปิ่นได้ มีน้ำอุปโภค - บริโภค	ปรับปรุงระบบน้ำประปา หมู่บ้าน หมู่ที่ ๑๓ บ้านต้นชัย					ระบบน้ำประปา หมู่ที่ ๑๓ บ้านต้นชัย ที่ปรับปรุงเสร็จ	ประชาชนมีน้ำอุปโภค - บริโภค ตลอดปี	กองช่าง อบต.ม่อนปิ่น
	รวม ๑๙ โครงการ			๒,๔๕๖,๐๐๐	๓,๗๕๐,๐๐๐	๓,๖๕๐,๐๐๐	๓,๖๕๐,๐๐๐			



แบบ ผ.๐๒/๒๒

รายละเอียดโครงการพัฒนา

แผนพัฒนาท้องถิ่น (พ.ศ. ๒๕๖๖ - ๒๕๗๐) ฉบับแก้ไข (ฉ.๑๓) พ.ศ. ๒๕๖๕

สำหรับโครงการที่เกินศักยภาพขององค์กรปกครองส่วนท้องถิ่นที่ใช้สำหรับการประสานแผนพัฒนาท้องถิ่น

องค์กรบริหารส่วนตำบลม่อนปิ่น อำเภอฝาง จังหวัดเชียงใหม่

ก. ยุทธศาสตร์ชาติ ๒๐ ปี ยุทธศาสตร์ด้านการสร้างความสามารถในการแข่งขัน

ข. แผนพัฒนาเศรษฐกิจและสังคมแห่งชาติ ฉบับที่ ๑๓ หมายเหตุที่ ๕ ไทยเป็นประตูการค้าการลงทุนและยุทธศาสตร์ทางโลจิสติกส์ที่สำคัญของภูมิภาค

ค. Sustainable Development Goals : SDGs เป้าหมายที่ ๙ สร้างโครงสร้างพื้นฐานที่มีความทนทาน ส่งเสริมการพัฒนาอุตสาหกรรมที่ครอบคลุมและยั่งยืน และส่งเสริมนวัตกรรม / เป้าประสงค์ที่ ๙.๑

ง. ยุทธศาสตร์จังหวัดเชียงใหม่ ที่ ๑ การส่งเสริมอุตสาหกรรมท่องเที่ยว เน้นคุณค่าที่สามารถปรับตัวตามสถานการณ์เพื่อขับเคลื่อนเศรษฐกิจท้องถิ่น

จ. ยุทธศาสตร์การพัฒนาขององค์กรปกครองส่วนท้องถิ่นในเขตจังหวัดเชียงใหม่ ที่ ๒ ยุทธศาสตร์การพัฒนาด้านโครงสร้างพื้นฐานสาธารณะระดับโลก และแหล่งน้ำ

๑. ยุทธศาสตร์การพัฒนาขององค์กรปกครองส่วนท้องถิ่นด้านโครงสร้างพื้นฐาน

๑.๑ กลยุทธ์ ๑. พัฒนาเส้นทางคมนาคมให้เกิดความสะดวก ๒. การจัดการผังเมืองเพื่อรองรับการเจริญเติบโตในอนาคต ๓. พัฒนาระบบสาธารณูปโภคและปัจจัยการดำรงชีวิตอย่างเพียงพอ ๔. สร้างโอกาสในการเข้าถึงบริการภาครัฐ

(๑.๑) แผนงานอุตสาหกรรมและการโยธา : งานก่อสร้าง

ที่	โครงการ	วัตถุประสงค์	เป้าหมาย (ผลิตของโครงการ)	งบประมาณ				ตัวชี้วัด (KPI)	ผลลัพธ์ที่คาดว่าจะได้รับ	หน่วยงานที่จะขอประสาน
				๒๕๖๖ (บาท)	๒๕๖๗ (บาท)	๒๕๖๘ (บาท)	๒๕๖๙ (บาท)			
๑	โครงการก่อสร้างสะพานคอนกรีตเสริมเหล็กข้ามลำน้ำมว หมู่ที่ ๕ (บ้านลาน)	เพื่อให้ประชาชนมีสะพานสัญจรไปมาสะดวกและปลอดภัย	ก่อสร้างสะพาน คสล. ข้ามลำน้ำมว หมู่ที่ ๕ (บ้านลาน) ขนาดกว้าง ๑๐ เมตร ยาว ๓๐ เมตร ไม่มีทางเท้าพร้อมราวคอนกรีตกันตก ๒ ช่วง สูงเฉลี่ย ๑.๒๐ เมตร ยาวข้างละ ๓๐ เมตร หมู่ที่ ๕ (บ้านลาน)	๒,๗๘๐,๐๐๐ (บาท)	๒,๗๘๐,๐๐๐ (บาท)	๒,๗๘๐,๐๐๐ (บาท)	๒,๗๘๐,๐๐๐ (บาท)	สะพาน คสล. ที่ก่อสร้างแล้วเสร็จตามรูปแบบที่กำหนด	อบจ.เชียงใหม่ กรมส่งเสริมการปกครองส่วนท้องถิ่น ประสานแผน อำเภอม่าง/จังหวัดเชียงใหม่	

ที่	โครงการ	วัตถุประสงค์	เป้าหมาย (ผลิตของโครงการ)	งบประมาณ					ตัวชี้วัด (KPI)	ผลลัพธ์ที่คาดว่าจะได้รับ	หน่วยงาน ที่จะขอประสาน
				๒๕๖๖ (บาท)	๒๕๖๗ (บาท)	๒๕๖๘ (บาท)	๒๕๖๙ (บาท)	๒๕๗๐ (บาท)			
๒	โครงการก่อสร้างปรับปรุงสะพานคอนกรีตเสริมเหล็กข้ามลำเหมือง หมู่ที่ ๑๒ (บ้านม่อนปิ่นใต้)	เพื่อให้ประชาชนมีสะพานสัญจรไปมาสะดวกและปลอดภัย	ก่อสร้างสะพาน คสล. ข้ามลำเหมือง หมู่ที่ ๑๒ (บ้านม่อนปิ่นใต้) ขนาดกว้าง ๖.๐๐ เมตร ยาว ๗.๐๐ เมตร ไม่มีทางเท้าหรือมราวกอนกรีตกันตก ๒ ซ้ำ สูงเฉลี่ย ๑.๐๐ เมตร ยาวข้างละ ๗.๐๐ เมตร	๑,๐๐๐,๐๐๐	๑,๐๐๐,๐๐๐	๑,๐๐๐,๐๐๐	๑,๐๐๐,๐๐๐	๑,๐๐๐,๐๐๐	สะพาน คสล. ที่ก่อสร้างแล้วเสร็จตามรูปแบบที่กำหนด	ประชาชนมีสะพานสัญจรไปมาสะดวกและปลอดภัย	อบจ.เชียงใหม่ กรมส่งเสริมการปกครองส่วนท้องถิ่น ประสานแผนอำเภอฝาง/ จังหวัดเชียงใหม่
๓	โครงการก่อสร้างระบบประปาหมู่บ้านแบบบาดาลขนาดใหญ่ หมู่ที่ ๑ (บ้านแม่มาวซีเหล็ก)	เพื่อให้ประชาชนมีน้ำใช้สำหรับอุปโภค/บริโภคและสุขภาพลักษณะ	ก่อสร้างระบบประปาหมู่บ้านแบบบาดาลขนาดใหญ่	๕,๒๐๐,๐๐๐	๕,๒๐๐,๐๐๐	๕,๒๐๐,๐๐๐	๕,๒๐๐,๐๐๐	๕,๒๐๐,๐๐๐	ประชาชนในพื้นที่มีน้ำประปาอุปโภค/บริโภคเพิ่มมากขึ้นร้อยละ ๙๐	ประชาชนมีน้ำสำหรับอุปโภคบริโภคและสุขภาพลักษณะ และมีคุณภาพชีวิตที่ดี	อบจ.เชียงใหม่ กรมส่งเสริมการปกครองส่วนท้องถิ่น ประสานแผนอำเภอฝาง/ จังหวัดเชียงใหม่

ที่	โครงการ	วัตถุประสงค์	เป้าหมาย (ผลผลิตของโครงการ)	งบประมาณ					ตัวชี้วัด (KPI)	ผลลัพธ์ที่คาดว่าจะได้รับ	หน่วยงาน ที่จะขอประสาน
				๒๕๖๖ (บาท)	๒๕๖๗ (บาท)	๒๕๖๘ (บาท)	๒๕๖๙ (บาท)	๒๕๗๐ (บาท)			
๔	โครงการก่อสร้างระบบประปาหมู่บ้านหลังงานไฮล้าเซลล์ หมู่ที่ ๕ (บ้านลาน)	เพื่อให้ประชาชนมีน้ำอุปโภค/บริโภค	ก่อสร้างระบบประปาหมู่บ้านหลังงานไฮล้าเซลล์ หมู่ที่ ๕	๕,๒๐๐,๐๐๐	๕,๒๐๐,๐๐๐	๕,๒๐๐,๐๐๐	๕,๒๐๐,๐๐๐	๕,๒๐๐,๐๐๐	ประชาชนในพื้นที่มีน้ำประปาอุปโภค/บริโภคเพิ่มมากขึ้น ร้อยละ ๙๐	ประชาชนมีน้ำสำหรับอุปโภคและถูกสุขลักษณะ และมีคุณภาพชีวิตที่ดี	อบจ.เชียงใหม่ กรมส่งเสริมการปกครองส่วนท้องถิ่น ประสานแผน อำเภอฝาง/ จังหวัด เชียงใหม่
๕	โครงการก่อสร้างระบบประปาหมู่บ้านแบบบาดาล ขนาดใหญ่ บ้านแม่มาวตันดุ่ม หมู่ที่ ๒	เพื่อให้ประชาชนมีน้ำใช้เพื่อการอุปโภคบริโภค	ระบบผลิตน้ำประปาพร้อมระบบกรองน้ำบาดาลขนาด ๑๐ ลบ.ม. / ชั่วโมง จำนวน ผู้ใช้น้ำ ๑๒๑-๓๐๐ หลังคาเรือน	๔,๐๐๐,๐๐๐	๔,๐๐๐,๐๐๐	๔,๐๐๐,๐๐๐	๔,๐๐๐,๐๐๐	๔,๐๐๐,๐๐๐	ประชาชนในพื้นที่มีน้ำประปาอุปโภค/บริโภคเพิ่มมากขึ้น ร้อยละ ๙๐	ประชาชนมีน้ำสำหรับอุปโภคบริโภคและถูกสุขลักษณะและมีคุณภาพชีวิตที่ดี	อบจ.เชียงใหม่ กรมส่งเสริมการปกครองส่วนท้องถิ่น ประสานแผน อำเภอฝาง/ จังหวัด เชียงใหม่
๖	โครงการก่อสร้างถนนคอนกรีตเสริมเหล็ก หมู่ที่ ๑๕ (บ้านหนองไม้ - ถนนยุทธศาสตร์)	เพื่อให้ประชาชนมีถนนสัญจรไปมาสะดวก รวดเร็วและปลอดภัย	กว้าง ๔.๐๐ เมตร ยาว ๒,๕๐๐ เมตร หนาเฉลี่ย ๐.๑๕ เมตร หรือมีพื้นผิวจราจรไม่น้อยกว่า ๑๐,๐๐๐ ตารางเมตร	๗,๗๗๕,๐๐๐	๗,๗๗๕,๐๐๐	๗,๗๗๕,๐๐๐	๗,๗๗๕,๐๐๐	๗,๗๗๕,๐๐๐	ความยาวของถนนที่สร้างเสร็จ	ประชาชนมีถนนใช้สัญจรไปมาสะดวกปลอดภัยในชีวิตและทรัพย์สิน	อบจ.เชียงใหม่ กรมส่งเสริมการปกครองส่วนท้องถิ่น

ที่	โครงการ	วัตถุประสงค์	เป้าหมาย (ผลิตของโครงการ)	งบประมาณ					ตัวชี้วัด (KPI)	ผลลัพธ์ที่คาดว่าจะได้รับ	หน่วยงาน ที่จะขอประสาน
				๒๕๖๖ (บาท)	๒๕๖๗ (บาท)	๒๕๖๘ (บาท)	๒๕๖๙ (บาท)	๒๕๗๐ (บาท)			
๗	โครงการซ่อมสร้างถนนแอสฟัลติกคอนกรีต บ้านลาน หมู่ที่ ๕ (สายบ้านลาน - ถนนยุทธศาสตร์) ตำบลมอหิน อำเภอฝาง จังหวัดเชียงใหม่	เพื่อให้ประชาชนมีถนนสัญจรไปมาสะดวก รวดเร็วและปลอดภัย	กว้าง ๕.๐๐ เมตร ยาว ๒,๑๒๐ เมตร หนาเฉลี่ย ๐.๐๕ เมตร หรือมีพื้นผิวจราจรไม่น้อยกว่า ๑๐,๖๐๐ ตารางเมตร	๙,๙๙๐,๐๐๐	๙,๙๙๐,๐๐๐	๙,๙๙๐,๐๐๐	๙,๙๙๐,๐๐๐	๙,๙๙๐,๐๐๐	ความยาวของถนนที่สร้างเสร็จ	ประชาชนมีถนนใช้สัญจรไปมาสะดวกปลอดภัยในชีวิตและทรัพย์สิน	อบจ.เชียงใหม่ กรมส่งเสริมการปกครองส่วนท้องถิ่น
๘	โครงการก่อสร้างคอนกรีตเสริมเหล็ก บ้านลาน หมู่ที่ ๕ (เส้นทางบึงคำ)	เพื่อให้ประชาชนมีถนนสัญจรไปมาสะดวก รวดเร็วและปลอดภัย	กว้าง ๔.๐๐ เมตร ยาว ๓๒๐ เมตร หนาเฉลี่ย ๐.๑๕ เมตร หรือมีพื้นผิวจราจรไม่น้อยกว่า ๑,๒๘๐ ตารางเมตร ใต้ทางตามสภาพพื้นที่	๑,๐๐๑,๐๐๐	๑,๐๐๑,๐๐๐	๑,๐๐๑,๐๐๐	๑,๐๐๑,๐๐๐	๑,๐๐๑,๐๐๐	ความยาวของถนนที่สร้างเสร็จ	ประชาชนมีถนนใช้สัญจรไปมาสะดวกและทรัพย์สิน	อบจ.เชียงใหม่ กรมส่งเสริมการปกครองส่วนท้องถิ่น
๙	โครงการซ่อมสร้างถนนแอสฟัลติกคอนกรีต บ้านม่วงชุม หมู่ที่ ๑๐ (สายบ้านหนองเต่า - เข้มทางหลวงขึ้นโครงการหลวงอ่างช้าง) ตำบลมอหิน อำเภอฝาง จังหวัดเชียงใหม่	เพื่อให้ประชาชนมีถนนสัญจรไปมาสะดวก รวดเร็วและปลอดภัย	กว้าง ๖.๐๐ เมตร ยาว ๕๙๐ เมตร หนาเฉลี่ย ๐.๐๕ เมตร หรือมีพื้นผิวจราจรไม่น้อยกว่า ๓,๕๔๐ ตารางเมตร ใต้ทางตามสภาพพื้นที่	๓,๕๐๐,๐๐๐	๓,๕๐๐,๐๐๐	๓,๕๐๐,๐๐๐	๓,๕๐๐,๐๐๐	๓,๕๐๐,๐๐๐	ความยาวของถนนที่สร้างเสร็จ	ประชาชนมีถนนใช้สัญจรไปมาสะดวกและทรัพย์สิน	อบจ.เชียงใหม่ กรมส่งเสริมการปกครองส่วนท้องถิ่น

ที่	โครงการ	วัตถุประสงค์	เป้าหมาย (ผลิตของโครงการ)	งบประมาณ					ตัวชี้วัด (KPI)	ผลลัพธ์ที่คาดว่าจะได้รับ	หน่วยงาน ที่จะขอประสาน
				๒๕๖๖ (บาท)	๒๕๖๗ (บาท)	๒๕๖๘ (บาท)	๒๕๖๙ (บาท)	๒๕๗๐ (บาท)			
๑๐	โครงการก่อสร้างถนนคอนกรีตเสริมเหล็ก บ้านแม่แก้วตำบล หมู่ที่ ๒ (สายบ้านแม่แก้ว ตำบล ตำบลม่อนปิ่น - เชื่อมบ้านหัวยุ้งนอก ตำบล สันทราย อำเภอฝาง จังหวัดเชียงใหม่)	เพื่อให้ประชาชนมีถนนสัญจรไปมาสะดวก รวดเร็วและปลอดภัย พื้นที่ไม่น้อยกว่า ๔.๗๐๔.๐๐ ตารางเมตร	ขนาดความกว้าง ๖.๐๐ เมตร ยาว ๗๘๔.๐๐ เมตร พื้นที่ไม่น้อยกว่า ๔.๗๐๔.๐๐ ตารางเมตร	๒,๗๓๕,๐๐๐ (บาท)	๒,๗๓๕,๐๐๐ (บาท)	๒,๗๓๕,๐๐๐ (บาท)	๒,๗๓๕,๐๐๐ (บาท)	๒,๗๓๕,๐๐๐ (บาท)	ความยาวของถนนที่สร้างเสร็จปลอดภัยในชีวิตและทรัพย์สิน	อบจ.เชียงใหม่ กรมส่งเสริมการปกครองส่วนท้องถิ่น	
๑๑	โครงการก่อสร้างถนนกีฬา/สนามกีฬา หมู่ที่ ๑๑ บ้านป่าคา	เพื่อให้ประชาชน เยาวชน มีสนามกีฬาในออกกำลังกายและจัดกิจกรรมด้าน การกีฬาในชุมชนและเพื่อส่งเสริมให้ประชาชน และเยาวชนห่างไกลยาเสพติด	ก่อสร้างสนามกีฬา/สนามกีฬา หมู่ที่ ๑๑ บ้านป่าคา	๑๐,๐๐๐,๐๐๐	๑๐,๐๐๐,๐๐๐	๑๐,๐๐๐,๐๐๐	๑๐,๐๐๐,๐๐๐	๑๐,๐๐๐,๐๐๐	ประชาชน เยาวชน มีสนามกีฬาในออกกำลังกายและจัดกิจกรรมด้าน การกีฬาในชุมชนและส่งเสริมให้ ประชาชนและเยาวชนห่างไกลยาเสพติด	อบจ.เชียงใหม่ กรมส่งเสริมการปกครองส่วนท้องถิ่น	
๑๒	โครงการก่อสร้างถนนกีฬา/สนามกีฬา หมู่ที่ ๑๔ บ้านขอบด้ง (นอแล)	เพื่อให้ประชาชน เยาวชน มีสนามกีฬาในออกกำลังกายและจัดกิจกรรมด้าน การกีฬาในชุมชน และเพื่อส่งเสริมให้ ประชาชนและเยาวชนห่างไกลยาเสพติด	ก่อสร้างถนนกีฬา/สนามกีฬา หมู่ที่ ๑๔ บ้านขอบด้ง (นอแล)	๑๐,๐๐๐,๐๐๐	๑๐,๐๐๐,๐๐๐	๑๐,๐๐๐,๐๐๐	๑๐,๐๐๐,๐๐๐	๑๐,๐๐๐,๐๐๐	ประชาชน เยาวชน มีสนามกีฬาในออกกำลังกายและจัด กิจกรรมด้าน การกีฬาในชุมชนและส่งเสริมให้ ประชาชนและเยาวชนห่างไกลยาเสพติด	อบจ.เชียงใหม่ กรมส่งเสริมการปกครองส่วนท้องถิ่น	
	<b>รวม ๑๒ โครงการ</b>			๒๓,๑๘๕,๐๐๐	๒๓,๑๘๕,๐๐๐	๒๓,๑๘๕,๐๐๐	๒๓,๑๘๕,๐๐๐	๒๓,๑๘๕,๐๐๐			

รายละเอียดโครงการพัฒนา

แผนพัฒนาท้องถิ่น (พ.ศ. ๒๕๖๖ - ๒๕๗๐) ฉบับแก้ไข (ฉ.๑๓) พ.ศ. ๒๕๖๕

แบบ ผ.๐/๒/๒

สำหรับโครงการที่เกิดจากขององค์กรปกครองส่วนท้องถิ่นที่ใช้สำหรับการประสานแผนพัฒนาท้องถิ่น

องค์การบริหารส่วนตำบลม่อนปิ่น อำเภอฝาง จังหวัดเชียงใหม่

ก. ยุทธศาสตร์ชาติ ๒๐ ปี ยุทธศาสตร์ด้านการสร้างการเติบโตบนคุณภาพชีวิตที่เป็นมิตรต่อสิ่งแวดล้อม

ข. แผนพัฒนาเศรษฐกิจและสังคมแห่งชาติ ฉบับที่ ๑๓ หมายเหตุที่ ๑๐ ไทยมีเศรษฐกิจหมุนเวียนและสังคมคาร์บอนต่ำ, หมายเหตุที่ ๑๑ ไทยสามารถลดความเสี่ยงและผลกระทบจากภัยธรรมชาติและการเปลี่ยนแปลงสภาพภูมิอากาศ

ค. Sustainable Development Goals : SDGs เป้าหมายที่ ๑, ๒, ๖, ๗, ๙, ๑๑, ๑๒, ๑๓, ๑๔, ๑๕, ๑๖ / เป้าประสงค์ที่ ๑.๕, ๑.๖, ๒.๓, ๒.๔, ๒.๕, ๒.๖, ๒.๗, ๒.๘, ๒.๙, ๓.๑, ๓.๖, ๓.๗, ๓.๘, ๓.๙, ๔.๑, ๔.๒, ๔.๖, ๔.๗, ๕.๑, ๕.๖, ๕.๗

ง. ยุทธศาสตร์จังหวัดเชียงใหม่ ที่ ๔ การจัดการเชิงรุกในปัญหาฝุ่นควัน (PM ๒.๕) และการรักษาทรัพยากรธรรมชาติและสิ่งแวดล้อมแบบมีส่วนร่วม

จ. ยุทธศาสตร์การพัฒนาขององค์กรปกครองส่วนท้องถิ่นในเขตจังหวัดเชียงใหม่ ที่ ๒ ยุทธศาสตร์การพัฒนาด้านโครงสร้างพื้นฐานสาธารณูปโภค และแหล่งน้ำ

๑. ยุทธศาสตร์การพัฒนาขององค์กรปกครองส่วนตำบลม่อนปิ่น ที่ ๑ ยุทธศาสตร์การพัฒนาด้านโครงสร้างพื้นฐาน, ยุทธศาสตร์ที่ ๓ การพัฒนาด้านบริหารจัดการทรัพยากรธรรมชาติและสิ่งแวดล้อม

๑.๑ กลยุทธ์ ๑.๓ พัฒนาระบบสาธารณูปโภค และปัจจัยการดำรงชีวิตอย่างเพียงพอ ๓.๑ สร้างระบบอนุรักษ์ทรัพยากรธรรมชาติและสิ่งแวดล้อม ลดภาวะเรือนกระจก ๓.๓ สร้างจิตสำนึกให้ประชาชนในการร่วมมืออนุรักษ์สิ่งแวดล้อม

(๑.๒) แผนงานเกษตร : งานสิ่งแวดล้อมและทรัพยากรธรรมชาติ

ที่	โครงการ	วัตถุประสงค์	เป้าหมาย (ผลิตของโครงการ)	งบประมาณ				ตัวชี้วัด (KPI)	ผลลัพธ์ที่คาดว่าจะได้รับ	หน่วยงานที่รับผิดชอบ
				๒๕๖๖ (บาท)	๒๕๖๗ (บาท)	๒๕๖๘ (บาท)	๒๕๖๙ (บาท)			
๑	โครงการชุดลอกถังน้ำสาธารณะประโชชน์ ถังน้ำร้อน หมู่ที่ ๑ (บ้านแม่มาวต้นตม) ตำบลม่อนปิ่น อำเภอฝาง จังหวัดเชียงใหม่	เพื่อให้ประชาชนและเกษตรกร มีน้ำใช้ด้านการเกษตรเพิ่มมากขึ้น	ชุดลอกถังน้ำร้อน ประโชชน์ (ถนองหญ้า) หมู่ที่ ๑๐ บ้านม่วงชุม ตำบลม่อนปิ่น อำเภอฝาง จังหวัดเชียงใหม่	๕๐๐,๐๐๐	๕๐๐,๐๐๐	๕๐๐,๐๐๐	๕๐๐,๐๐๐	ประชาชน/เกษตรกรมีน้ำใช้เพิ่มมากขึ้น ร้อยละ ๘๐	กองช่าง/งานเกษตร	
๒	โครงการชุดลอกถังน้ำสาธารณะประโชชน์ (ถนองหญ้า) หมู่ที่ ๑๐ บ้านม่วงชุม ตำบลม่อนปิ่น อำเภอฝาง จังหวัดเชียงใหม่	เพื่อให้ประชาชนและเกษตรกร มีน้ำใช้ด้านการเกษตรเพิ่มมากขึ้น	ชุดลอกถังน้ำสาธารณะ ประโชชน์ (ถนองหญ้า) หมู่ที่ ๑๐ บ้านม่วงชุม ตำบลม่อนปิ่น อำเภอฝาง จังหวัดเชียงใหม่	๕๐๐,๐๐๐	๕๐๐,๐๐๐	๕๐๐,๐๐๐	๕๐๐,๐๐๐	ประชาชน/เกษตรกรมีน้ำใช้เพิ่มมากขึ้น ร้อยละ ๘๐	กองช่าง/งานเกษตร	
๓	โครงการชุดลอกถังน้ำสาธารณะประโชชน์ (ถนองหญ้า) หมู่ที่ ๑ บ้านแม่มาวซึ้งเหล็ก ตำบลม่อนปิ่น อำเภอฝาง จังหวัดเชียงใหม่	เพื่อให้ประชาชนและเกษตรกร มีน้ำใช้ด้านการเกษตรเพิ่มมากขึ้น	ชุดลอกถังน้ำสาธารณะ ประโชชน์ (ถนองหญ้า) หมู่ที่ ๑ บ้านแม่มาวซึ้งเหล็ก ตำบลม่อนปิ่น อำเภอฝาง จังหวัดเชียงใหม่	๒,๐๐๐,๐๐๐	๒,๐๐๐,๐๐๐	๒,๐๐๐,๐๐๐	๒,๐๐๐,๐๐๐	ประชาชน/เกษตรกรมีน้ำใช้เพิ่มมากขึ้น ร้อยละ ๘๐	กองช่าง/งานเกษตร	
	<b>รวม ๓ โครงการ</b>			๓,๐๐๐,๐๐๐	๓,๐๐๐,๐๐๐	๓,๐๐๐,๐๐๐	๓,๐๐๐,๐๐๐			

บัญชีครุภัณฑ์

สำหรับที่ไม่ได้ดำเนินการจัดทำเป็นโครงการพัฒนาท้องถิ่น

แผนพัฒนาท้องถิ่น (พ.ศ. ๒๕๖๖ - ๒๕๗๐) ฉบับแก้ไข (ฉ.๑๓) พ.ศ. ๒๕๖๕

องค์การบริหารส่วนตำบลม่อนปิ่น อำเภอฝาง จังหวัดเชียงใหม่

ประเภทครุภัณฑ์

แบบ ผ.๐๓

๑. ประเภทครุภัณฑ์ก่อสร้าง

๑.๑ กฤษฎ : ๑. พัฒนาระบบทางคมนาคมให้เกิดความสะดวก ๒. การจัดการผังเมืองเพื่อรองรับการเจริญเติบโตในอนาคต ๓. พัฒนาระบบ สาธารณูปโภค และปัจจัยการดำรงชีวิตอย่างเพียงพอ

(๑) แผนงาน : อุตสาหกรรมและการโยธา

ที่	ครุภัณฑ์	เป้าหมาย (ผลผลิตของครุภัณฑ์)	งบประมาณ					หน่วยงาน ที่รับผิดชอบ	
			๒๕๖๖ (บาท)	๒๕๖๗ (บาท)	๒๕๖๘ (บาท)	๒๕๖๙ (บาท)	๒๕๗๐ (บาท)		
๑	รถตัดหญ้าชุดหลัง	รถตัดหญ้าชุดหลัง ขับเคลื่อนสี่ล้อ ขนาดไม่ต่ำกว่า ๑๐๐ แรงม้า ติดตั้งระบบท่อไฮดรอลิกสำหรับเปลี่ยนอุปกรณ์ปลายแขนชุด (Line piping) พร้อมอุปกรณ์ตัดหญ้าให้ล้าทาง หัวเจาะกระแทก และส่วนชุดหลุม เป็นอุปกรณ์เสริม ตัวบังคับทิศทางสามารถตัด จับหรือชุดได้ พร้อมอุปกรณ์ จำนวน ๑ คัน (นอกมาตรฐานบัญชีครุภัณฑ์)	๔,๕๐๐,๐๐๐						กองช่าง
<b>รวม ๑ โครงการ</b>			๔,๕๐๐,๐๐๐	-	-	-	-	-	

บัญชีครุภัณฑ์

สำหรับที่ไม่ได้ดำเนินการจัดทำเป็นโครงการพัฒนาท้องถิ่น

แผนพัฒนาท้องถิ่น (พ.ศ. ๒๕๖๖ - ๒๕๗๐) ฉบับแก้ไข (ฉ.๑๓) พ.ศ. ๒๕๖๕

องค์การบริหารส่วนตำบลเมืองปิ่น อำเภอฝาง จังหวัดเชียงใหม่

ประเภทครุภัณฑ์

แบบ ผ.๐๓

๒. ประเภทครุภัณฑ์การเกษตร

๒.๑ กลยุทธ์ : ๑. พัฒนาเส้นทางคมนาคมให้เกิดความสะดวก ๒. การจัดการผังเมืองเพื่อรองรับการเจริญเติบโตในอนาคต ๓. พัฒนาระบบ สาธารณูปโภค และปัจจัยการดำรงชีวิตอย่างเพียงพอ

(๑) แผนงานอุตสาหกรรมและการโยธา

ที่	ครุภัณฑ์	เป้าหมาย (ผลผลิตของครุภัณฑ์)	งบประมาณ					หน่วยงาน ที่รับผิดชอบ
			๒๕๖๖ (บาท)	๒๕๖๗ (บาท)	๒๕๖๘ (บาท)	๒๕๖๙ (บาท)	๒๕๗๐ (บาท)	
๑	รถไถพาร์ม	รถไถพาร์มขนาดเครื่องยนต์ ๑๐๐ แรงม้า พร้อมมีดินดินหน้าพร้อมมานไถและชุดเครื่องตัดหญ้าไถต่างๆ จำนวน ๑ คัน (นอกมาตรฐานบัญชีครุภัณฑ์)	๒,๗๐๐,๐๐๐					กองช่าง
<b>รวม ๑ โครงการ</b>			๒,๗๐๐,๐๐๐	-	-	-	-	

๒.๒ กลยุทธ์ : ๑. ส่งเสริมการเชื่อมโยงกลุ่มพลังมวลชนในการรักษาความสงบเรียบร้อยในพื้นที่ ๒. พัฒนาระบบประสิทธิภาพการบรรเทาสาธารณภัย

(๒) แผนงานการรักษาความสงบภายใน

ที่	ครุภัณฑ์	เป้าหมาย (ผลผลิตของครุภัณฑ์)	งบประมาณ					หน่วยงาน ที่รับผิดชอบ
			๒๕๖๖ (บาท)	๒๕๖๗ (บาท)	๒๕๖๘ (บาท)	๒๕๖๙ (บาท)	๒๕๗๐ (บาท)	
๑	เครื่องสูบน้ำ	เครื่องสูบน้ำ สูบน้ำได้ ๑,๐๐๐ ลิตรต่อนาที ขนาด ๗ แรงม้า (๑) เป็นเครื่องสูบน้ำแบบหยอียง ใช้เครื่องยนต์เบนซินขนาดไม่น้อยกว่า ๗ แรงม้า หรือขนาดปริมาตรระบอบสูบน้ำไม่น้อยกว่า ๒๐๕ ซีซี (๒) ขนาดท่อส่งไม่น้อยกว่า ๔ นิ้ว (๑๐๐ มิลลิเมตร) (๓) สูบน้ำได้ไม่น้อยกว่าตามปริมาณที่กำหนด (๔) สูบน้ำได้สูงไม่น้อยกว่า ๑๑ เมตร หรือประมาณ ๓๖ ฟุต (๕) อุปกรณ์ประกอบของเครื่องสูบน้ำและของเครื่องยนต์ต้องมีครบชุดพร้อมที่จะใช้งานได้ จำนวน ๔ เครื่อง	๕๔,๐๐๐					สำนักปลัด/ งานป้องกันสาธารณภัย
<b>รวม ๑ โครงการ</b>			๕๔,๐๐๐	-	-	-	-	



บัญชีครุภัณฑ์

สำหรับที่ไม่ได้ดำเนินการจัดทำเป็นโครงการพัฒนาท้องถิ่น

แผนพัฒนาท้องถิ่น (พ.ศ. ๒๕๖๖ - ๒๕๗๐) ฉบับแก้ไข (ฉ.๑๓) พ.ศ. ๒๕๖๕

องค์การบริหารส่วนตำบลเมืองปิ่น อำเภอฝาง จังหวัดเชียงใหม่

ประเภทครุภัณฑ์

๓. ประเภทครุภัณฑ์เครื่องดับเพลิง

๓.๑ กลยุทธ์ : ๑. ส่งเสริมการเชื่อมโยงกลุ่มพลังมวลชนในการรักษาความสงบเรียบร้อยในพื้นที่ ๒. พัฒนาระบบประสิทธิภาพการบรรเทาสาธารณภัย

(๒) แผนงานการรักษาความสงบภายใน

แบบ ผ.๐๓

ที่	ครุภัณฑ์	เป้าหมาย (ผลผลิตของครุภัณฑ์)	งบประมาณ					หน่วยงาน ที่รับผิดชอบ
			๒๕๖๖ (บาท)	๒๕๖๗ (บาท)	๒๕๖๘ (บาท)	๒๕๖๙ (บาท)	๒๕๗๐ (บาท)	
๑	เครื่องช่วยหายใจฉุกเฉินแบบสะพายหลัง	ชุดเครื่องช่วยหายใจฉุกเฉินแบบสะพายหลัง - เป็นแบบครอบทั้งใบหน้า สามารถทนความร้อนและป้องกันสารเคมีได้ดี ไม่เกิดการระคายเคืองผิวหนัง อากาศที่เข้าด้านนอกไม่สามารรั่วซึมผ่านเข้าด้านในหน้ากากได้ - ชุดสะพายหลังสามารถทนความร้อน สารเคมี และแรงกระแทกได้ดี มีน้ำหนักเบา - สามารถป้องกันไฟฟ้าสถิตย์ - จำนวน ๔ ชุด	๕๐๐,๐๐๐					สำนักปลัด/ งานป้องกันสาธารณสุข
๒	เครื่องสูบน้ำดับเพลิงชนิดหาคาบ	เครื่องสูบน้ำดับเพลิงชนิดหาคาบ ขนาดไม่น้อยกว่า ๖๐ แรงม้า พร้อมอุปกรณ์ จำนวน ๒ เครื่อง			๗๐๐,๐๐๐			สำนักปลัด/ งานป้องกันสาธารณสุข
		<b>รวม ๒ โครงการ</b>	๕๐๐,๐๐๐	-	๗๐๐,๐๐๐	-	-	

## บัญชีครุภัณฑ์

สำหรับที่ไม่ได้ดำเนินการจัดทำเป็นโครงการพัฒนาท้องถิ่น

แผนพัฒนาท้องถิ่น (พ.ศ. ๒๕๖๖ - ๒๕๗๐) ฉบับแก้ไข (ร.๑๓) พ.ศ. ๒๕๖๕

องค์การบริหารส่วนตำบลเอนป็น อำเภอฝาง จังหวัดเชียงใหม่

ประเภทครุภัณฑ์

## ๔. ประเภทครุภัณฑ์ยานพาหนะและขนส่ง

๔.๑ กลุ่มย่อย : ๑. ส่งเสริมการเชื่อมโยงกลุ่มพลังมวลชนในการรักษาความสงบเรียบร้อยในพื้นที่ ๒. พัฒนาระบบประสิทธิภาพการบรรเทาสาธารณภัย

## (๑) แผนงานการรักษาความสงบภายใน

ที่	ครุภัณฑ์	เป้าหมาย (ผลผลิตของครุภัณฑ์)	งบประมาณ				หน่วยงาน ที่รับผิดชอบ
			๒๕๖๖ (บาท)	๒๕๖๗ (บาท)	๒๕๖๘ (บาท)	๒๕๖๙ (บาท)	
๑	รถยนต์กู้ยืมเคลื่อนที่เร็ว	รถยนต์กู้ยืมเคลื่อนที่เร็ว สำหรับงานกู้ภัยและดับเพลิง - เป็นรถยนต์กระบะตอนครึ่ง เครื่องยนต์ดีเซล ๒,๔๐๐ ซีซี ๑๕๐ แรงม้า ขับเคลื่อน ๔ ล้อ - มีระบบวิทยุสื่อสาร ไฟส่องสว่าง ไฟสัญญาณฉุกเฉินและระบบจ่ายไฟ - มีตู้สำหรับเก็บอุปกรณ์เครื่องมือกู้ภัยต่างๆ สามารถใช้ไฟดับเพลิงได้ระยะวัดไม่ต่ำกว่า ๑๕ เมตร - ติดตั้งกล้องตรวจการณกลางไว้กลางคัน สามารถดูสายได้ พร้อมบันทึกและส่งสัญญาณภาพมาย - จำนวน ๑ คัน		๒,๘๐๐,๐๐๐			สำนักปลัด/ งานป้องกันสาธารณภัย
๒	รถยนต์บรรทุกน้ำ	รถยนต์บรรทุกน้ำ เครื่องยนต์ดีเซลขนาด ๖ สูบ ๔ จังหวะ ขนาดเครื่องยนต์ไม่ต่ำกว่า ๒๔๐ แรงม้า G.V.W. ๑๕,๐๐๐ kg,ความจุถังน้ำ ๖,๐๐๐ ลิตร ติดตั้งแท่งเป็นฉีด น้ำแรงดันสูง ๔๕๐ ปอนด์/ตารางนิ้ว จำนวน ๑ คัน			๔,๕๐๐,๐๐๐		สำนักปลัด/ งานป้องกันสาธารณภัย
๓	รถยนต์กู้ยืมแบบเคลื่อนที่เร็วพร้อมติดตั้ง ไฟฟ้าส่องสว่าง	รถยนต์กู้ยืมแบบเคลื่อนที่เร็วพร้อมติดตั้งไฟฟ้าส่องสว่าง ขับเคลื่อน ๔ ล้อ เครื่องยนต์ดีเซลขนาด ๖ สูบ ๔ จังหวะ ขนาดเครื่องยนต์ ไม่ต่ำกว่า ๒๔๐ แรงม้า G.V.W. ๑๒,๐๐๐ kg. ติดตั้งไฟฟาส่องสว่างโคมไฟขนาด ๑,๐๐๐ วัตต์ จำนวน ๔ โคม พร้อมอุปกรณ์กู้ภัย จำนวน ๑ คัน		๕,๐๐๐,๐๐๐			สำนักปลัด/ งานป้องกันสาธารณภัย
		รวม ๓ โครงการ	-	๗,๘๐๐,๐๐๐	๔,๕๐๐,๐๐๐	-	

๔.๒ กลุ่มย่อย : ๓. ส่งเสริมด้านสุขภาพ อนามัยของประชาชน ๔. ส่งเสริมการพัฒนาด้านคุณภาพชีวิตของเด็ก เยาวชน กลุ่มสตรี ผู้สูงอายุ และผู้ด้อยโอกาส

## (๑) แผนงานสาธารณสุข

ที่	ครุภัณฑ์	เป้าหมาย (ผลผลิตของครุภัณฑ์)	งบประมาณ				หน่วยงาน ที่รับผิดชอบ
			๒๕๖๖ (บาท)	๒๕๖๗ (บาท)	๒๕๖๘ (บาท)	๒๕๖๙ (บาท)	
๑	รถพยาบาลฉุกเฉิน	รถพยาบาลฉุกเฉิน (รถตู้) เครื่องยนต์ดีเซล ปริมาตรกระบอกสูบไม่ต่ำกว่า ๒,๔๐๐ ซีซี หรือมีกำลัง เครื่องยนต์สูงสุด ไม่ต่ำกว่า ๙๐ กิโลวัตต์				๒,๕๐๐,๐๐๐	สำนักปลัด/ งานสาธารณสุข
		รวม ๑ โครงการ	-	-	-	๒,๕๐๐,๐๐๐	

ภาคผนวก



## คำสั่งองค์การบริหารส่วนตำบลม่อนปิน

ที่ ๗๒๕/๒๕๖๕

### เรื่อง แต่งตั้งคณะกรรมการสนับสนุนการจัดทำแผนพัฒนาองค์การบริหารส่วนตำบลม่อนปิน

\*\*\*\*\*

ตามที่องค์การบริหารส่วนตำบลม่อนปิน ได้มีคำสั่งที่ ๒๖๒/๒๕๖๕ ลงวันที่ ๖ พฤษภาคม พ.ศ. ๒๕๖๕ เรื่อง แต่งตั้งคณะกรรมการสนับสนุนการจัดทำแผนพัฒนาองค์การบริหารส่วนตำบลม่อนปิน ไปแล้ว นั้น

เนื่องจากองค์การบริหารส่วนตำบลม่อนปิน ได้มีการรับโอน (ย้าย) พนักงานส่วนตำบล หัวหน้าส่วน การบริหารขององค์การบริหารส่วนตำบลม่อนปิน นั้น เพื่อให้เป็นไปตามระเบียบกระทรวงมหาดไทยว่าด้วยการ จัดทำแผนพัฒนาท้องถิ่นขององค์กรปกครองส่วนท้องถิ่น พ.ศ. ๒๕๔๘ และแก้ไขเพิ่มเติมถึง (ฉบับที่ ๓) พ.ศ. ๒๕๖๑ ข้อ ๙ จึงยกเลิกคำสั่งองค์การบริหารส่วนตำบลม่อนปิน ที่ ๒๖๒/๒๕๖๕ ลงวันที่ ๖ พฤษภาคม พ.ศ. ๒๕๖๕ เรื่อง แต่งตั้งคณะกรรมการสนับสนุนการจัดทำแผนพัฒนาองค์การบริหารส่วนตำบลม่อนปินและแต่งตั้ง คณะกรรมการสนับสนุนการจัดทำแผนพัฒนาองค์การบริหารส่วนตำบลม่อนปิน มีรายนามดังต่อไปนี้

- |   |  |
|---|--|
| ๑. นายวรเชษฐ์ เดชพงษ์วรานนท์ ปลัดองค์การบริหารส่วนตำบลม่อนปิน | ประธานกรรมการ  |
| ๒. นายธีระวัช สายนำพล   | นายช่างโยธาชำนาญงาน รักษาการแทน กรรมการ<br>ผู้อำนวยการกองช่าง            |
| ๓. นายนิรันดร์ บุญล้ำ   | ผู้อำนวยการกองคลัง กรรมการ   |
| ๔. นางสาวศรีรินดา สายสุภา                                     | หัวหน้าฝ่ายบริหารงานทั่วไป รักษาการแทน กรรมการ<br>ผู้อำนวยการกองการศึกษา |
| ๕. นายสรศักดิ์ เป็งสุรินทร์                                   | ผู้แทนประชาคมท้องถิ่น หมู่ที่ ๑ กรรมการ                                  |
| ๖. นายสมพงษ์ ศิริภัทรนุกูล                                    | ผู้แทนประชาคมท้องถิ่น หมู่ที่ ๒ กรรมการ                                  |
| ๗. นายอภิชัย ปินคำ  | ผู้แทนประชาคมท้องถิ่น หมู่ที่ ๔ กรรมการ                                  |
| ๘. นางสาววิญญา เปาภิบุตร                                      | หัวหน้าสำนักปลัด กรรมการและเลขานุการ                                     |
| ๙. นายกันต์พงษ์ จิตต์ธีรภูมิ                                  | นักวิเคราะห์นโยบายและแผน ผู้ช่วยเลขานุการ                                |

ทั้งนี้ ให้คณะกรรมการสนับสนุนการจัดทำแผนพัฒนาท้องถิ่น มีวาระอยู่ในตำแหน่งคราวละสี่ปี มีอำนาจหน้าที่จัดทำร่างแผนพัฒนาท้องถิ่นให้สอดคล้องกับแนวทางการพัฒนาที่คณะกรรมการพัฒนาท้องถิ่น กำหนดจัดทำร่างแผนดำเนินงาน และจัดทำร่างข้อกำหนดขอบข่ายและรายละเอียดของงานตาม ข้อ ๑๙ (๑) ตามระเบียบกระทรวงมหาดไทยว่าด้วยการจัดทำแผนพัฒนาขององค์กรปกครองส่วนท้องถิ่น พ.ศ. ๒๕๔๘ และที่แก้ไขเพิ่มเติมถึง (ฉบับที่ ๓) พ.ศ. ๒๕๖๑

ทั้งนี้ ตั้งแต่บัดนี้เป็นต้นไป

สั่ง ณ วันที่ ๒๙ เดือน ธันวาคม พ.ศ. ๒๕๖๕

(นายบุญทา จันทรา)

นายกองค์การบริหารส่วนตำบลม่อนปิน



## คำสั่งองค์การบริหารส่วนตำบลม่อนปิ่น

ที่ ๒๖๑/๒๕๖๕

### เรื่อง แต่งตั้งคณะกรรมการพัฒนาองค์การบริหารส่วนตำบลม่อนปิ่น

\*\*\*\*\*

ตามที่องค์การบริหารส่วนตำบลม่อนปิ่น ได้มีคำสั่งที่ ๑๐๕/๒๕๖๕ ลงวันที่ ๑๗ กุมภาพันธ์ พ.ศ. ๒๕๖๕ เรื่อง แต่งตั้งคณะกรรมการพัฒนาองค์การบริหารส่วนตำบลม่อนปิ่นไปแล้ว นั้น

เนื่องจากองค์การบริหารส่วนตำบลม่อนปิ่น ได้มีการรับโอนพนักงานส่วนตำบลผู้ผ่านการสรรหา เพื่อแต่งตั้งให้ดำรงตำแหน่งสายงานผู้บริหารที่ว่าง ตำแหน่ง ปลัดองค์การบริหารส่วนตำบล นักบริหารงานท้องถิ่น ระดับกลาง และการรับโอน (ย้าย) พนักงานส่วนตำบล ตำแหน่ง หัวหน้าฝ่ายบัญชี นักบริหารงานคลัง ระดับต้น ตาม มติ ก.อบต. จังหวัดเชียงใหม่ ครั้งที่ ๔/๒๕๖๕ ลงวันที่ ๒๒ เมษายน ๒๕๖๕ และเพื่อปฏิบัติให้เป็นไปตามระเบียบกระทรวงมหาดไทยว่าด้วยการจัดทำแผนพัฒนาท้องถิ่นขององค์กรปกครองส่วนท้องถิ่น พ.ศ. ๒๕๔๘ และแก้ไขเพิ่มเติมถึง (ฉบับที่ ๓) พ.ศ. ๒๕๖๑ ข้อ ๘ จึงยกเลิกคำสั่งองค์การบริหารส่วนตำบลม่อนปิ่น ที่ ๑๐๕/๒๕๖๕ ลงวันที่ ๑๗ กุมภาพันธ์ พ.ศ. ๒๕๖๕ เรื่อง แต่งตั้งคณะกรรมการพัฒนาองค์การบริหารส่วนตำบลม่อนปิ่น และแต่งตั้งคณะกรรมการพัฒนาองค์การบริหารส่วนตำบลม่อนปิ่น มีรายชื่อดังต่อไปนี้

๑. นายบุญทา จันทรา	นายก อบต. ม่อนปิ่น	ประธานกรรมการ
๒. นายอธิป ภัทรบรรพต	รองนายก อบต. ม่อนปิ่น	กรรมการ
๓. นายรังสรรค์ ฉัตรชัยกิจขจร	รองนายก อบต. ม่อนปิ่น	กรรมการ
๔. นายสุทธิพร สุภา	สมาชิกสภา อบต. ม่อนปิ่น หมู่ที่ ๓	กรรมการ
๕. นายเอกภาค จันทรา	สมาชิกสภา อบต. ม่อนปิ่น หมู่ที่ ๑๒	กรรมการ
๖. นายอาจหาญ จตุรพรไพโร	สมาชิกสภา อบต. ม่อนปิ่น หมู่ที่ ๑๔	กรรมการ
๗. นายสี พรมวุฒิ	ผู้ทรงคุณวุฒิ	กรรมการ
๘. นายอินปิ่น คำมี	ผู้ทรงคุณวุฒิ	กรรมการ
๙. นายคำ จำแปง	ผู้ทรงคุณวุฒิ	กรรมการ
๑๐. ผู้อำนวยการโรงเรียนบ้านขอบด้ง	ผู้แทนส่วนราชการ	กรรมการ
๑๑. ผู้อำนวยการ รพ.สต.บ้านม่วงชุม	ผู้แทนส่วนราชการ	กรรมการ
๑๒. ผู้อำนวยการ รพ.สต.บ้านม่อนปิ่น	ผู้แทนส่วนราชการ	กรรมการ
๑๓. นายสนั่น ใจพันธ์	ผู้แทนประชาคมท้องถิ่น หมู่ที่ ๘	กรรมการ
๑๔. นายสุรินทร์ ศรีวรรณตัน	ผู้แทนประชาคมท้องถิ่น หมู่ที่ ๑๒	กรรมการ
๑๕. นายปรีชา รัตนธรรม	ผู้แทนประชาคมท้องถิ่น หมู่ที่ ๑๓	กรรมการ
๑๖. นายวรเชษฐ์ เดชพงษ์วรานนท์	ปลัด อบต. ม่อนปิ่น	กรรมการ/เลขานุการ
๑๗. นางสาววรัญญา เปาริบุตร	หัวหน้าสำนักปลัด	ผู้ช่วยเลขานุการ
๑๘. นายกันต์พงษ์ จิตต์ธีรวุฒิ	นักวิเคราะห์นโยบายและแผน	ผู้ช่วยเลขานุการ

### ให้คณะกรรมการพัฒนาท้องถิ่นมีอำนาจหน้าที่ ดังนี้

(๑) กำหนดแนวทางการพัฒนาท้องถิ่น โดยพิจารณาจาก

๑.๑ อำนาจหน้าที่ขององค์กรปกครองส่วนท้องถิ่น โดยเฉพาะอำนาจหน้าที่ที่มีผลกระทบต่อประโยชน์สุขของประชาชน เช่น การป้องกันและบรรเทาสาธารณภัย การผังเมือง

๑.๒ ภารกิจถ่ายโอนตามกฎหมายกำหนดแผนและขั้นตอนการกระจายอำนาจ

๑.๓ ยุทธศาสตร์การพัฒนาประเทศ กลุ่มจังหวัด และจังหวัด โดยให้เน้นดำเนินการจัดทำในยุทธศาสตร์ที่สำคัญและมีผลกระทบต่อประชาชนโดยตรง เช่น การแก้ไขปัญหาความยากจน การป้องกันและแก้ไขปัญหายาเสพติด

๑.๔ กรอบนโยบายทิศทางแนวทางการพัฒนาขององค์กรปกครองส่วนท้องถิ่นในเขตจังหวัด

๑.๕ นโยบายของผู้บริหารท้องถิ่นที่แถลงต่อสภาท้องถิ่น

๑.๖ แผนชุมชนในการนำประเด็นข้างต้นมาจัดทำแผนพัฒนา ให้องค์กรปกครองส่วนท้องถิ่นคำนึงถึงสถานะทางการเงินการคลังของท้องถิ่นและความจำเป็นเร่งด่วนที่ต้องดำเนินการมาประกอบการพิจารณาด้วย

(๒) ร่วมจัดทำร่างแผนพัฒนาเสนอแนะแนวทางการพัฒนาและการแก้ไขปัญหาเกี่ยวกับการร่างแผนพัฒนาในการจัดทำร่างแผนพัฒนา ให้นำปัญหาความต้องการจากแผนชุมชนที่เกินศักยภาพของชุมชนที่จะดำเนินการเองได้มาพิจารณาบรรจุไว้ในแผนพัฒนา แต่หากเกินศักยภาพขององค์การบริหารส่วนตำบลให้เสนอปัญหาความต้องการไปยังองค์การบริหารส่วนจังหวัด พิจารณาบรรจุไว้ในแผนพัฒนาขององค์การบริหารส่วนจังหวัด

(๓) พิจารณาร่างแผนพัฒนาและร่างแผนดำเนินงาน

(๔) ให้ความเห็นชอบร่างข้อกำหนดข้อบ่งชี้และรายละเอียดของงานตามข้อ ๑๙ (๒)

(๕) พิจารณาให้ข้อคิดเห็นเกี่ยวกับการติดตามและประเมินผลแผนพัฒนา

(๖) ให้คณะกรรมการพัฒนาท้องถิ่น มีวาระอยู่ในตำแหน่งคราวละสี่ปี

(๗) แต่งตั้งที่ปรึกษาคณะอนุกรรมการหรือคณะทำงานอื่นเพื่อช่วยปฏิบัติงานตามเห็นสมควร

(๘) ประสานกับประชาคมหมู่บ้านการรวบรวมวิเคราะห์ปัญหาความต้องการของประชาชนในท้องถิ่นและจัดทำเป็นโครงการหรือกิจกรรมเพื่อประกอบในการจัดทำแผนพัฒนา

ทั้งนี้ ตั้งแต่บัดนี้เป็นต้นไป

สั่ง ณ วันที่ ๖ เดือน พฤษภาคม พ.ศ. ๒๕๖๕

(นายบุญทา จันทรา)

นายกองค์การบริหารส่วนตำบลม่อนปิ่น



## คำสั่งองค์การบริหารส่วนตำบลม่อนปิ่น

ที่ ๗๒๖/๒๕๖๕

### เรื่อง แต่งตั้งคณะกรรมการติดตามและประเมินผลแผนพัฒนา

### องค์การบริหารส่วนตำบลม่อนปิ่น

\*\*\*\*\*

ตามที่องค์การบริหารส่วนตำบลม่อนปิ่น ได้มีคำสั่งที่ ๒๖๓/๒๕๖๕ ลงวันที่ ๖ พฤษภาคม พ.ศ. ๒๕๖๕ เรื่อง แต่งตั้งคณะกรรมการติดตามและประเมินผลแผนพัฒนาองค์การบริหารส่วนตำบลม่อนปิ่น ไปแล้ว นั้น เนื่องจากองค์การบริหารส่วนตำบลม่อนปิ่น ได้มีการรับโอน (ย้าย) พนักงานส่วนตำบล หัวหน้าส่วนการบริหารขององค์การบริหารส่วนตำบลม่อนปิ่น นั้น เพื่อเป็นไปตามระเบียบกระทรวงมหาดไทยว่าด้วยการจัดทำแผนพัฒนาท้องถิ่นขององค์กรปกครองส่วนท้องถิ่น พ.ศ. ๒๕๔๘ และแก้ไขเพิ่มเติมถึง (ฉบับที่ ๓) พ.ศ. ๒๕๖๑ ข้อ ๒๘ จึงยกเลิกคำสั่งองค์การบริหารส่วนตำบลม่อนปิ่น ที่ ๒๖๓/๒๕๖๕ ลงวันที่ ๑๗ กุมภาพันธ์ พ.ศ. ๒๕๖๕ เรื่อง แต่งตั้งคณะกรรมการติดตามและประเมินผลแผนพัฒนาองค์การบริหารส่วนตำบลม่อนปิ่น และแต่งตั้งคณะกรรมการติดตามและประเมินผลแผนพัฒนาองค์การบริหารส่วนตำบลม่อนปิ่น มีรายชื่อดังต่อไปนี้

๑. นายบุญธรรม แก้วบุญเรือง	ผู้ทรงคุณวุฒิ	ประธานกรรมการ
๒. นายมณฑิร สมร	สมาชิกสภา อบต.ม่อนปิ่น หมู่ที่ ๔	กรรมการ
๓. นายอินทร บัวคำ	สมาชิกสภา อบต.ม่อนปิ่น หมู่ที่ ๕	กรรมการ
๔. นายสมศักดิ์ เกื้อการุณวงศ์	สมาชิกสภา อบต.ม่อนปิ่น หมู่ที่ ๘	กรรมการ
๕. นายจันทร์แก้ว หน่อแก้ว	ผู้แทนประชาคมท้องถิ่น หมู่ที่ ๕	กรรมการ
๖. นายธงชัย ส่างสุ	ผู้แทนประชาคมท้องถิ่น หมู่ที่ ๙	กรรมการ
๗. ผู้อำนวยการโรงเรียนบ้านเวียงหวาย	ผู้แทนส่วนราชการ	กรรมการ
๘. ผู้อำนวยการ รพ.สต.บ้านม่อนปิ่น	ผู้แทนส่วนราชการ	กรรมการ
๙. นายวรเชษฐ์ เดชพงษ์วรานนท์	ปลัด อบต. ม่อนปิ่น	กรรมการ
๑๐. นายธีระวัช สายนำพล	นายช่างโยธาชำนาญงาน รักษาราชการแทน ผู้อำนวยการกองช่าง	กรรมการ
๑๑. นายนิรันดร์ บุญล้ำ	ผู้อำนวยการกองคลัง	กรรมการ
๑๒. นางสาวศรินดา สายสุภา	หัวหน้าฝ่ายบริหารงานทั่วไป รักษาราชการแทน ผู้อำนวยการกองการศึกษา	กรรมการ
๑๓. นายสุพิตร ปัญญาแก้ว	ผู้ทรงคุณวุฒิ	กรรมการ
๑๔. นางสาวรัชนีญา เปารีบุตร	หัวหน้าสำนักปลัด	กรรมการและเลขานุการ
๑๕. นายกันต์พงษ์ จิตต์ธีรวิฑูมิ	นักวิเคราะห์นโยบายและแผน	ผู้ช่วยเลขานุการ

ให้คณะกรรมการติดตามและประเมินผลแผนพัฒนาท้องถิ่นมีอำนาจหน้าที่ ดังนี้

- (๑) กำหนดแนวทาง วิธีการในการติดตามและประเมินผลแผนพัฒนา
- (๒) ดำเนินการติดตามและประเมินผลแผนพัฒนา
- (๓) รายงานผลและเสนอความเห็น ซึ่งได้จากการติดตามและประเมินผลแผนพัฒนาเสนอต่อผู้บริหารท้องถิ่น เพื่อให้ผู้บริหารท้องถิ่นเสนอต่อสภาท้องถิ่น คณะกรรมการพัฒนาท้องถิ่นและประกาศผลการติดตามและประเมินผลแผนพัฒนาให้ประชาชนในท้องถิ่นทราบโดยทั่วกัน โดยอย่างน้อยปีละหนึ่งครั้งภายในเดือนธันวาคมของทุกปี ทั้งนี้ให้ปิดประกาศโดยเปิดเผยไม่น้อยกว่าสามสิบวัน
- (๔) ให้คณะกรรมการติดตามและประเมินผลแผนพัฒนาท้องถิ่น มีวาระอยู่ในตำแหน่งคราวละสี่ปี
- (๕) แต่งตั้งคณะอนุกรรมการหรือคณะทำงานเพื่อช่วยปฏิบัติงานตามที่เห็นสมควร

ทั้งนี้ ตั้งแต่บัดนี้เป็นต้นไป

สั่ง ณ วันที่ ๒๙ เดือน ธันวาคม พ.ศ. ๒๕๖๕



(นายบุญทา จันทร์)

นายกองค์การบริหารส่วนตำบลม่อนปิ่น



องค์การบริหารส่วนตำบลม่อนปิน



องค์การบริหารส่วนตำบลม่อนปิน

๑๙๙ หมู่ที่ ๓ ตำบลม่อนปิน อำเภอฝาง จังหวัดเชียงใหม่

<http://www.monpinfang.go.th>

เบอร์โทรศัพท์ ๐๕๓-๘๘๖-๓๖๖